

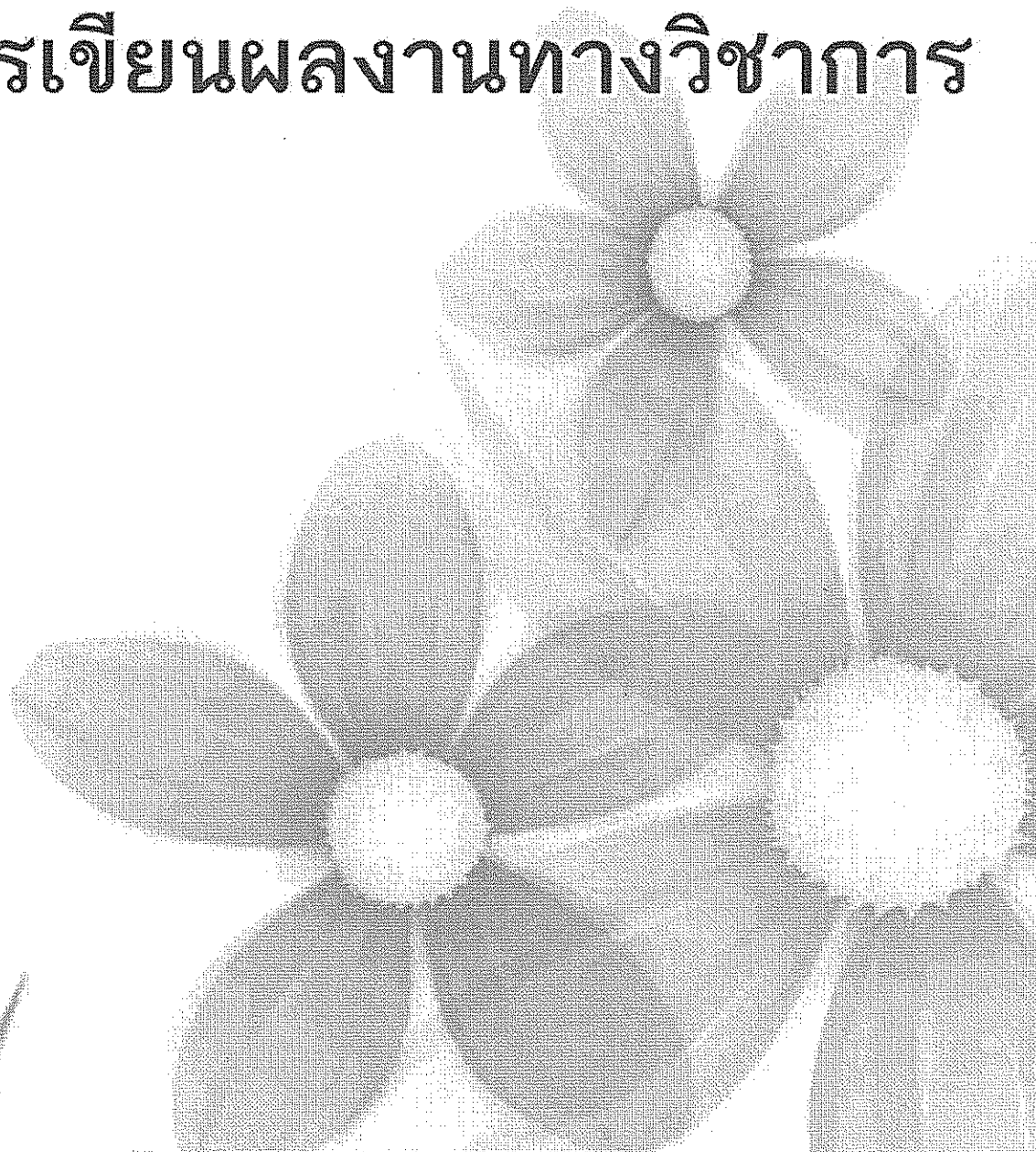

คู่มือ

# การเขียนผลงานทางวิชาการ



คณะเทคโนโลยีการเกษตรและอาหาร  
มหาวิทยาลัยราชภัฏพิบูลสงคราม



## คำนำ

คณะเทคโนโลยีการเกษตรและอาหารมีความมุ่งมั่นในการพัฒนาคณาจารย์ให้ได้รับการกำหนดตำแหน่งทางวิชาการในระดับที่สูงขึ้น จึงจัดทำคู่มือการเขียนผลงานทางวิชาการขึ้น เพื่อเป็นเอกสารประกอบการอบรมเชิงปฏิบัติการ “การจัดทำเอกสารประกอบการสอน” ในโครงการส่งเสริมและสนับสนุนการเข้าสู่ตำแหน่งทางวิชาการและเผยแพร่สำหรับคณาจารย์ที่มีความประสงค์จัดทำผลงานทางวิชาการ ซึ่งคู่มือการเขียนผลงานทางวิชาการเล่มนี้นอกจากประกอบด้วยวิธีการจัดทำรูปเล่มผลงานทางวิชาการแล้ว ยังประกอบด้วยแบบฟอร์มและประกาศ ก.พ.อ. ที่เกี่ยวข้องกับการขอตำแหน่งทางวิชาการ

คณะเทคโนโลยีการเกษตรและอาหาร ขอขอบคุณคณะกรรมการพิจารณาผลงานทางวิชาการและผู้มีส่วนร่วมในการจัดทำคู่มือการเขียนผลงานทางวิชาการ โดยหวังเป็นอย่างยิ่งว่า คู่มือฉบับนี้จะอำนวยความสะดวกแก่ผู้ขอตำแหน่งทางวิชาการได้พอสมควร

คณะเทคโนโลยีการเกษตรและอาหาร

19 พฤษภาคม 2557





## สารบัญ

		หน้า
	คำนำ	(1)
	สารบัญ	(3)
	สารบัญภาพ	(5)
	สารบัญตาราง	(7)
บทที่ 1	การเข้าสู่ตำแหน่งทางวิชาการ	1
	เกณฑ์การเข้าสู่ตำแหน่งทางวิชาการ	1
	แนวปฏิบัติให้เป็นไปตามเกณฑ์การเข้าสู่ตำแหน่ง	3
	ลักษณะผลงานทางวิชาการ	7
บทที่ 2	องค์ประกอบของผลงานทางวิชาการ	11
	ตัวอย่างปกนอก	12
	ตัวอย่างปกใน	14
	ตัวอย่างคำนำ	15
	ตัวอย่างสารบัญ	17
	ตัวอย่างแผนบริหารการสอนประจำวิชา	20
บทที่ 3	รูปแบบการเขียนเอกสาร	25
	เค้าโครงที่นำมาใช้เขียนหนังสือ หรือตำรา	25
บทที่ 4	รายงานผลการวิจัยและงานแปล	33
	องค์ประกอบของรายงานการวิจัย	33
	รายงานผลการวิจัย	41
	งานแปล	42
	ข้อควรคำนึงถึงในการแปลแต่ละบท	44
บทที่ 5	การอ้างอิงและบรรณานุกรม	45
	สาระที่ควรรู้	45
	การลงรายการ	46
	หลักเกณฑ์การลงรายการในรายชื่อเอกสารอ้างอิงหรือบรรณานุกรม	47
บทที่ 6	การอ้างอิงจากบทความและหนังสือ	57
	ข้อควรรู้	57
	รูปแบบการลงรายการจากบทความและหนังสือ	59

	หน้า
บทที่ 7	การอ้างอิงจากแหล่งอื่น ๆ 69
	รูปแบบการลงรายการจากแหล่งอื่น ๆ 69
บทที่ 8	ข้อเสนอแนะเพิ่มเติม 85
	ข้อเสนอแนะในการเขียนผลงานทางวิชาการ 85
	หลักการใช้อัญญาประภาษ 92
บทที่ 9	การเขียนตัวอักษรในภาษาอื่น 93
	การพิจารณาคุณภาพและการเสนอผลงาน 97
	วิธีประเมิน 97
	รายการประเมิน 98
	การเสนอขอกำหนดตำแหน่งทางวิชาการ 100
	แนวปฏิบัติในกรณีเสนอผลงานทางวิชาการในลักษณะอื่น 101
	แนวปฏิบัติในกรณีเสนอผลงานร่วม 105
	แนวปฏิบัติในกรณีเสนอผลงานแปล 106
บรรณานุกรม	107
ภาคผนวก	109

ประกาศ ก.พ.อ.

ข้อบังคับ มหาวิทยาลัยราชภัฏพิบูลสงคราม

ขั้นตอนการขอ กำหนดตำแหน่งทางวิชาการ มหาวิทยาลัยราชภัฏพิบูลสงคราม

แบบฟอร์ม

## สารบัญภาพ

ภาพที่		หน้า
1.1	แผนที่แสดงการกระจายของประชากรในจังหวัดฉะเชิงเทรา หนึ่งจุดในแผนที่ เท่ากับจำนวนประชากร 100,000 คน	90

## สารบัญตาราง

ตารางที่

หน้า

1.1

การเปรียบเทียบปริมาณของก๊าซที่ผสมอยู่ในบรรยากาศของโลก

91

## บทที่ 1

### การเข้าสู่ตำแหน่งทางวิชาการ

ในการเข้าสู่ตำแหน่งทางวิชาการในระดับผู้ช่วยศาสตราจารย์ รองศาสตราจารย์ และศาสตราจารย์ ของข้าราชการครูในสถาบันการศึกษาระดับอุดมศึกษา ผู้เสนอขอเข้าสู่ตำแหน่งจะต้องมีคุณสมบัติเฉพาะตรงตามมาตรฐานกำหนดตำแหน่งที่ ก.ค. กำหนด กล่าวคือ

#### เกณฑ์การเข้าสู่ตำแหน่งทางวิชาการ

##### 1. ตำแหน่งผู้ช่วยศาสตราจารย์

1.1 ผู้ที่ได้รับปริญญาตรี หรือเทียบได้ไม่ต่ำกว่านี้ ต้องดำรงตำแหน่งไม่ต่ำกว่าอาจารย์ 1 หรือดำรงตำแหน่งอื่นที่ ก.ค. เทียบเท่า และได้ปฏิบัติหน้าที่ในตำแหน่งดังกล่าวมาแล้วไม่น้อยกว่า 9 ปี หรือ

1.2 ผู้ที่ได้รับปริญญาโท หรือเทียบเท่า ต้องดำรงตำแหน่งอาจารย์ 1 และปฏิบัติหน้าที่ในตำแหน่งมาแล้วไม่น้อยกว่า 5 ปี หรือ

1.3 ผู้ที่ได้รับปริญญาเอก หรือเทียบเท่า ต้องดำรงตำแหน่งอาจารย์ 1 และปฏิบัติหน้าที่ในตำแหน่งมาแล้วไม่น้อยกว่า 2 ปี

1.4 ต้องมีผลงานทางวิชาการ ประกอบด้วย ชั่วโมงสอนประจำวิชาหนึ่งวิชาใดที่กำหนดไว้ในหลักสูตรของสถาบัน และได้ทำการสอนได้ผลดีสมความมุ่งหมาย โดยจะต้องเสนอเอกสารประกอบการสอนที่ผลิตขึ้นไม่น้อยกว่า 1 รายวิชา ซึ่งมีคุณภาพดีและได้ใช้ประกอบการสอนมาแล้ว และ

1.5 ต้องมีงานแต่งเรียบเรียง งานแปลหนังสือ หรือเขียนบทความทางวิชาการ ซึ่งมีคุณภาพดี และได้รับการตีพิมพ์เผยแพร่มาแล้ว หรือ

1.6 ผลงานวิจัย ซึ่งมีคุณภาพดีและได้รับการตีพิมพ์เผยแพร่มาแล้ว ทั้งนี้ไม่นับงานวิจัยที่ทำเป็นส่วนหนึ่งของการศึกษา เพื่อการรับปริญญาหรือประกาศนียบัตรใด ๆ หรือ

1.7 ผลงานทางวิชาการในลักษณะอื่น ๆ ที่เทียบเท่า

##### 2. ตำแหน่งรองศาสตราจารย์

2.1 เป็นผู้ดำรงตำแหน่งผู้ช่วยศาสตราจารย์ และได้ปฏิบัติหน้าที่ในตำแหน่งดังกล่าวมาแล้วไม่น้อยกว่า 3 ปี

2.2 ต้องมีผลงานทางวิชาการ ประกอบด้วย ชั่วโมงสอนประจำวิชาหนึ่งวิชาใดที่กำหนดไว้ในหลักสูตรของสถาบัน และได้ทำการสอนได้ผลดีสมความมุ่งหมาย โดยจะต้องเสนอเอกสารคำสอนที่ผลิตขึ้นไม่น้อยกว่า 1 รายวิชาซึ่งมีคุณภาพดี และใช้ประกอบการสอนมาแล้ว และ

2.3 ต้องมีงานแต่งเรียบเรียง งานแปลหนังสือ ตำรา หรือหนังสือที่ใช้ประกอบการศึกษาระดับปริญญา ซึ่งมีคุณภาพดี และได้รับการตีพิมพ์เผยแพร่มาแล้ว หรือ

2.4 ผลงานวิจัย ซึ่งมีคุณภาพดี และได้รับการตีพิมพ์เผยแพร่มาแล้ว ทั้งนี้ ไม่นับงานวิจัยที่ทำเป็นส่วนหนึ่งของการศึกษา เพื่อการรับปริญญาหรือประกาศนียบัตรใด ๆ หรือ

2.5 ผลงานทางวิชาการในลักษณะอื่น ๆ ที่เทียบเท่า

ผลงานทางวิชาการดังกล่าว จะต้องไม่ซ้ำกับผลงานที่เคยใช้สำหรับการพิจารณาแต่งตั้งเป็นผู้ช่วยศาสตราจารย์มาแล้ว ทั้งนี้ จะต้องมียผลงานทางวิชาการที่เพิ่มขึ้น หลังจากได้รับการแต่งตั้งให้ดำรงตำแหน่งผู้ช่วยศาสตราจารย์ ด้วย

### 3. ตำแหน่งศาสตราจารย์

3.1 เป็นผู้ดำรงตำแหน่งรองศาสตราจารย์ และได้ปฏิบัติหน้าที่ในตำแหน่งดังกล่าวมาแล้วไม่น้อยกว่า 2 ปี

3.2 ต้องมีผลงานทางวิชาการ ประกอบด้วย ชั่วโมงสอนประจำวิชาหนึ่งวิชาใดที่กำหนดไว้ในหลักสูตรของสถาบัน และได้ทำการสอนได้ผลดีสมความมุ่งหมาย โดยต้องเสนองานแต่งเรียบเรียง ตำรา หรือหนังสือที่ใช้ประกอบการศึกษาระดับปริญญา ไม่น้อยกว่า 1 เล่ม ซึ่งมีคุณภาพดีมาก และได้รับการตีพิมพ์เผยแพร่มาแล้ว และ

3.3 ต้องมีผลงานวิจัยซึ่ง มีคุณภาพดีมาก และได้รับการตีพิมพ์เผยแพร่มาแล้วโดยไม่นับงานวิจัยที่ทำเป็นส่วนหนึ่งของการศึกษาเพื่อรับปริญญา หรือ ประกาศนียบัตรใด ๆ หรือ

3.4 มีผลงานทางวิชาการดีเด่นในลักษณะอื่น ๆ ที่เทียบเท่า

ผลงานทางวิชาการดังกล่าว จะต้องไม่ซ้ำกับผลงานที่เคยใช้สำหรับการพิจารณาแต่งตั้งเป็นผู้ช่วยศาสตราจารย์ และรองศาสตราจารย์ มาแล้ว ทั้งนี้ จะต้องมียผลงานทางวิชาการที่เพิ่มขึ้น หลังจากได้รับแต่งตั้งให้ดำรงตำแหน่งรองศาสตราจารย์ ด้วย

ในกรณีที่มิมีเหตุผลและความจำเป็นอย่างยิ่ง อ.ก.ค. กรม อาจเสนอ ก.ค. เพื่อขอกำหนดตำแหน่งและแต่งตั้งข้าราชการครู ให้ดำรงตำแหน่งผู้ช่วยศาสตราจารย์ รองศาสตราจารย์ หรือ ศาสตราจารย์ โดยมีคุณสมบัติเฉพาะต่างไปจากที่กำหนดไว้ในมาตรฐานกำหนดตำแหน่งก็ได้ ทั้งนี้ ผู้ที่ได้รับการเสนอแต่งตั้งจะต้องมีความรู้ ความสามารถสูง และมีผลงานทางวิชาการดีเด่นเป็นพิเศษ

## แนวปฏิบัติให้เป็นไปตามเกณฑ์การเข้าสู่ตำแหน่ง

### 1. เรื่องระยะเวลาในการดำรงตำแหน่ง

โดยเฉพาะผู้ที่เข้าสู่ตำแหน่งผู้ช่วยศาสตราจารย์ มีประเด็นปัญหาที่ต้องพิจารณา คือ

1.1 จบปริญญาตรี ปฏิบัติหน้าที่ในตำแหน่งไม่ต่ำกว่าอาจารย์ 1 ระยะเวลาหนึ่ง แล้วไปศึกษาต่อปริญญาโท กลับมาปฏิบัติหน้าที่จะขอเข้าสู่ตำแหน่งผู้ช่วยศาสตราจารย์ จะนับเวลาการดำรงตำแหน่งอย่างไร

การนับเวลาการดำรงตำแหน่งสามารถทำได้ดังนี้

- คำนวณโดยใช้สูตร  $\frac{\text{ป.ตรี}}{9 \text{ ปี}} + \frac{\text{ป.โท}}{5 \text{ ปี}}$  จะต้องมียุทธศาสตร์มากกว่า หรือเท่ากับ 1 จึงจะสามารถขอกำหนดตำแหน่งได้
- ในกรณีที่ผลการคำนวณมีค่าน้อยกว่า 1 และต้องการทราบว่าจะมีคุณสมบัติเกี่ยวกับการนับเวลาครบเมื่อใด สามารถคำนวณโดยแทนค่าวุฒิ ปริญญาโทด้วยค่า  $x$  และหาค่า  $x$

$$\frac{\text{ป.ตรี}}{9 \text{ ปี}} + \frac{x}{5 \text{ ปี}} = 1$$

$$x = ?$$

- เมื่อได้ค่า  $x$  แล้วก็นำไปนับต่อจากวันที่สำเร็จการศึกษา วุฒิปริญญาโท จึงจะเป็นวันที่ เดือน ปี ที่มี คุณสมบัติครบ

หมายเหตุ จำนวนปีที่นำมาคำนวณ จะต้องทำเป็นเดือนก่อน

### 2. การคำนวณระยะเวลาในการขอกำหนดตำแหน่งผู้ช่วยศาสตราจารย์

กรณีที่ 1 บรรจุวุฒิปริญญาตรี และลาศึกษาต่อระดับปริญญาโท

ข้อมูล นายวินัย ใจชื่อ ตำแหน่งอาจารย์ 2 ระดับ 7 ชั้น 19,350 บาท

บรรจุเข้ารับราชการวุฒิปริญญาตรี เมื่อ 13 มิถุนายน 2531

ลาศึกษาต่อระดับปริญญาโท เมื่อ 1 มิถุนายน 2533

กลับจากลาศึกษาต่อ เมื่อ 17 ธันวาคม 2535

ได้รับการอนุมัติวุฒิปริญญาโท เมื่อ 10 มีนาคม 2536

ตัวอย่างการคำนวณกรณีที่ 1

ปฏิบัติงานวุฒิปริญญาตรี เมื่อ 13 มิถุนายน 2531 ถึง 31 พฤษภาคม 2533 = 1 ปี

11 เดือน 18 วัน

ลาศึกษาต่อปริญญาโท เมื่อ 1 มิถุนายน 2533 กลับจากลาศึกษาต่อ 17 ธันวาคม 2535  
 นับระยะเวลาจาก 17 ธันวาคม 2535 ถึง 9 มีนาคม 2536 = 2 เดือน 22 วัน รวมระยะเวลา  
 ในการปฏิบัติงานวุฒิปริญญาตรีได้ = 2 ปี 2 เดือน 10 วัน (คิดเป็น 26 เดือน) ได้รับการอนุมัติ  
 วุฒิปริญญาโท เมื่อ 10 มีนาคม 2536

$$\frac{\text{ป.ตรี}}{108} + \frac{\text{ป.โท}}{60} = 1$$

$$\frac{26}{108} + \frac{X}{60} = 1$$

$$\frac{X}{60} = 1 - \frac{26}{108} = \frac{82}{108}$$

$$X = \frac{82}{108} \times 60$$

$$X = \frac{410}{9}$$

$$X = 45 \frac{5}{9} \quad \left( \frac{5}{9} \times 30 = 16 \text{ วัน} \right)$$

$$X = 45 \text{ เดือน } 16 \text{ วัน}$$

$$X = 3 \text{ ปี } 9 \text{ เดือน } 16 \text{ วัน}$$

จะต้องปฏิบัติงานภายหลังที่ได้รับอนุมัติวุฒิปริญญาโทต่อไปอีก = 3 ปี 9 เดือน 16 วัน  
 (10 มีนาคม 2536 + 3 ปี 9 เดือน 16 วัน) คือ วันที่ 26 ธันวาคม 2539 จึงจะมีคุณสมบัติครบ  
 ตามเกณฑ์

ดังนั้น นายวินัย ใจชื่อ สามารถเสนอผลงานขอกำหนดตำแหน่งผู้ช่วยศาสตราจารย์ได้  
 ในวันที่ 27 ธันวาคม 2539

กรณีที่ 2 บรรจุวุฒิปริญญาตรี และศึกษาต่อระดับปริญญาโทโดยไม่ได้ลาศึกษาต่อ

ข้อมูล

นายสุรีย์ ภักดีผล ตำแหน่งอาจารย์ 2 ระดับ 6 ชั้น 11,440 บาท

บรรจุเข้ารับราชการวุฒิปริญญาตรี เมื่อ 1 กรกฎาคม 2535

ได้รับการอนุมัติวุฒิปริญญาโท เมื่อ 29 ธันวาคม 2541



## ตัวอย่างการคำนวณกรณีที่ 2

ปฏิบัติงานวุฒิปริญญาตรี เมื่อ 1 กรกฎาคม 2535 ถึง 28 ธันวาคม 2541 รวม  
ระยะเวลาในการปฏิบัติงานวุฒิปริญญาตรีได้ 6 ปี 5 เดือน 27 วัน (คิดเป็น 77 เดือน) ได้รับ  
การอนุมัติวุฒิปริญญาโท เมื่อ 29 ธันวาคม 2541

$$\frac{\text{ป.ตรี}}{108} + \frac{\text{ป.โท}}{60} = 1$$

$$\frac{77}{108} + \frac{X}{60} = 1$$

$$\frac{77}{108} + \frac{X}{60} = 1$$

$$\frac{77}{108} + \frac{X}{60} = 1$$

$$\frac{X}{60} = 1 - \frac{77}{108} = \frac{31}{108}$$

$$X = \frac{31 \times 60}{108}$$

$$X = \frac{155}{9}$$

$$X = 17 \frac{2}{9} \quad \left( \frac{2}{9} \times 30 = 6 \text{ วัน} \right)$$

$$X = 17 \text{ เดือน } 6 \text{ วัน}$$

$$X = 1 \text{ ปี } 5 \text{ เดือน } 6 \text{ วัน}$$

จะต้องปฏิบัติงานภายหลังได้รับอนุมัติวุฒิปริญญาโทต่อไปอีก 1 ปี 5 เดือน 6 วัน  
(29 ธันวาคม 2541 + 1 ปี 5 เดือน 6 วัน) คือ วันที่ 5 มิถุนายน 2543 จึงจะมีคุณสมบัติครบ  
ตามเกณฑ์

ดังนั้น นายสุรีย์ ภัคดีผล สามารถเสนอผลงานขอกำหนดตำแหน่งผู้ช่วย  
ศาสตราจารย์ได้ในวันที่ 6 มิถุนายน 2543

1.2 กรณีโอนมาดำรงตำแหน่งอาจารย์ในสถาบันราชภัฏแต่เคยสอนในสถาบันอุดมศึกษา  
อื่น จะนับเวลาให้ต่อเนื่องอย่างไร และมีเงื่อนไขอะไร

ผู้ที่ดำรงตำแหน่งอาจารย์ และทำการสอนในสถาบันอุดมศึกษาของรัฐบาล สามารถนำระยะเวลาทั้งหมดที่สถาบันเดิมมารวมกับระยะเวลาการสอนในสถาบันราชภัฏได้ ทั้งนี้จะต้องแนบตารางสอนที่เคยทำการสอนทั้งหมด และหนังสือรับรองจากคณบดีคณะ.....ที่เคยสังกัด (ฉบับจริง) มาพร้อมกับหนังสือขอกำหนดตำแหน่งด้วย

1.3 กรณีบรรจุตำแหน่งอาจารย์สถาบันราชภัฏ แต่เคยสอนในสถาบันอุดมศึกษาเอกชน หรือดำรงตำแหน่งอาจารย์พิเศษของสถาบัน จะนับเวลาอย่างไร และมีเงื่อนไขอะไร

ผู้ที่เคยทำการสอนในสถาบันอุดมศึกษาของเอกชนหรือเคยดำรงตำแหน่งอาจารย์พิเศษของสถาบันราชภัฏและได้ทำการสอนประจำวิชาใดวิชาหนึ่ง ซึ่งเทียบเท่าได้ไม่น้อยกว่า 2 หน่วยกิต/ทวิภาค สามารถนำระยะเวลาที่สอนนั้นมาเป็นเวลาในการขอกำหนดตำแหน่งได้ โดยจะนับคำนวณเวลาทำการสอนให้ 3 ใน 4 ของเวลาที่ทำการสอน เช่น

ถ้าทำการสอน 1 ปีการศึกษา (2 ภาคเรียน) จะนับเวลาให้ 9 เดือน

ถ้าทำการสอน (1 ภาคเรียน) จะนับเวลาให้ 3 เดือน

ทั้งนี้จะต้องแนบตารางสอนที่เคยทำการสอนทั้งหมดและหนังสือรับรองจากคณบดีคณะ.....ที่เคยสังกัด (ฉบับจริง) มาพร้อมกับหนังสือขอกำหนดตำแหน่งด้วย

## 2. เอกสารประกอบการสอนและเอกสารคำสอน

ต้องใช้ประกอบการสอนมาก่อน ในแบบเสนอขอกำหนดและแต่งตั้งข้าราชการครูให้ดำรงตำแหน่งทางวิชาการ ได้ระบุงานสอนย้อนหลัง 3 ปีการศึกษา เพื่อตรวจสอบว่าได้นำเอกสารไปใช้ประกอบการสอนในภาคเรียนใดบ้าง

## 3. การเสนอผลงานที่เป็นงานแต่งเรียบเรียง หนังสือ หรือตำรา งานแปล หรืองานวิจัย

นอกจากมีคุณภาพดีจะต้องได้รับการตีพิมพ์เผยแพร่มาแล้ว ซึ่งในแนวปฏิบัติเรื่องการเผยแพร่ สำนักงาน ก.ค. ได้มีหนังสือสำนักงาน ก.ค. ที่ ศร 1502(สมต.)/19227 ลงวันที่ 28 ตุลาคม 2539 เรื่อง ชักข้อมความเข้าใจเกี่ยวกับการเสนอผลงานทางวิชาการโดยการตีพิมพ์เผยแพร่ พร้อมทั้งส่งคำจำกัดความ การตีพิมพ์เผยแพร่ให้สำนักงานสภาสถาบันราชภัฏ และสำนักงานฯ ได้กำหนดเป็นแนวปฏิบัติในการตีพิมพ์เผยแพร่ผลงานทางวิชาการดังนี้

### 3.1 งานแต่งเรียบเรียง หนังสือ หรือตำรา งานแปล

3.1.1 ผู้ขอหนดตำแหน่งผู้ช่วยศาสตราจารย์, ให้ผู้เสนอขอส่งผลงานทางวิชาการให้กับห้องสมุดของสถาบันที่ปฏิบัติงานและสถาบันอื่น ๆ จำนวน 5 เล่ม เป็นอย่างน้อยและให้ทางสถาบันมีหนังสือรับรองการเผยแพร่ผลงานทางวิชาการ

3.1.2 ผู้ช้กำหนดตำแหน่งรองศาสตราจารย์ และศาสตราจารย์ ให้ผู้เสนอขอส่งผลงานทางวิชาการให้สถาบันการศึกษา หน่วยงานทางราชการ หรือเอกชนที่สามารถใช้ประโยชน์จากผลงานทางวิชาการได้ และให้สถาบันการศึกษา หน่วยงานทางราชการ หรือเอกชน มีหนังสือตอบรับการได้รับผลงานทางวิชาการนั้น ๆ (สำหรับผลงานทางวิชาการที่เสนอขอกำหนดตำแหน่งศาสตราจารย์ ต้องตีพิมพ์จากโรงพิมพ์)

3.2 งานวิจัย ผู้ช้กำหนดตำแหน่งผู้ช่วยศาสตราจารย์ รองศาสตราจารย์ และศาสตราจารย์ ให้ผู้เสนอขอนำผลงานวิจัยเสนอต่อที่ประชุมสัมมนาทางวิชาการ โดยให้แนบรายงานการประชุมทางวิชาการที่มีเนื้อเรื่องสมบูรณ์ ไปประกอบการพิจารณาด้วย

หรือ ในกรณีที่ผลงานวิจัยที่ยาวมากก็อาจตีพิมพ์เผยแพร่โดยหน่วยงานที่เป็นที่ยอมรับในวงวิชาการ หรือวงวิชาชีพที่เชื่อถือได้ในสาขานั้น ๆ

หากไม่สามารถตีพิมพ์เผยแพร่ได้ทั้งฉบับ ก็ให้ตีพิมพ์ในรูปของรายงาน ฉบับย่อที่มีสาระครบถ้วน (ไม่ใช่บทคัดย่อ) ลงในวารสารทางวิชาการหรือวิชาชีพนั้น หรือรายงานการประชุมทางวิชาการที่เชื่อถือได้ หรือเป็นที่ยอมรับในวงวิชาการหรือวิชาชีพสาขานั้น ตามตัวอย่างรูปแบบรายงานผลการวิจัยฉบับย่อที่จะลงตีพิมพ์ในวารสารทางวิชาการ

3.3 งานบทความทางวิชาการ ให้ผู้เสนอขอส่งเอกสารหลักฐานตีพิมพ์บทความทางวิชาการลงในวารสารทางวิชาการหรือทางวิชาชีพที่เผยแพร่โดยสม่ำเสมอ หรือหลักฐานการตีพิมพ์ลงในหนังสือรวมบทความทางวิชาการ

### ลักษณะผลงานทางวิชาการ

ลักษณะผลงานทางวิชาการ มี 8 ประเภท ดังนี้

#### 1. เอกสารประกอบการสอน

เอกสารประกอบการสอน หมายถึง เอกสาร หรืออุปกรณ์ ที่ใช้ประกอบการสอนวิชาใดวิชาหนึ่งตามหลักสูตรซึ่งสถาบันกำหนด มีลักษณะเป็นเอกสารหรืออุปกรณ์ที่เกี่ยวข้องในวิชาที่สอน ประกอบด้วย แผนการสอน หัวข้อคำบรรยาย (มีรายละเอียดประกอบพอสมควร) และอาจมีสิ่งต่าง ๆ ดังต่อไปนี้เพิ่มขึ้นอีกก็ได้ เช่น หนังสืออ่านประกอบ บทเรียบเรียง คัดย่อ เอกสารที่เกี่ยวข้อง แผนภูมิ (Chart) แถบเสียง (Tape) หรือแผ่นภาพเลื่อน (Slide) เป็นต้น

#### 2. เอกสารคำสอน

เอกสารคำสอน หมายถึง เอกสารคำบรรยาย หรืออุปกรณ์ที่ใช้สอนวิชาใดวิชาหนึ่งตามหลักสูตรของสถาบัน มีเนื้อหาสาระคำสอนที่มีความสมบูรณ์กว่าเอกสารประกอบการสอน เอกสารประกอบการสอนหรือเอกสารคำสอน จะต้องมืหัวข้อและเนื้อหาครอบคลุม ให้ครบถ้วน

ตามรายละเอียดของวิชาที่กำหนดไว้ในหลักสูตร ไม่น้อยกว่า 1 รายวิชา และครอบคลุมด้านต่าง ๆ ดังต่อไปนี้

2.1 ความมุ่งหมาย

2.2 เนื้อเรื่อง

2.3 กิจกรรมและวิธีสอน

2.4 อุปกรณ์ที่ใช้

2.5 วิธีประเมินผล

### 3. หนังสือ (งานแต่งเรียบเรียง)

หนังสือ หมายถึง เอกสารทางวิชาการ หรือกิ่งวิชาการที่ได้เรียบเรียงอย่างมีระบบ เข้าปก เย็บเล่ม เรียบร้อย มีสารบัญชแบ่งหมวดหมู่ของเนื้อหาอย่างชัดเจน (ตีพิมพ์) ใช้อักษรตัวพิมพ์และมีการเผยแพร่

### 4. ตำรา (งานแต่งเรียบเรียง)

ตำรา หมายถึง เอกสารที่ใช้ในการเรียนวิชาใดวิชาหนึ่งที่ได้เรียบเรียงอย่างมีระบบ เช่น ประกอบด้วย คำนำ สารบัญ เนื้อเรื่อง รูป และการอ้างอิงที่ครบถ้วนสมบูรณ์ ทันสมัย โดยจะต้องมีเนื้อหาสาระอย่างละเอียดครอบคลุมหลักสูตร โดยมีวัตถุประสงค์ ที่ใช้เป็นหลักในการเรียนการสอนตามหลักสูตรซึ่งสถาบันกำหนด หรือเป็นเอกสารทางวิชาการที่เป็นส่วนหนึ่งของวิชาตามหลักสูตรมีการวิเคราะห์ สังเคราะห์ความรู้ที่เกี่ยวข้อง มีเนื้อหาสาระที่ลึกซึ้ง โดยมีการเรียบเรียงอย่างเป็นระบบ และจัดทำเป็นรูปเล่มอย่างเรียบร้อย

### 5. งานวิจัย

งานวิจัย หมายถึง งานศึกษาค้นคว้าอย่างมีระบบ และมีความมุ่งหมายอย่างแน่นอน เพื่อให้ได้มาซึ่งความรู้ หรือหลักการบางอย่างที่จะนำไปสู่ความก้าวหน้าทางวิชาการ หรือการนำวิชาการนั้นมาประยุกต์

การรายงานผลการวิจัย มีลักษณะเป็นเอกสารที่มีรูปแบบของการวิจัยตามหลักวิชาการ เช่น มีการตั้งสมมติฐาน หรือมีการกำหนดปัญหาที่ชัดเจนสมเหตุสมผล โดยต้องระบุวัตถุประสงค์ที่ชัดเจนแน่นอน มีการรวบรวมข้อมูล พิจารณาวิเคราะห์ตีความ และสรุปผลการวิจัยที่สามารถให้คำตอบหรือบรรลุวัตถุประสงค์ที่ต้องการได้

### 6. งานแปล

งานแปล หมายถึง การแปลหนังสือจากต้นฉบับเดิมที่เป็นงานในภาษาอื่นซึ่งจะต้องสื่อความหมายให้ถูกต้องตรงตามความหมายเดิม โดยรักษาริรตรส เนื้อหา และลีลาการเขียน

ของต้นฉบับไว้ (งานแปล ใช้ขอตำแหน่งได้เฉพาะตำแหน่งผู้ช่วยศาสตราจารย์ และ รองศาสตราจารย์)

#### 7. บทความทางวิชาการ

บทความทางวิชาการ หมายถึง เอกสารซึ่งเรียบเรียงจากผลงานทางวิชาการของ ตนเอง หรือของผู้อื่นในลักษณะที่เป็นการวิเคราะห์ วิจารณ์ หรือเสนอแนวความคิดใหม่ ๆ จากพื้นฐานทาง วิชาการนั้น ๆ (ขอได้เฉพาะตำแหน่งผู้ช่วยศาสตราจารย์)

สำหรับบทความทางวิชาการที่เขียนขึ้นเพื่อเป็นความรู้ทั่วไป สำหรับประชาชนนั้นอาจใช้ ได้บ้าง หากมีคุณค่าทางวิชาการเพียงพอ

#### 8. ผลงานทางวิชาการในลักษณะอื่น

ผลงานทางวิชาการในลักษณะอื่น หมายถึง ผลงานอย่างอื่นที่ไม่ใช่เอกสารประกอบการ สอน เอกสารคำสอน หนังสือ ตำรา งานแปล บทความทางวิชาการ หรืองานวิจัย โดยปกติ หมายถึง สิ่งประดิษฐ์ หรืองานสร้างสรรค์ที่มีคุณค่า เช่น เครื่องทุนแรง ผลงานด้านศิลปะ ฯลฯ ผลงานทางวิชาการดังกล่าวอาจบันทึกในภาพยนตร์ วีดิทัศน์ หรือ แถบบันทึกเสียง ฯลฯ ก็ได้

ผลงานทางวิชาการในลักษณะอื่นที่เสนอมานั้น จะต้องผ่านการพิสูจน์หรือมีหลักฐาน รายละเอียดต่าง ๆ ประกอบ แสดงให้เห็นคุณค่าของผลงานว่า ได้มาตรฐานของตำแหน่งทางวิชาการ ในระดับศาสตราจารย์ รองศาสตราจารย์ หรือผู้ช่วยศาสตราจารย์ แล้วแต่กรณี

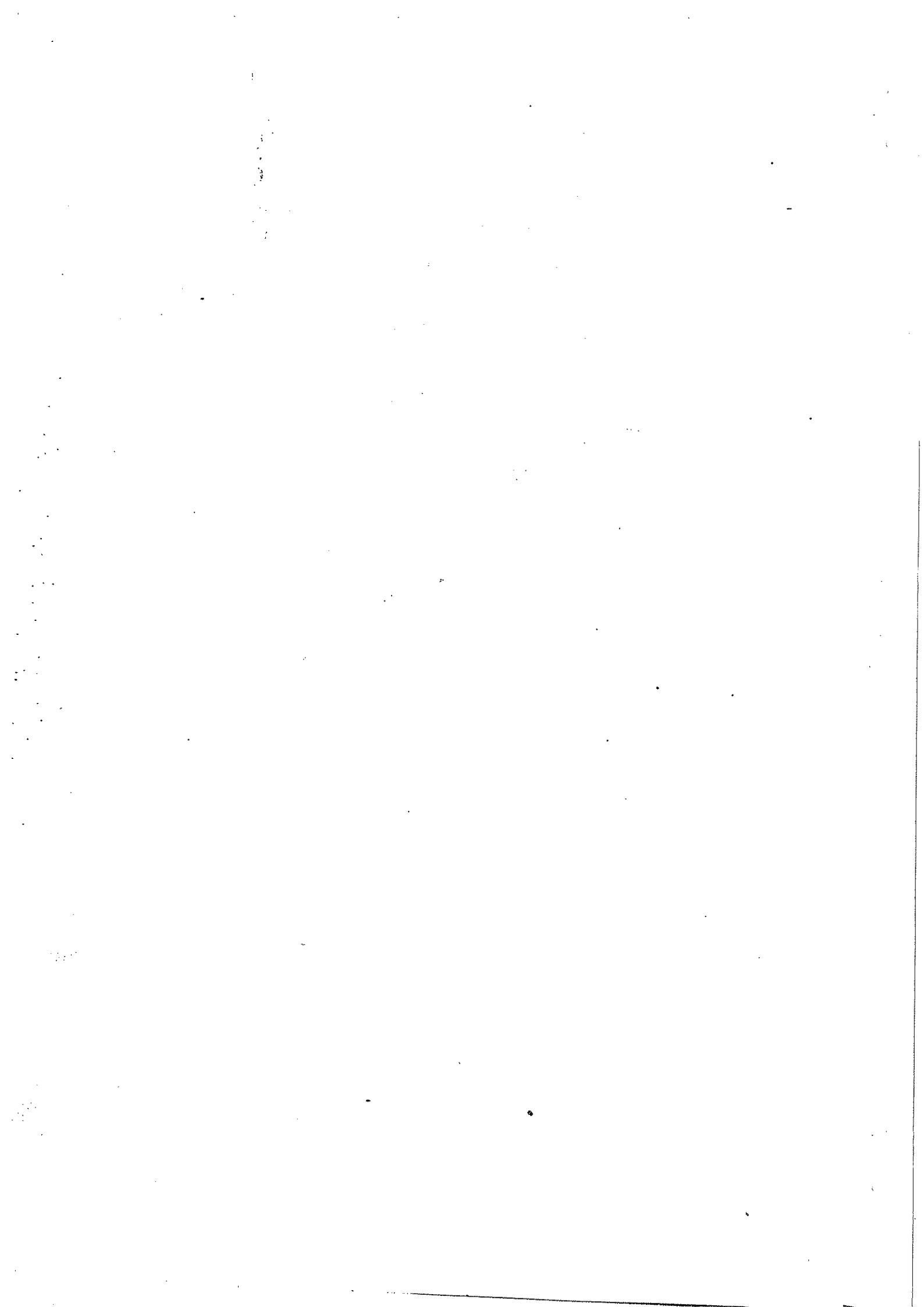

## บทที่ 2

### องค์ประกอบของผลงานวิชาการ

ผลงานทางวิชาการที่เป็นเอกสาร ทั้งเอกสารประกอบการสอน เอกสารคำสอน หนังสือ (งานแต่งเรียบเรียง) ตำรา (งานแต่งเรียบเรียง) งานวิจัย และงานแปล ที่ถูกต้องตามระบบสากล และเป็นที่ยอมรับในวงวิชาการนั้น ๆ มีองค์ประกอบจำแนกออกได้เป็น 3 ส่วน ได้แก่ ส่วนประกอบตอนต้นหรือส่วนประกอบนำเรื่อง ส่วนประกอบตอนกลางหรือส่วนที่เป็นเนื้อหา และส่วนประกอบตอนท้ายหรือส่วนเสริมเนื้อหา ในแต่ละส่วนดังกล่าวยังมีองค์ประกอบย่อย ๆ ลงไปอีก โดยมีรูปแบบหรือโครงสร้างเฉพาะส่วน ซึ่งผู้เขียนจำเป็นต้องศึกษารายละเอียดให้เข้าใจอย่างถ่องแท้เป็นเรื่องที่สำคัญอย่างยิ่ง

### รูปแบบการเขียนผลงานทางวิชาการ

#### 1. เอกสารประกอบการสอน

เอกสารประกอบการสอน เป็นเอกสารบังคับ ที่ใช้ประกอบการพิจารณาขอปรับปรุงการกำหนดตำแหน่งผู้ช่วยศาสตราจารย์ โครงร่างของรูปเล่มประกอบด้วย

##### 1.1 ปกนอก ควรจะมีข้อความดังนี้

1.1.1 เอกสารประกอบการสอน

1.1.2 รายวิชา.....

1.1.3 ชื่อผู้แต่ง ให้ใส่ชื่อย่อศ ตำแหน่งทางวิชาการ (ถ้ามี)

1.1.4 คณะ.....

1.1.5 สถาบัน.....

1.1.6 เลข พ.ศ.

ตัวอย่างปกนอก

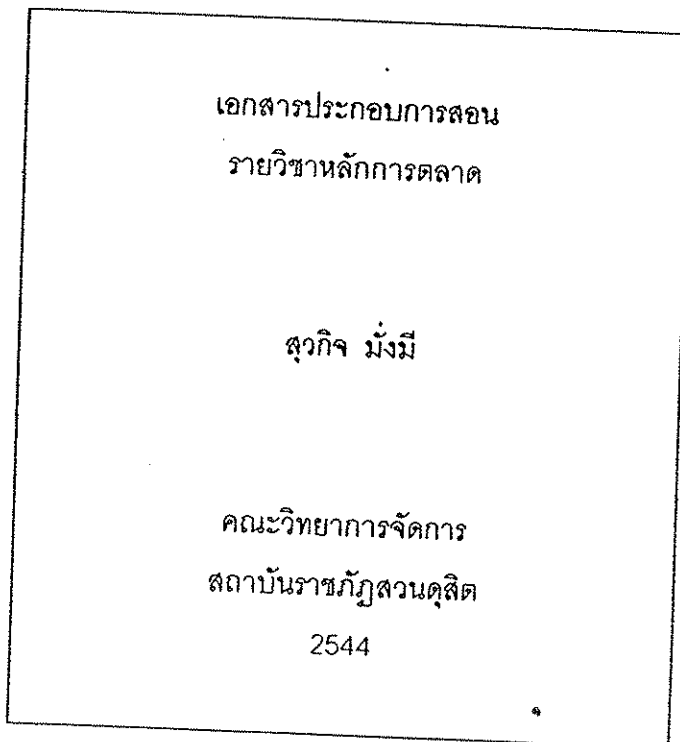
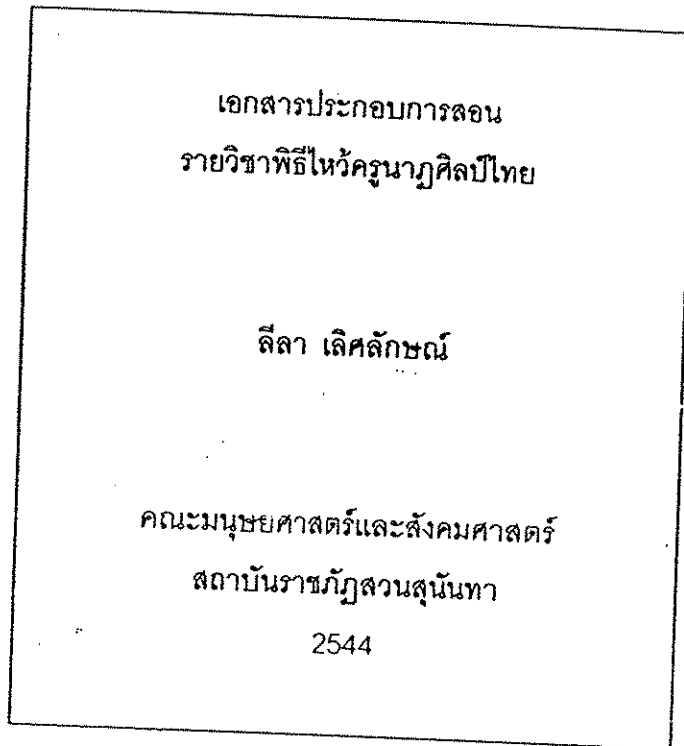



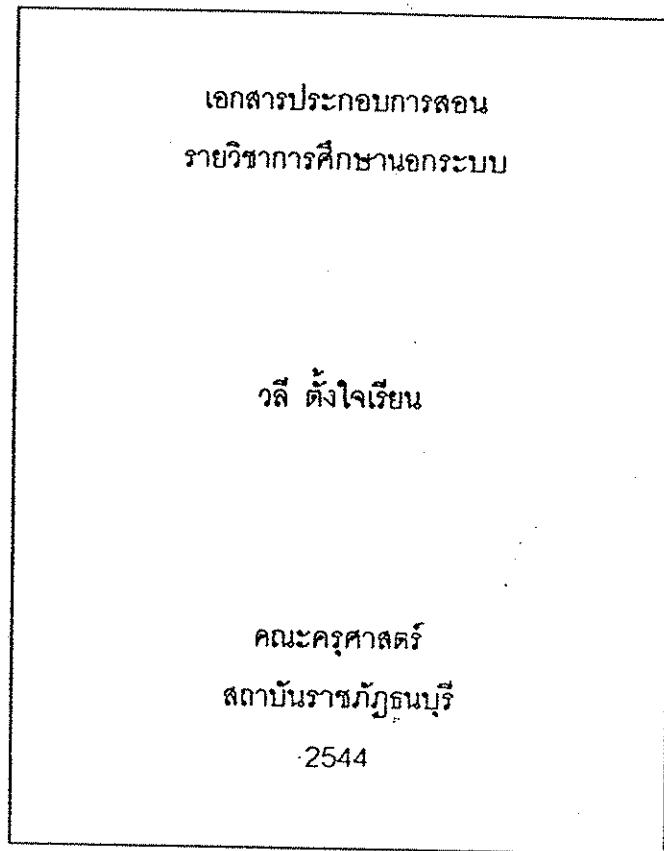

หมายเหตุ รูปภาพบนหน้าปกนอกจะมีหรือไม่มีก็ได้

1.2 สันปก (นอก) ผู้เขียนจะเขียนข้อความบนสันปกหรือไม่เขียนก็ได้ ถ้าหากประสงค์  
จะเขียน จะมีข้อความดังนี้

1.2.1 ชื่อวิชา

1.2.2 ชื่อผู้แต่ง

ตัวอย่างสันปก

การศึกษาจากระบบ	วลี ตั้งใจเรียน
การเขียนเพื่อการสื่อสาร	ศร พันธุ์แดง
มนุษย์กับสิ่งแวดล้อม	วิเชียร เทียนใหญ่

1.3 ปกใน มีส่วนประกอบต่าง ๆ เช่นเดียวกับปกนอก แต่ให้เพิ่มวุฒิต่อท้ายชื่อผู้แต่งหรือได้ชื่อผู้แต่ง ถ้ามี ISBN ก็ให้ใส่ไว้ก่อน เลข พ.ศ.

### ตัวอย่างปกใน

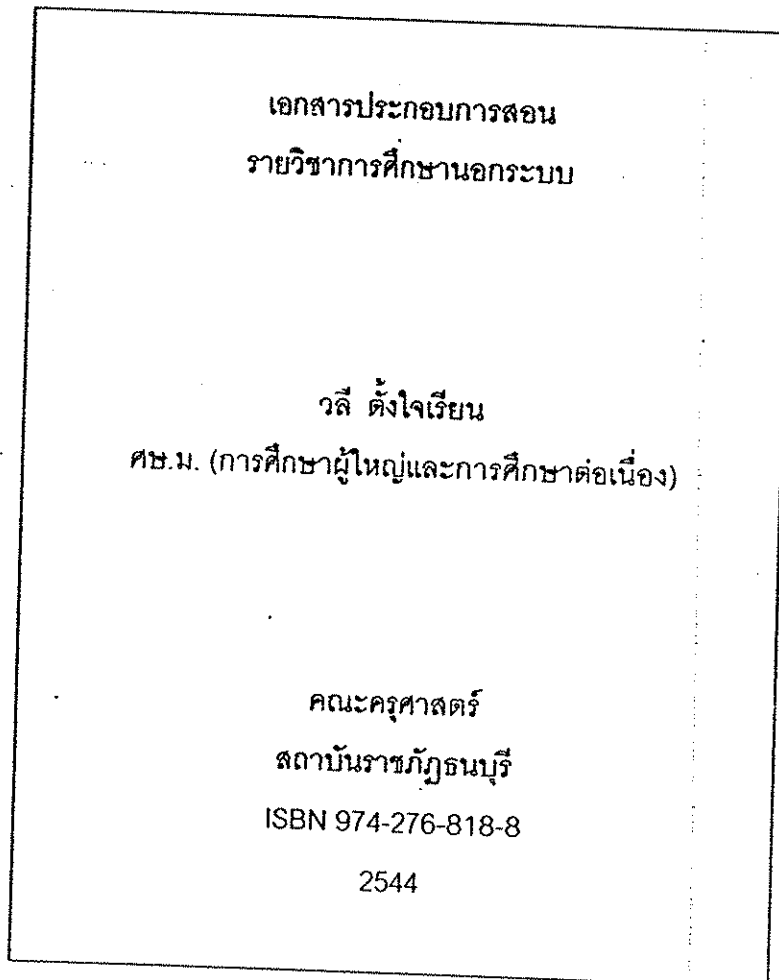

1.4 คำนำ ประกอบด้วยสาระสำคัญ คือ

1.4.1 รหัสวิชา ชื่อวิชาที่เรียนตรงตามหลักสูตรสถาบันราชภัฏ

1.4.2 เนื้อความ กล่าวนำ ความสำคัญ ความจำเป็น จุดมุ่งหมายในการเรียนการสอนในวิชาที่เขียน สาระสำคัญของวิชาที่เขียน และประโยชน์ที่ได้จากการทำเอกสารประกอบการสอน

1.4.3 ชื่อผู้เขียน

1.4.4 วัน เดือน ปีที่พิมพ์

## ตัวอย่างคำนำ

## คำนำ

เอกสารประกอบการสอน รายวิชา การเขียนเพื่อการสื่อสาร รหัส.....นี้ ได้แบ่งเนื้อหาในการเรียนการสอนไว้ 8 หัวข้อเรื่อง แต่ละหัวข้อเรื่องใช้เวลาในการสอน 2 สัปดาห์ มุ่งเน้นให้ผู้เรียนมีความรู้ความสามารถในการเขียนเพื่อการสื่อสารที่ใช้อยู่ในชีวิตประจำวันตามวาระโอกาสต่าง ๆ ทั้งที่เป็นทางการและไม่เป็นทางการ อาทิ การเขียนจดหมาย การเขียนบันทึกข้อความ การเขียนบันทึกการประชุม การเขียนชี้แจงข้อเท็จจริง การเขียนชักชวน การเขียนเอกสารสิทธิ์ และสัญญาต่าง ๆ

ผู้สอนควรได้ศึกษารายละเอียดแต่ละหัวข้อเรื่องจากเอกสาร หรือหนังสืออื่น ๆ เพิ่มเติมอีกสำหรับการเขียนที่เป็นทางการควรยึดระเบียบงานสารบรรณของสำนักนายกรัฐมนตรีเป็นหลัก หวังว่าเอกสารประกอบการสอนนี้คงอำนวยความสะดวกต่อการเรียนการสอนภาษาไทยตามสมควร หากท่านที่นำไปใช้มีข้อเสนอแนะผู้เขียนยินดีรับฟังและขอขอบคุณในความอนุเคราะห์นั้น ณ โอกาสนี้ด้วย

ศร พันธุ์แดง

14 กุมภาพันธ์ 2544

1.4.5 ข้อเสนอแนะในการเขียนคำนำ ควรคำนึงถึงในข้อต่อไปนี้

- 1) ไม่ต่อมตจนเกินไป เช่น อ้างว่าไม่มีความรู้ หรือรู้น้อย
- 2) ไม่ออกตัวโดยไม่เกิดประโยชน์ เช่น อ้างว่ามีเวลาน้อย หรือเร่งรีบทำ
- 3) ไม่ระบุข้อผิดพลาดบกพร่องต่าง ๆ ซึ่งโดยปกติจะต้องไม่มี
- 4) ไม่ระบุความช่วยเหลือจากผู้อื่นที่แสดงว่าผู้เขียนไม่มีความสามารถที่จะเขียนเอง
- 5) ความยาวไม่ควรเกิน 1 หน้ากระดาษ

1.5 สารบัญ มีส่วนประกอบที่จะต้องลงรายการ คือ

1.5.1 สารบัญ (ตรงกลางหน้า)

1.5.2 หน้า (ขีดขวา)

1.5.3 คำนำ ให้ใส่ตัวเลขหน้าในวงเล็บหรือตัวอักษร ก ข

1.5.4 สารบัญอื่น ๆ

1.5.5 แผนบริหารการสอนประจำวิชา

1.5.6 แผนบริหารการสอนประจำบท

1.5.7 บทที่

1.5.8 บรรณานุกรม

1.5.9 ภาคผนวก (ถ้ามี)

## ตัวอย่างสารบัญ

## สารบัญ

	หน้า
คำนำ	(1)
สารบัญ	(3)
สารบัญภาพ	(5)
สารบัญตาราง	(7)
แผนบริหารการสอนประจำวิชา	(9)
แผนบริหารการสอนประจำบทที่ 1	1
บทที่ 1 บทนำ	3
.....	20
เอกสารอ้างอิง	21
แผนบริหารการสอนประจำบทที่ 2	23
บทที่ 2	25
.....	40
เอกสารอ้างอิง	41
แผนบริหารการสอนประจำบทที่ 3	43
บทที่ 3	45
.....	60
เอกสารอ้างอิง	61
แผนบริหารการสอนประจำบทที่ 4	65
บทที่ 4	67
.....	80
เอกสารอ้างอิง	81
บรรณานุกรม	151
ภาคผนวก	153

## 1.6 แผนบริหารการสอน รายละเอียดในส่วนนี้มีดังนี้

1.6.1 แผนบริหารการสอนประจำวิชา จะประกอบด้วยรายละเอียดของหัวข้อ  
ต่อไปนี้

1) ชื่อวิชา รหัสวิชา จำนวนหน่วยกิต-ชั่วโมง และเวลาเรียน ทั้งหมด  
16 สัปดาห์ (ไม่รวมการวัดผล ประเมินผล)

ชื่อวิชา (ไทย) .....

(อังกฤษ).....

2) คำอธิบายรายวิชา.....

3) วัตถุประสงค์ทั่วไป (พุทธิพิสัย, จิตพิสัย และทักษะพิสัย)

4) เนื้อหา นำเนื้อหาจากคำอธิบายรายวิชา来确定เป็นหัวข้อใหญ่  
หัวข้อรอง และกำหนดเวลาที่ใช้สอนแต่ละหัวข้อหรือแต่ละเรื่องว่า ใช้เวลาในการสอนกี่ชั่วโมง  
โดยยึดจำนวนชั่วโมงที่รายวิชากำหนด

(1) ..... 3 ชั่วโมง

(2) ..... 6 ชั่วโมง

ฯลฯ

5) วิธีสอนและกิจกรรม ให้กำหนดรูปแบบการสอน กระบวนการจัดการเรียน  
การสอนและกิจกรรมเสนอแนะที่หลากหลายเพื่อให้ผู้เรียนเกิดการเรียนรู้ตามเนื้อหาที่กำหนด

(1) .....

(2) .....

(3) .....

ฯลฯ

6) สื่อการเรียนการสอน กำหนดสื่อและนวัตกรรมที่จะใช้ในการเรียนรู้เนื้อหา  
สาระของรายวิชา ที่เด่นและทันสมัย

- (1) .....
- (2) .....
- (3) .....

ฯลฯ

7) การวัดผลและประเมินผล ให้เสนอวิธีการวัดและประเมินผลการเรียนรู้  
รายวิชา เช่น การทดสอบการประเมินจากสภาพที่เป็นจริง ฯลฯ การกำหนดคะแนนระหว่างภาค  
และปลายภาคเรียน

(1) การวัดผล

.....

.....

.....

(2) การประเมินผล

.....

.....

.....

## ตัวอย่างแผนบริหารการสอนประจำวิชา

รหัสวิชา.....

รายวิชา การวิเคราะห์เชิงปริมาณ  
(Quantitative Analysis)

3(3-0)

### คำอธิบายรายวิชา

ศึกษาถึงกระบวนการตัดสินใจ และประโยชน์ของการใช้เทคนิคทางคณิตศาสตร์เชิงปริมาณ เพื่อช่วยในการตัดสินใจ ได้แก่ ความน่าจะเป็น แผนภูมิเพื่อการตัดสินใจ (Decision Trees) ตัวแบบสินค้าคงคลัง (Inventory Model) โปรแกรมเชิงเส้นตรง (Linear Programming) เทคนิคการประเมินผลและการตรวจสอบโครงการ (PERT/CPM) ตัวแบบของมาร์คอฟ (Markov Model) ทฤษฎีเกม (Game Theory) แถวรอคอย (Queueing) และการจำลองเหตุการณ์ (Simulation)

### วัตถุประสงค์ทั่วไป

1. เพื่อให้ผู้ศึกษาเกิดความรู้ ความเข้าใจเกี่ยวกับหลักและทฤษฎีการตัดสินใจเพื่อดำเนินทางธุรกิจ รวมทั้งแขนงการตัดสินใจ
2. เพื่อให้ผู้ศึกษาเข้าใจถึงการพยากรณ์ธุรกิจด้วยวิธีต่าง ๆ
3. เพื่อให้ผู้ศึกษาเกิดความรู้ ความเข้าใจในวิธีวิเคราะห์เชิงเส้นตรงและการควบคุมสินค้าคงคลัง
4. เพื่อให้ผู้ศึกษาสามารถวิเคราะห์และประเมินโครงการด้วย PERT/CPM
5. เพื่อให้ผู้ศึกษาเข้าใจวิธีการแก้ปัญหาการขนส่งด้วยวิธีการต่าง ๆ
6. เพื่อให้ผู้ศึกษาเข้าใจและนำทฤษฎีเกมมาประยุกต์ใช้ในการแก้ปัญหาทางธุรกิจ

### เนื้อหา

บทที่ 1

บทนำ

ความน่า

ความหมายของการวิเคราะห์เชิงปริมาณ

ลักษณะของระเบียบวิธีเชิงปริมาณ

วิวัฒนาการของการวิเคราะห์เชิงปริมาณ

กระบวนการตัดสินใจ

1 ชั่วโมง



เทคนิคที่ใช้ในการวิเคราะห์เชิงปริมาณ

ประโยชน์ของการใช้การวิเคราะห์เชิงปริมาณเพื่อช่วยในการตัดสินใจทางธุรกิจ  
เทคนิคต่าง ๆ ของการวิเคราะห์เชิงปริมาณ

สรุป

แบบฝึกหัด

เอกสารอ้างอิง

บทที่ 2

ทฤษฎีความน่าจะเป็น

2 ชั่วโมง

ความน่า

แนวความคิดเบื้องต้นเกี่ยวกับความน่าจะเป็น

ประเภทของความน่าจะเป็น

กฎของความน่าจะเป็น

ความน่าจะเป็นของเหตุการณ์ที่เป็นอิสระทางสถิติ

ความน่าจะเป็นของเหตุการณ์ที่ไม่เป็นอิสระทางสถิติ

การแก้ไขความน่าจะเป็นที่ได้ประมาณไว้ล่วงหน้า

ค่าความคาดหวัง

สรุป

แบบฝึกหัด

เอกสารอ้างอิง

ฯลฯ

### วิธีสอนและกิจกรรม

1. ศึกษาเอกสารประกอบการสอน การวิเคราะห์เชิงปริมาณ การวิเคราะห์ดำเนินงาน หรือการวิจัยเชิงปฏิบัติการ
2. ศึกษาแผนภูมิ แผนภาพ แผ่นใส แผ่นภาพเล็อน และวีดิทัศน์ที่เกี่ยวข้อง
3. แบ่งกลุ่มศึกษาเนื้อหาและการจัดกิจกรรมการเรียนการสอน เพื่อให้นักศึกษาที่เรียนรู้เร็วช่วยเหลือนักศึกษาที่เรียนรู้ช้า
4. ร่วมอภิปรายเนื้อหาและทำแบบฝึกหัดในชั้นเรียน
5. มอบหมายแบบฝึกหัดเป็นการบ้าน

6. ครูสอนสรุปเนื้อหาเพิ่มเติม
7. ใช้โปรแกรมคอมพิวเตอร์ช่วยในการวิเคราะห์

### สื่อการเรียนการสอน

1. แผนภูมิ
2. แผ่นภาพ
3. แผ่นใส
4. วิดีทัศน์
5. โปรแกรมสำเร็จรูป
6. เครื่องคอมพิวเตอร์

ฯลฯ

### การวัดผลและประเมินผล

#### การวัดผล

1. คะแนนระหว่างภาคเรียน	60 %
1.1 ความสนใจในการเรียน	10 %
1.2 ทำแบบฝึกหัดท้ายบท	20 %
1.3 ทดสอบกลางภาคเรียน	30 %
2. คะแนนสอบปลายภาคเรียน	40 %

#### การประเมินผล

คะแนนระหว่าง 90 – 100	ได้ระดับ A
คะแนนระหว่าง 85 – 89	ได้ระดับ B
คะแนนระหว่าง 75 – 84	ได้ระดับ B
คะแนนระหว่าง 70 – 74	ได้ระดับ C
คะแนนระหว่าง 60 – 69	ได้ระดับ C
คะแนนระหว่าง 55 – 59	ได้ระดับ D
คะแนนระหว่าง 50 – 54	ได้ระดับ D
คะแนนระหว่าง 0 – 49	ได้ระดับ E

1.6.2 แผนบริหารการสอนประจำบท เป็นการกำหนดรายละเอียดของเนื้อหาสาระของแต่ละบทให้มีความชัดเจนทั้งวัตถุประสงค์ เนื้อหา วิธีสอนและกิจกรรม สื่อและการประเมินผลซึ่งจะประกอบด้วยรายละเอียดของหัวข้อต่อไปนี้

- 1) แผนบริหารการสอนประจำบทที่ 1
- 2) หัวข้อเนื้อหาประจำบท
- 3) วัตถุประสงค์เชิงพฤติกรรม
- 4) วิธีสอนและกิจกรรมการเรียนการสอนประจำบท
- 5) สื่อการเรียนการสอน
- 6) การวัดผลและการประเมินผล

## 2. เอกสารคำสอน

เอกสารคำสอน หมายถึง เอกสารคำบรรยายหรืออุปกรณ์ที่ใช้สอนวิชาใดวิชาหนึ่งตามหลักสูตรของสถาบันราชภัฏ มีเนื้อหาสาระคำสอนที่มีความสมบูรณ์กว่าเอกสารประกอบการสอน เนื้อหาสาระเอกสารคำสอน สำหรับการขอเข้าสู่ตำแหน่งรองศาสตราจารย์ จะต้องมีความละเอียดลึกซึ้งมากกว่า เอกสารประกอบการสอนที่ใช้ในการขอเข้าสู่ตำแหน่งผู้ช่วยศาสตราจารย์ การแต่งเรียบเรียงเนื้อหาสาระ ในแต่ละบทจะต้องมีการอ้างอิงจากแหล่งอื่น และแต่งเองโดยอาศัยความรู้และประสบการณ์ การศึกษาเล่าเรียน หรือความรู้จากการค้นคว้าอื่น ๆ ในสัดส่วนที่ไม่น้อยกว่ากัน

เอกสารคำสอน เป็นเอกสารบังคับในการทำผลงานการขอกำหนดตำแหน่งรองศาสตราจารย์ การกำหนดโครงสร้างของรูปเล่มเหมือนกับเอกสารประกอบการสอน ยกเว้น ข้อความจากคำว่า "เอกสารประกอบการสอน" ให้เปลี่ยนเป็น "เอกสารคำสอน" และให้มีเนื้อหาละเอียดลึกซึ้งมากกว่า "เอกสารประกอบการสอน"

## 3. หนังสือ ตำรา

1. หนังสือ (งานแต่งเรียบเรียง) หมายถึง เอกสารทางวิชาการหรือกึ่งวิชาการที่ได้เรียบเรียงอย่างมีระบบ เข้าปก เย็บเล่มเรียบร้อย มีสารบัญแบ่งหมวดหมู่ของเนื้อหาอย่างชัดเจน (ตีพิมพ์) ใช้อักษรตัวพิมพ์และมีการเผยแพร่

2. ตำรา (งานแต่งเรียบเรียง) หมายถึง เอกสารที่ใช้ในการเรียนวิชาใดวิชาหนึ่งที่ครบถ้วนสมบูรณ์ทันสมัย โดยจะต้องมีเนื้อหาสาระอย่างละเอียดครอบคลุมวิชาในหลักสูตร มีวัตถุประสงค์ที่ใช้เป็นหลักในการเรียนการสอนตามหลักสูตรของสถาบันราชภัฏ หรือเป็นเอกสารวิชาการที่

เป็นส่วนหนึ่งของรายวิชาตามหลักสูตรที่เขียนในลักษณะของการวิเคราะห์ สังเคราะห์ความรู้  
ที่เกี่ยวข้อง มีเนื้อหาหลักซึ่ง โดยมีการเรียบเรียงอย่างเป็นระบบและจัดทำเป็นรูปเล่มอย่างเรียบร้อย  
โครงร่างของรูปเล่มเหมือนกับข้อ 1 (เอกสารประกอบการสอน) แต่ให้ตัดคำว่าเอกสาร  
ประกอบการสอนออก และไม่ต้องมีแผนบริหารการสอน คำนำไม่ต้องบอกรหัสวิชาที่เขียนหากจะ  
ใส่ชื่อแหล่งพิมพ์ไว้ในเล่มก็ได้ แต่ควรอยู่ท้ายเล่ม

### บทที่ 3

#### รูปแบบการเขียนเอกสาร

ผลงานทางวิชาการที่ดี นอกจากต้องมีเนื้อหาสาระทางวิชาการถูกต้องสมบูรณ์ และทันสมัยแล้ว ยังต้องมีรูปแบบการเขียนหรือโครงสร้างของเนื้อหาถูกต้องตามหลักวิชานั้น ๆ ซึ่งจะช่วยให้การนำเสนอชัดเจน เข้าใจสาระสำคัญได้ง่าย เป็นรูปแบบเดียวกันโดยตลอด และก่อความสนใจให้ผู้อ่านติดตามต่อไป

#### เค้าโครงที่นำมาใช้เขียนหนังสือ หรือตำรา

##### 1. แบบที่ 1

##### บทที่ 1

ชื่อเรื่อง.....

- 1.1 ความนำ
- 1.2 ความสำคัญของสิ่งแวดล้อม
  - 1.2.1 การดำเนินชีวิต
  - 1.2.2 การตั้งถิ่นฐานของประชากร
  - 1.2.3 ที่อยู่อาศัย
  - 1.2.4 ส่วนประกอบของร่างกาย
    - 1.2.4.1 สีของผิวหนัง
    - 1.2.4.2 ขนาดของร่างกาย
    - 1.2.4.3 ระบบการหายใจ
  - 1.2.5 ความหลากหลายทางวัฒนธรรม ฯลฯ
- 1.3 ชนิดของสิ่งแวดล้อม
  - 1.3.1 สิ่งแวดล้อมทางธรรมชาติ
    - 1.3.1.1 ลักษณะภูมิประเทศ
      - (1) ภูมิประเทศหลัก
      - (2) ภูมิประเทศรอง

## 1.3.1.2 ลักษณะภูมิอากาศ

- (1) อุณหภูมิ
- (2) ปริมาณน้ำฝน
- (3) ลมและพายุ

## 1.3.1.3 ทรัพยากรธรรมชาติ

## 1.3.2 สิ่งแวดล้อมทางสังคม

## 1.3.2.1 ประชากร

## 1.3.2.2 สิ่งแวดล้อมทางวัตถุ

## 1.3.2.3 สิ่งแวดล้อมทางวัฒนธรรม

1.4 บทสรุป (ถ้าหากไม่เขียนหัวข้อบทสรุปไว้ ให้ย่อหน้าลงมาและสรุปเนื้อหาสำคัญของบทนั้นไว้อย่างน้อย 1 ย่อหน้า หรือประมาณ 5 ถึง 10 บรรทัด)

1.5 คำถามทบทวน (คำถามที่ต้องแสดงวิธีทำ ให้เฉลยคำตอบไว้ที่ภาคผนวก) (ถ้ามี)  
เอกสารอ้างอิง (ถ้ามี)

## 2. แบบที่ 2

### บทที่ 1

ชื่อเรื่อง.....

เขียนข้อความเพื่อเป็นการเข้าสู่บทนำก่อนที่จะขึ้นเนื้อหาประมาณ 5 ถึง 10 บรรทัด  
ดังตัวอย่างการกำหนดหัวข้อเรื่อง ดังนี้

#### 1.1 ความสำคัญของสิ่งแวดล้อม

##### 1.1.1 การดำเนินชีวิต

##### 1.1.2 การตั้งถิ่นฐานของประชากร

##### 1.1.3 ที่อยู่อาศัย

##### 1.1.4 ส่วนประกอบของร่างกาย

##### 1.1.4.1 สีของผิวหนัง

##### 1.1.4.2 ขนาดของร่างกาย

##### 1.1.4.3 ระบบการหายใจ

##### 1.1.5 ความหลากหลายทางวัฒนธรรม ฯลฯ

#### 1.2 ชนิดของสิ่งแวดล้อม

##### 1.2.1 สิ่งแวดล้อมทางธรรมชาติ

##### 1.2.1.1 ลักษณะภูมิประเทศ

ภูมิประเทศหลัก

ภูมิประเทศรอง

##### 1.2.1.2 ลักษณะภูมิอากาศ

อุณหภูมิ

ปริมาณน้ำฝน

ลมและพายุ

##### 1.2.1.3 ทรัพยากรธรรมชาติ

##### 1.2.2 สิ่งแวดล้อมทางสังคม

##### 1.2.2.1 ประชากร

##### 1.2.2.2 สิ่งแวดล้อมทางวัตถุ

##### 1.2.2.3 สิ่งแวดล้อมทางวัฒนธรรม

1.3 บทสรุป (จะเขียนหัวข้อบทสรุปไว้หรือไม่ก็ได้ แต่ต้องย่อหน้าและสรุปเนื้อหาสำคัญของบทนั้น ๆ ไว้อย่างน้อย 1 ย่อหน้า หรือประมาณ 5 ถึง 10 บรรทัด)

1.4 คำถามทบทวน (คำถามที่ต้องแสดงวิธีทำให้เจลยคำตอบไว้ที่ภาคผนวก) (ถ้ามี)  
เอกสารอ้างอิง (ถ้ามี)



## 3. แบบที่ 3

## บทที่ 1

ชื่อเรื่อง.....

เขียนข้อความเพื่อเข้าสู่บทนำ ประมาณ 5 ถึง 10 บรรทัด ก่อนขึ้นเนื้อหาในบท ดัง  
ตัวอย่างการกำหนดหัวข้อเรื่อง ดังนี้

**ความสำคัญของสิ่งแวดล้อม**

1. การดำเนินชีวิต
2. การตั้งถิ่นฐานของประชากร
3. ที่อยู่อาศัย
4. ส่วนประกอบของร่างกาย
  - 4.1 สีของผิวหนัง
  - 4.2 ขนาดของร่างกาย
  - 4.3 ระบบการหายใจ
5. ความหลากหลายทางวัฒนธรรม

**ชนิดของสิ่งแวดล้อม**

1. สิ่งแวดล้อมทางธรรมชาติ
  - 1.1 ลักษณะภูมิประเทศ
    - 1.1.1 ภูมิประเทศหลัก
    - 1.1.2 ภูมิประเทศรอง
  - 1.2 ลักษณะภูมิอากาศ
    - 1.2.1 อุณหภูมิ
    - 1.2.2 ปริมาณน้ำฝน
    - 1.2.3 ลมและพายุ
  - 1.3 ทรัพยากรธรรมชาติ
2. สิ่งแวดล้อมทางสังคม
  - 2.1 ประชากร
  - 2.2 สิ่งแวดล้อมทางวัตถุ
  - 2.3 สิ่งแวดล้อมทางวัฒนธรรม

3. บทสรุป (ถ้าหากไม่เขียนหัวข้อบทสรุปไว้ ให้ย่อหน้าลงมาและสรุปเนื้อหาสำคัญของบทนั้นไว้อย่างน้อย 1 ย่อหน้า หรือประมาณ 5 ถึง 10 บรรทัด)
4. คำถามทบทวน (คำถามที่ต้องแสดงวิธีทำ ให้เฉลยคำตอบไว้ที่ภาคผนวก) (ถ้ามี)  
เอกสารอ้างอิง (ถ้ามี)

4. แบบที่ 4

บทที่ 1

ความเข้าใจเบื้องต้นด้านการบริหารทรัพยากรมนุษย์

(ข้อความอารมณ์บท).....

ความหมายการบริหารทรัพยากรมนุษย์

ความสำคัญของการบริหารทรัพยากรมนุษย์

วัตถุประสงค์ในการบริหารทรัพยากรมนุษย์

1. ....

2. ....

ปรัชญาการบริหารทรัพยากรมนุษย์

## วิวัฒนาการการบริหารทรัพยากรมนุษย์

1. ยุคโบราณ
  - 1.1 สมัยเริ่มต้น
  - 1.2 สมัยปฏิวัติอุตสาหกรรม
2. ยุคกลาง
  - 2.1 สมัยที่เริ่มแนวคิดด้านการจัดการแบบวิทยาศาสตร์
  - 2.2 สมัยที่เริ่มแนวคิดด้านการจัดการแบบมนุษยสัมพันธ์
3. ยุคปัจจุบัน
  - 3.1 การประกาศใช้มาตรการทางกฎหมายบังคับการปฏิบัติตามของรัฐบาล นายจ้าง ลูกจ้าง
  - 3.2 ผลของการขยายตัวของสังคมโลกาภิวัตน์ต่อแนวคิดใหม่ ๆ

บทสรุป

.....

.....

.....

## บทที่ 4

### รายงานผลการวิจัยและงานแปล

การรายงานผลการวิจัย มีลักษณะเป็นเอกสารที่มีรูปแบบของการวิจัยตามหลักวิชาการ เช่น มีการตั้งสมมุติฐาน หรือมีการกำหนดปัญหาที่ชัดเจนสมเหตุสมผล โดยต้องระบุวัตถุประสงค์ที่ชัดเจนแน่นอน มีการรวบรวมข้อมูล พิจารณา วิเคราะห์ ตีความและสรุปผลการวิจัยที่สามารถให้คำตอบหรือบรรลุวัตถุประสงค์ที่ต้องการได้

#### งานวิจัย

งานวิจัย หมายถึง งานศึกษาค้นคว้าอย่างมีระเบียบ และมีความมุ่งหมายอย่างแน่นอน เพื่อให้ได้มาซึ่งข้อมูล หรือหลักการบางอย่างที่จะนำไปสู่ความก้าวหน้าทางวิชาการ หรือการนำวิชาการนั้นมาประยุกต์

#### องค์ประกอบของรายงานการวิจัย

##### 1. รูปเล่ม

1.1 ปกนอก เหมือนกับ เอกสารประกอบการสอน แต่ให้เปลี่ยนข้อความจาก เอกสารประกอบการสอนเป็น งานวิจัยเรื่อง.....นอกนั้นเหมือนกับเอกสารประกอบการสอน

1.2 ปกใน เขียนเช่นเดียวกับเอกสารประกอบการสอน แต่ให้เปลี่ยนข้อความจาก เอกสารประกอบการสอนเป็น งานวิจัยเรื่อง.....

1.3 สันปก เหมือนกับเอกสารประกอบการ

1.4 บทคัดย่อ มีภาษาไทยและภาษาอังกฤษ

1.5 ประกาศคุณูปการ หรือกิตติกรรมประกาศ

1.6 สารบัญ มีส่วนประกอบดังนี้

1.6.1 สารบัญ (พิมพ์กลางหน้ากระดาษ)

1.6.2 หน้า (พิมพ์ไว้ด้านขวามือ)

1.6.3 บทคัดย่อภาษาไทย

1.6.4 บทคัดย่อภาษาอังกฤษ

1.6.5 ประกาศคุณูปการ หรือกิตติกรรมประกาศ

1.6.6 สารบัญภาพ

1.6.7 สารบัญตาราง

1.6.8 บทที่ 1 บทนำ

1.6.9 บทที่ 2 เอกสารและงานวิจัยที่เกี่ยวข้อง

1.6.10 บทที่ 3 วิธีดำเนินการวิจัย

1.6.11 บทที่ 4 ผลการวิเคราะห์ข้อมูล

1.6.12 บทที่ 5 สรุป อภิปรายผล และข้อเสนอแนะ

1.6.13 บรรณานุกรม

1.6.14 ภาคผนวก เครื่องมือวิจัย (ถ้ามี), ประวัติผู้วิจัย

## 2. โครงร่างงานวิจัย

### 2.1 งานวิจัยเชิงปริมาณ

#### 2.1.1 แบบที่ 1

#### บทที่ 1 บทนำ

ความเป็นมาและความสำคัญของปัญหา

วัตถุประสงค์ของการวิจัย

สมมุติฐานการวิจัย

.....

.....

ขอบเขตของการวิจัย

ข้อจำกัดของการวิจัย

ข้อตกลงเบื้องต้น

ประโยชน์ที่ได้รับจากการวิจัย

นิยามศัพท์ที่เกี่ยวข้อง

#### บทที่ 2 เอกสารและงานวิจัยที่เกี่ยวข้อง (พร้อมด้วยระบบอ้างอิงที่ถูกต้อง)

ทฤษฎีที่สัมพันธ์กับเรื่องที่วิจัย

แนวคิดที่สัมพันธ์กับเรื่องที่วิจัย

งานวิจัยที่สัมพันธ์กับเรื่องที่วิจัย

**บทที่ 3** วิธีดำเนินการวิจัย

การกำหนดประชากรและตัวอย่าง

การกำหนดตัวแปรที่ศึกษา

การสร้างและหาประสิทธิภาพของเครื่องมือ

การรวบรวมข้อมูล

การวิเคราะห์ข้อมูล (สูตรสถิติใส่ไว้ตรงนี้)

**บทที่ 4** ผลการวิเคราะห์ข้อมูล และอภิปรายผล

ผลการวิเคราะห์ข้อมูล

การอภิปรายผล

**บทที่ 5** สรุป และข้อเสนอแนะ

สรุปผล

ข้อเสนอแนะ

บรรณานุกรม

ภาคผนวก

ตัวอย่างเครื่องมือฉบับสมบูรณ์

ประวัติผู้วิจัย

## 2.1.2 แบบที่ 2

## สารบัญ

	หน้า
กิตติกรรมประกาศ	(1)
บทคัดย่อภาษาไทย	(2)
บทคัดย่อภาษาอังกฤษ	(3)
สารบัญ	(4-5)
<b>บทที่ 1 บทนำ</b>	
ความเป็นมาและความสำคัญของปัญหา	
วัตถุประสงค์การวิจัย	
ขอบเขตการวิจัย	
ข้อตกลงเบื้องต้น (ถ้ามี)	
ข้อจำกัดการวิจัย (ถ้ามี)	
<b>บทที่ 2 วรรณกรรมที่เกี่ยวข้อง</b>	
ทฤษฎีและแนวคิดต่าง ๆ (เกี่ยวกับตัวแปรที่ทำการศึกษา)	
แนวคิดและข้อวิพากษ์ต่าง ๆ (เกี่ยวกับตัวแปรที่ทำการศึกษา)	
ความสัมพันธ์ระหว่างตัวแปรที่ศึกษา	
สภาพและลักษณะของหน่วยงานและหน่วยในการวิเคราะห์	
งานวิจัยที่เกี่ยวข้อง	
กรอบแนวคิด (การแสดงความสัมพันธ์ของตัวแปรหรือการกำหนดตัวแปรที่ศึกษา)	
สมมติฐานการวิจัย	
คำนิยามศัพท์เฉพาะ (นำตัวแปรที่กำหนดกรอบแนวคิดมากำหนดนิยาม)	
<b>บทที่ 3 ระเบียบวิธีการวิจัย</b>	
การกำหนดประชากรและตัวอย่าง	
เครื่องมือที่ใช้ในการวิจัย	
การสร้างเครื่องมือ	
การทดสอบคุณภาพเครื่องมือ	



การรวบรวมข้อมูล

การวิเคราะห์ข้อมูลและสถิติที่ใช้

บทที่ 4 ผลการวิเคราะห์ข้อมูล

(หัวข้อกำหนดตามวัตถุประสงค์และสมมติฐานที่ตั้งไว้)

บทที่ 5 สรุป อภิปรายผล และข้อเสนอแนะ

สรุปผลการวิจัย

อภิปรายผล

ข้อเสนอแนะ

บรรณานุกรม

ภาคผนวก

\*หมายเหตุ ไม่ได้หมายความว่าต้องมี 5 บท ถ้าจะมีมากกว่านี้ก็ทำได้โดยใช้ดุลยพินิจ

## 2.2 งานวิจัยเชิงคุณภาพ

บทที่ 1 บทนำ

ความเป็นมาและความสำคัญของปัญหา

วัตถุประสงค์ของการวิจัย

ขอบเขตของการวิจัย

วิธีดำเนินการวิจัย

ข้อจำกัดของการวิจัย

ข้อตกลงเบื้องต้น

คำนิยามศัพท์

ประโยชน์ที่ได้รับ

บทที่ 2 เอกสารและงานวิจัยที่เกี่ยวข้อง (พร้อมด้วยระบบอ้างอิงที่ถูกต้อง)

บทที่ 3 ข้อมูลพื้นฐานเกี่ยวกับเรื่องที่วิจัย

บทที่ 4 ผลการวิเคราะห์ข้อมูล (เชิงพรรณนาโยงความสัมพันธ์ตามหลักตรรกะ)

บทที่ 5 บทสรุปและข้อเสนอแนะ

บรรณานุกรม

ภาคผนวก (ถ้ามี)

### 3. รูปแบบองค์ประกอบ

#### 3.1 ประกาศคุณภาพการ

ประกาศคุณภาพการ หรือกิตติกรรมประกาศ เป็นการกล่าวขอบคุณผู้มีส่วนทำให้งานวิจัยสำเร็จ โดยส่วนใหญ่จะกล่าวขอบคุณอาจารย์ที่ปรึกษา และผู้ร่วมมือในการให้ข้อมูล เป็นต้น ลงท้ายด้วยชื่อผู้วิจัย คณะ สถาบัน วัน เดือน ปี ดังรูปแบบประกาศคุณภาพการ หรือกิตติกรรมประกาศนี้จะอยู่ก่อนสารบัญเรื่อง

#### ประกาศคุณภาพการหรือกิตติกรรมประกาศ

งานวิจัยเรื่องนี้สำเร็จลุล่วงไปได้ด้วยความช่วยเหลืออย่างดียิ่งจาก.....

ชื่อผู้วิจัย

คณะ

สถาบัน

วัน เดือน ปี

#### 3.2 บทคัดย่อ

##### 3.2.1 บทคัดย่อภาษาไทย

บทคัดย่อภาษาไทยจะมีส่วนประกอบดังนี้

3.2.1.1 หัวข้อวิจัย

3.2.1.2 ชื่อผู้วิจัย

3.2.1.3 คณะ

3.2.1.4 สถาบัน

3.2.1.5 ปีการศึกษา (ที่ทำวิจัยเสร็จ)

3.2.1.6 บทคัดย่อ (จะพิมพ์อยู่กลางหน้ากระดาษ) ซึ่งมีรายละเอียด

ครอบคลุมในเรื่องจุดมุ่งหมาย กลุ่มตัวอย่าง เครื่องมือ การวิเคราะห์ข้อมูล และสรุปผลการวิจัย

หมายเหตุ ความยาวบทคัดย่อไม่ควรเกิน 2 หน้ากระดาษขนาด A4 และให้ย่อหน้าสรุปผลการวิจัย

## ตัวอย่างบทคัดย่อภาษาไทย

หัวข้อวิจัย	การวิจัยเพื่อพัฒนาหลักสูตรให้เหมาะสมกับท้องถิ่น
ชื่อผู้วิจัย	นางวลี ตั้งใจเรียน
คณะ	ครุศาสตร์
สถาบัน	สถาบันราชภัฏหมู่บ้านจอมบึง
ปีการศึกษา	2538

### บทคัดย่อ

การวิจัยครั้งนี้มีจุดประสงค์ เพื่อตรวจสอบสภาพของหลักสูตรของสถาบันราชภัฏหมู่บ้านจอมบึง ที่ใช้ในปัจจุบัน และตรวจสอบสภาพของท้องถิ่น เพื่อเป็นข้อมูลที่จะต้องพัฒนาหลักสูตร การวิจัยครั้งนี้เป็นการวิจัยแบบสำรวจ (survey) กลุ่มตัวอย่างที่ใช้ในการศึกษาแบ่งออกเป็น 3 กลุ่ม คือ อาจารย์ผู้ดำรงตำแหน่งบริหาร บุคลากรประจำการ (บัณฑิต กศ.บ.ป. รุ่น 1-3) และบุคลากรในท้องถิ่น จำนวนกลุ่มประชากรที่เป็นตัวอย่าง รวมทั้งสิ้นในครั้งนี้ 209 คน ใช้วิธีการสุ่มแบบเจาะจงและวิธีการสุ่มอย่างง่าย เครื่องมือที่ใช้ในการศึกษาเป็นแบบสอบถาม 2 ชุด คือ ชุดที่ 1 เป็นแบบสอบถามสำหรับอาจารย์และบัณฑิต และชุดที่ 2 เป็นแบบสอบถามสำหรับบุคลากรในท้องถิ่น นำข้อมูลมาวิเคราะห์หาความถี่ ร้อยละ ค่ามัชฌิมเลขคณิต และค่าความเบี่ยงเบนมาตรฐาน

จากการวิเคราะห์ผลปรากฏว่า สภาพของหลักสูตรในปัจจุบันที่ใช้อยู่โดยทั่วไปยังคงใช้ได้ และจากการศึกษาสภาพของท้องถิ่นเพื่อเป็นข้อมูลที่จะพัฒนาหลักสูตร ปรากฏว่า ท้องถิ่นยังคงต้องการให้เปิดสาขาการศึกษาบางสาขาวิชา เช่น คณิตศาสตร์ ภาษาอังกฤษ คอมพิวเตอร์ ดนตรี โขนนาฏกรรม และพิณกลึง นอกจากนี้ยังต้องการให้สถาบันราชภัฏเปิดสอนในระดับปริญญาโท

## 3.2.2 บทคัดย่อภาษาอังกฤษ

## ตัวอย่างบทคัดย่อภาษาอังกฤษ

Research Title	A Research on Curriculum Development for Local Areas
Name	Mrs. Walee Tangchairean
Faculty	Education
Institute	Rajabhat Institute Muban Chom Bung
Year	1995

## ABSTRACT

The Purposes of this study were to investigate the present situations of the teacher education curriculum being in operation, and to survey information in its locality to be applied in curriculum development.

The sample drawn for this survey could be divided into three groups : the administrators, in-service personnel graduates, and local personnel. The sample groups of 209 were randomly and purposively selected. Two sets of questionnaires were developed. The first sets were administered to the administrators and the in-service personnel graduates while the second ones to the local personnel group. The analysis of data was completed using frequencies, percentages, means, and standard deviations.

The findings indicated that the present teacher education curriculum was still operational. The data collected for curriculum development revealed that there was urgent need for the institute to offer degree programs in mathematics, english, computer science, music food-science, and physics. Additionally, there was a need for programs leading to Master's degree level.

**รายงานผลการวิจัย**

จัดรูปแบบรายงานผลการวิจัยฉบับย่อที่จะลงตีพิมพ์ในวารสารทางวิชาการ ความยาวไม่เกิน 20 หน้า

**รายงานผลการวิจัย (ฉบับย่อ)**

เรื่อง .....

ชื่อผู้วิจัย .....

คณะ ..... สถาบันราชภัฏ

บทนำ

(ไม่ควรเกิน 4 หน้า)

**เอกสารและงานวิจัยที่เกี่ยวข้อง**

(ไม่ควรเกิน 4 หน้า)

**วิธีการดำเนินงานวิจัย**

(ไม่ควรเกิน 4 หน้า)

**ผลการวิเคราะห์ข้อมูล และอภิปรายผล**

(ไม่ควรเกิน 4 หน้า)

**สรุป และข้อเสนอแนะ**

(ไม่ควรเกิน 3 หน้า)

## งานแปล

งานแปลหนึ่งสื่อจากต้นฉบับในภาษาอื่นเป็นภาษาไทยที่สื่อความหมายได้ถูกต้องตรงตามความหมายเดิม รักษาอรรถรส เนื้อหา และลีลาการเขียนต้นฉบับเดิมไว้ เป็นงานที่ใช้ขอดำรงตำแหน่งผู้ช่วยศาสตราจารย์ และรองศาสตราจารย์ เท่านั้น

### 1. การนำเสนอ

ในการเสนอผลงานที่เป็นงานแปล ต้องดำเนินการดังนี้

1.1 ส่งสำเนาที่เป็นต้นฉบับ จำนวน 5 ชุด

1.2 มีหนังสืออนุญาตของเจ้าของลิขสิทธิ์ ส่งพร้อมผลงานแปล

### 2. ลักษณะของงานแปล

สำนักงาน ก.ค. ได้กำหนดลักษณะของงานแปลไว้ตามหนังสือที่ ศธ 1302(สมต.)/10287 - 10288 ลงวันที่ 23 กรกฎาคม 2540 มี 2 ส่วนคือ

2.1 ลักษณะของตัวงานต้นแบบว่าจะต้องเป็นงานวรรณกรรม ปรัชญา ประวัติศาสตร์ หรือวิทยาการสาขาอื่นบางสาขาที่มีส่วนสำคัญ ทรงคุณค่า แปลแล้วสร้างความก้าวหน้าทางวิชาการ ที่เห็นได้ประจักษ์ชัด

2.2 ลักษณะของงานแปล ไม่ว่าจะแปลจากภาษาต่างประเทศเป็นภาษาไทย หรือภาษาไทยเป็นภาษาต่างประเทศ หรือภาษาต่างประเทศเป็นภาษาต่างประเทศอีกภาษาหนึ่ง จะต้องแสดงให้เห็นว่าผู้แปลมีความเข้าใจในตัวบท แบบแผนทางความคิด และหรือวัฒนธรรมต้นกำเนิด และบ่งชี้ถึงความสามารถในการสื่อความหมายได้อย่างดี มีการศึกษา วิเคราะห์ และตีความทั้งตัวบท และบริบทของตัวงานในลักษณะที่เทียบได้กับงานวิจัย มีการให้อรรถาธิบายเชิงวิชาการในรูปแบบต่าง ๆ อันเหมาะสมทั้งในระดับมหภาคและจุลภาค

ลักษณะของงานแปลดังกล่าว เป็นกำหนดของผู้ที่จะดำรงตำแหน่ง ผู้ช่วยศาสตราจารย์ แต่ถ้าเป็นตำแหน่งรองศาสตราจารย์ จะมีลักษณะที่ต่างไป 4 ประเด็น คือ

2.2.1 การแปลจะต้องแสดงให้เห็นถึงความเข้าใจอันลึกซึ้งในตัวบท แบบแผนทางความคิด หรือวัฒนธรรมต้นกำเนิด

2.2.2 บ่งชี้ถึงความสามารถในการสื่อความหมายในระดับสูง

2.2.3 มีการศึกษา วิเคราะห์ ตีความ ทั้งตัวบทและบริบทของตัวงานอย่างละเอียด ในลักษณะที่เทียบได้กับงานวิจัย

2.2.4 มีการให้อรรถาธิบายเชิงวิชาการในรูปแบบต่าง ๆ อันเหมาะสมกับระดับมหภาค รวมทั้งให้ข้อสรุปในด้านของวิธีการแปล และหรือทฤษฎีการแปล

## 3. การเขียนปกงานแปล

3.1 ปกนอก ประกอบด้วย ชื่องานแปล ชื่อผู้เขียนเดิม วุฒิ (ถ้ามี) และชื่อผู้แปล

ตัวอย่างหน้าปกนอก

ชื่องานแปล
ชื่อผู้เขียนเดิม วุฒิ (ถ้ามี)
ชื่อผู้แปล

ตัวอย่างสันปกนอก (ถ้ามี)

ชื่องานแปล	ชื่อผู้แปล
------------	------------

3.2 ปกใน ปกในเหมือนปกนอก ยกเว้นตรงชื่อผู้แปลให้มีวุฒิต่อท้ายไว้ได้ชื่อ  
ถ้าพิมพ์เองให้ใส่ปีที่พิมพ์

## 4. คำนำ

ชี้ให้เห็นถึงความจำเป็นในการแปล และประโยชน์ในด้านความก้าวหน้าทางวิชาการ และ  
ขอบคุณผู้เขียน

## 5. สารบัญ

เหมือนกับหนังสือ แต่เพิ่มบทวิเคราะห์วิจารณ์

## 6. บรรณานุกรม

ตามเอกสารตำราที่แปล

ข้อควรคำนึงถึงในการแปลแต่ละบท

**ข้อควรคำนึงถึงในการแปลแต่ละบท**

สื่อความหมายถูกต้องตรงตามความหมายเดิมของต้นฉบับ มีเนื้อหาครบถ้วนตามต้นฉบับ (งานแปลที่สมบูรณ์) สื่อความหมายเป็นอย่างดี เป็นที่เข้าใจของผู้อ่าน ใช้สำนวนภาษาที่สละสลวย และกะทัดรัด คำศัพท์เฉพาะ (technical term) ตรงตามที่ราชบัณฑิตยสถานได้บัญญัติไว้ ชื่อเฉพาะ ให้ใช้ทับศัพท์และวงเล็บเป็นภาษาต่างประเทศ (เพียงครั้งเดียว) มีเชิงอรรถและแนวสืบค้น ข้อมูลครบถ้วนชัดเจนเหมือนเจ้าของเดิม มีบทวิเคราะห์วิจารณ์ รักษาอรรถรสและลีลาการเขียนของต้นฉบับ ไว้ครบถ้วน ลิขสิทธิ์ (ถ้ามี) ให้ใส่ไว้ข้างหน้า

---



## บทที่ 5

### การอ้างอิงและบรรณานุกรม

การศึกษาค้นคว้าวิจัย การทำรายงาน การทำวิทยานิพนธ์ และการทำผลงานทางวิชาการ มักจะอาศัยแหล่งข้อมูลปฐมภูมิ เช่น รายงานการวิจัย รายงานการประชุม วารสาร สิทธิบัตร เอกสารสำคัญ เป็นต้น และแหล่งข้อมูลทุติยภูมิ ทั้งที่เป็นสิ่งพิมพ์ ไลบรารี ทัศนวัสดุ และสารสนเทศ อิเล็กทรอนิกส์ การอ้างอิงข้อมูลในลักษณะนี้ ผู้อ้างอิงจะต้องมีจริยธรรมและเคารพสิทธิของผู้เขียน ดั้งเดิม โดยการอ้างอิงหรือระบุแหล่งข้อมูลที่ใช้ให้ถูกต้องตามระบบสากลนิยม และเป็นระบบเดียวกัน โดยตลอด

#### สาระที่ควรรู้

การอ้างอิงหรือการทำบรรณานุกรมช่วยให้ผู้อ่านสามารถติดตามเอกสารที่ได้อ้างอิงในผลงาน ทางวิชาการนั้น ๆ ดังนั้น ความถูกต้องแม่นยำจึงมีความสำคัญอย่างยิ่ง รายการทุกรายการที่ปรากฏ ในการอ้างอิงหรือบรรณานุกรม ต้องถูกต้องตรงกับที่มา ข้อมูลในรายการอ้างอิงที่ต้องตรวจสอบให้ถูก ต้องได้แก่ ชื่อผู้แต่ง ชื่อหนังสือ ชื่อวารสาร ฉบับที่ ปีที่ เลขหน้า เป็นต้น ในหนังสือ Publication Manual of the American Psychological Association ได้นิยามคำว่า "บรรณานุกรม" (Bibliography) และ "รายการเอกสารอ้างอิง" (Reference List) ไว้ดังนี้

บรรณานุกรม คือ บัญชีรายชื่อหนังสือหรือเอกสารที่ใช้ประกอบการค้นคว้า

รายการเอกสารอ้างอิง คือ รายชื่อหนังสือหรือเอกสารที่นำมาอ้างอิงในการเขียนผลงาน เรื่องใดเรื่องหนึ่งโดยเฉพาะ

ดังนั้น ในการเขียนหนังสือ ถ้าผู้เขียนต้องการให้ผู้อ่านได้ทราบถึงรายชื่อหนังสือหรือ เอกสารเพื่อการศึกษาค้นคว้าต่อไป ให้ใช้คำว่า "บรรณานุกรม" หากเขียนเป็นภาษาอังกฤษ ให้ใช้ คำว่า "Bibliography" แต่ถ้าต้องการให้ผู้อ่านทราบว่า มีเอกสารอะไรบ้างที่ผู้เขียนได้นำมาประกอบ การเขียนและใช้อ้างอิงให้ใช้คำว่า "เอกสารอ้างอิง" สำหรับรายชื่อเอกสารภาษาไทย และใช้คำว่า "References" หรือ Reference (ในกรณีที่มีรายการอ้างอิงเพียงรายการเดียว) ในรายชื่อเอกสาร ภาษาอังกฤษ

ในการเขียนวิทยานิพนธ์ คุชกรีนิกซ์และบทความในวารสาร สมาคมจิตวิทยาอเมริกัน กำหนดให้ใช้คำว่า "เอกสารอ้างอิง" ไม่นิยมใช้คำว่า "บรรณานุกรม"

รูปแบบของการลงรายการอ้างอิงที่ใช้กันแพร่หลายอยู่ในปัจจุบันมีอยู่ 2 ระบบใหญ่ ๆ คือ ระบบ MLA (Modern Language Association Style) ซึ่งจะใช้อ้างอิงในสาขามนุษยศาสตร์ (Humanities) จึงมีชื่อเรียกอีกอย่างหนึ่งว่า Humanities Style ส่วนอีกระบบหนึ่งคือ ระบบ APA (American Psychological Association Style) ซึ่งจะใช้อ้างอิงในสาขาสังคมศาสตร์และวิทยาศาสตร์ (Social Sciences and Science) หรืออีกชื่อหนึ่งของระบบนี้คือ Scientific Style

ระบบของ APA และ MLA มีการลงรายการที่แตกต่างกัน ดังนี้

1. MLA จะใช้นามสกุลเต็ม ชื่อเต็ม ส่วน APA ใช้นามสกุลเต็ม แต่ชื่อย่อ
2. ชื่อบทและชื่อหนังสือใน MLA นั้น จะใช้อักษรตัวใหญ่ แต่ APA ใช้ตัวอักษรเล็ก
3. ในระบบ MLA หลังจากมหภาค (.) ต้องเคาะเป็นพิมพ์ 2 ครั้ง ส่วน APA จะเคาะเพียงครั้งเดียว

ต่อไปนี้เป็นตัวอย่างผู้เขียน 2 คน ของระบบ MLA

Hussein, Saddam, and Bill Clinton. The Most Important Parts : Our Mad World. Phnom Penh : U of Phnom Penh p.1997.

หนังสือเล่มเต็ม ถ้าอ้างในระบบ APA จะเขียนได้ดังนี้

Hussein, S. & Clinton, B. (1997). The most important parts : Our mad world. Phnom Penh : University of Phnom Penh Press.

## การลงรายการ

การลงรายการอ้างอิงแหล่งข้อมูลที่ได้จากการศึกษาค้นคว้า ทำได้ใน 2 ลักษณะ คือ

1. การอ้างอิงแทรกในเนื้อหา (Internal or Parenthetical in-text Citation) เป็นการอ้างอิงข้อมูลเมื่อผู้อ้างอิงคัดลอก ถอดความ หรือสรุปสาระสำคัญของผู้อื่นมาไว้ในงานของตน ลักษณะของการลงรายการอ้างอิงแบบนี้เป็นการลงอย่างสั้น ๆ กระทัดรัด โดยมีเครื่องหมายวงเล็บเป็นส่วนหนึ่งของการอ้างอิงด้วย นอกเหนือจากรายการ ผู้แต่ง ปีที่พิมพ์ และเลขหน้า ซึ่งเป็นรายการหลัก วัตถุประสงค์ของการลงรายการอ้างอิงลักษณะนี้คือ ต้องการบอกแหล่งที่มาของข้อมูลที่ย่อย่อให้ผู้อ่านไปดูการอ้างอิงท้ายเล่มของงานหรือเอกสารนั้น การลงรายการอ้างอิงลักษณะนี้เข้ามาแทนที่การอ้างอิงแบบเดิม ซึ่งอยู่ตอนล่างของหน้ากระดาษที่เรียกว่า เติงอรรถ (footnotes)

2. การอ้างอิงท้ายเล่มหรือบรรณานุกรม จะเป็นการลงรายการอ้างอิงอย่างสมบูรณ์ คือ ผู้แต่ง ชื่องานหรือสิ่งพิมพ์ ข้อมูลทางด้านการพิมพ์ ซึ่งข้อมูลเหล่านี้ต้องสอดคล้องกับข้อมูลที่อ้างอิงแทรกไว้ในเนื้อหาด้วย รายการอ้างอิงแต่ละชิ้นในบรรณานุกรมจะจัดเรียงได้ตามลำดับอักษรผู้แต่ง

หรือตามลำดับอักษรตัวแรกของแต่ละรายการ บรรณานุกรมนี้ในระบบ MLA จะเรียกว่า Works Cited ในขณะที่ระบบ APA เรียกว่า References การอ้างอิงทั้งสองระบบ และสองลักษณะเช่นว่านี้ใช้อ้างอิงในแหล่งอ้างอิงที่เป็นสิ่งพิมพ์ (printed sources) และแหล่งอ้างอิงอิเล็กทรอนิกส์ (electronic sources)

## หลักเกณฑ์การลงรายการในรายชื่อเอกสารอ้างอิงหรือบรรณานุกรม

### 1. ชื่อผู้แต่ง

1.1 ลงชื่อผู้แต่งทุกคนโดยไม่ต้องคำนึงถึงจำนวนผู้แต่ง ถ้าผู้แต่งเป็นคนไทยให้ลงรายการด้วยชื่อตัวและตามด้วยนามสกุล ถ้าเป็นชาวต่างประเทศให้ใช้นามสกุลขึ้นก่อน คั่นด้วยเครื่องหมายจุลภาค (,) แล้วตามด้วยอักษรย่อของชื่อต้นและชื่อกลาง ตัวอย่าง

ดวงใจ กวียะ

ธารินี เปรมศรีรัตน์

Robert Brown                      ลงว่า      Brown, R.

Mary Elizabeth Faimon      ลงว่า      Faimon, M. E.

Robert von Kraft-Ebing      ลงว่า      Kraft-Ebing, R. von

1.2 ผู้แต่งที่มีราชทินนามหรือบรรดาศักดิ์ เช่น นาย ขุน หลวง พระ พระยา เจ้าพระยา คุณหญิง คุณ (คุณหญิงที่ไม่ได้สมรส) หรือ Sir ในภาษาอังกฤษ ให้ลงชื่อราชทินนาม คั่นด้วยเครื่องหมายจุลภาค (,) แล้วจึงลงบรรดาศักดิ์ที่ได้รับพระราชทานครั้งหลังสุด ตัวอย่าง

คงฤทธิศึกษาการ, ขุน

บุเรศบำรุงการ, หลวง

พินิจชนคดี, พระ

อนุমানราชธน, พระยา

ธรรมศักดิ์มนตรี, เจ้าพระยา

บรมมหาศรีสุริยวงศ์, สมเด็จเจ้าพระยา

นิลวรรณ ปิ่นทอง, คุณ

จินตนา ยศสุนทร, คุณหญิง

จงกล กิตติขจร, ท่านผู้หญิง

1.3 ผู้แต่งที่มีฐานันดรศักดิ์ เช่น ม.ล., ม.ร.ว., ม.จ., พระองค์เจ้า, เจ้าฟ้า ฯลฯ ให้ลงชื่อและนามสกุล หรือพระนาม คั่นด้วยเครื่องหมายจุลภาค (.) แล้วลงสกุลยศไปตามลำดับ

บุญเหลือ เทพยสุพรรณ, ม.ล.

เสนีย์ ปราโมช, ม.ร.ว.

สุภัทรดิศ ดิศกุล, ม.จ.

นริศรานุกัตติวงศ์, สมเด็จพระเจ้าพี่นางเธอ

จุลจอมเกล้าเจ้าอยู่หัว, พระบาทสมเด็จพระ

มงกุฎเกล้าเจ้าอยู่หัว, พระบาทสมเด็จพระ

1.4 ผู้แต่งที่เป็นสมณศักดิ์

1.4.1 สมเด็จพระสังฆราชที่เป็นเชื้อพระวงศ์และได้ทรงกรม ให้ลงพระนาม คั่นด้วยจุลภาค ตามด้วยคำว่าสมเด็จพระสังฆราชเจ้า หรือสมเด็จพระมหาสมณเจ้า และลงท้ายด้วยอิสริยยศที่ทรงได้รับการสถาปนาให้ทรงกรม เช่น

วชิรญาณวงศ์, สมเด็จพระสังฆราชเจ้า กรมหลวง

ปรมานุชิตชินโนรส, สมเด็จพระมหาสมณเจ้า กรมพระ

1.4.2 สมเด็จพระสังฆราชที่เป็นสามัญชน ให้ลงตำแหน่ง สมเด็จพระสังฆราช ตามด้วยนามเดิม เช่น

สมเด็จพระสังฆราช (สา)

สมเด็จพระสังฆราช (สุก)

1.4.3 พระภิกษุที่มีสมณศักดิ์ระดับต่ำลงมา เช่น เป็นราชาคณะ พระครู ให้ลงชื่อตามสมณศักดิ์นั้น เช่น

พระเทพโสมถะ (สิงห์ ชาคโร)

พระเทพโสมถะ (นิยม ฐานิสสโร)

1.4.4 ผู้แต่งที่เป็นพระภิกษุไม่มีสมณศักดิ์ ให้ลงนามฉายา (นามที่พระอุปัชฌาย์ตั้งให้) ส่วนพระภิกษุที่ใช้สังฆนาม (นามเฉพาะที่นอกเหนือจากนามฉายา) ให้ลงชื่อสังฆนามเป็นผู้แต่ง ตัวอย่าง

พุทธทาสภิกขุ

ปัญญานันทภิกขุ

### 1.5 ผู้แต่งที่เป็นสถาบัน

1.5.1 หน่วยงานราชการ ให้ลงชื่อเฉพาะหน่วยงานราชการ คั่นด้วยจุลภาคแล้ว  
ระบุส่วนราชการ เช่น

การฝึกหัดครู, กรม  
การฝึกหัดครู, กรม. กองแผนงาน  
ศึกษาธิการ, กระทรวง  
นครราชสีมา, จังหวัด  
สภาสถาบันราชภัฏ, สำนักงาน  
อัยการสูงสุด, สำนักงาน

### 1.5.2 สถาบันการศึกษา

ธรรมศาสตร์, มหาวิทยาลัย  
บ้านสมเด็จเจ้าพระยา, สถาบันราชภัฏ  
สวนกุหลาบวิทยาลัย, โรงเรียน

1.5.3 สถาบันอื่น ๆ เช่น รัฐวิสาหกิจ สมาคม สโมสร มูลนิธิ ธนาคาร โรง  
พยาบาล ถิ่นหลักการลงรายการเช่นเดียวกับหน่วยราชการ เช่น

เชื้อเพลิง, องค์การ  
พระมงกุฎเกล้า, โรงพยาบาล  
กลีกรไทย, ธนาคาร  
เอเชีย, มูลนิธิ

ยกเว้นชื่อเฉพาะ เช่น

จุฬาลงกรณ์มหาวิทยาลัย  
มหามกุฏราชวิทยาลัย  
สยามสมาคม  
ธนาคารแห่งประเทศไทย  
ราชนาวิสิมสร  
เนติบัณฑิตยสภา  
พิพิธภัณฑสถานแห่งชาติ

1.6 ถ้ามีผู้แต่งมากกว่าหนึ่งคนให้ลงชื่อทุกคน คั่นด้วยเครื่องหมายจุลภาคระหว่างชื่อผู้  
แต่งแต่ละคน และให้ใช้คำว่า "และ" ในบรรณานุกรมภาษาไทย หรือเครื่องหมาย ampersand "&"  
ในภาษาอังกฤษนำหน้าคนสุดท้าย ตัวอย่าง

อัมพร ปันศรี, และนันทนา เมื่อน้อง

มารศรี ศิวรักษ์, ชุตติมา ลัจจามันท์, และ นवलจันทร์ รัตนากร

Stueart, R. D. & Eastlich, J. T.

Shafer, R. E., Stabb, C., & Smith, K.

หมายเหตุ :- การลงรายการผู้แต่งซ้ำให้ใช้เครื่องหมายยัติภังค์ ( - ) จำนวน 4-7 ครั้ง แล้วใส่เครื่องหมายมหัพภาค ( . )

1.7 หนังสือที่มีผู้จัดพิมพ์ ผู้รวบรวมหรือบรรณาธิการ ให้เขียนชื่อบรรณาธิการแล้ววงเล็บ คำว่า บก. หรือ Ed. (s). (ย่อมาจาก editor (s)) ในภาษาอังกฤษ ตัวอย่าง

ไพศาล เหล่าสุวรรณ. (บก.)

Pattishall, E. O., Jr. (Ed.)

Allmsn, L. R., & Jaffe, D. T. (Eds.)

1.8 หนังสือที่ไม่มีชื่อผู้แต่ง ให้ลงชื่อหนังสือแทนแล้วตามด้วยปีที่พิมพ์ หวยไตดิน. (2525). กรุงเทพฯ: โรงพิมพ์เสรี.

The U.S. and the USSR. (1982). New York: New York University Press.

## 2. ปีที่พิมพ์

2.1 ให้ลงรายการปีที่พิมพ์ด้วยปิลิขสิทธิ์ ถ้าหนังสือไม่มีปิลิขสิทธิ์ให้ลงรายการด้วยปีที่หนังสือนั้นได้จัดพิมพ์ และให้ลงเฉพาะตัวเลข ไม่ต้องระบุคำว่า พ.ศ. หรือ ค.ศ.

2.2 ปีที่พิมพ์อยู่ในเครื่องหมายวงเล็บเล็ก ( )

2.3 ถ้าหนังสืออยู่ระหว่างการจัดพิมพ์ ให้ใช้ว่า "อยู่ระหว่างการพิมพ์" ในเครื่องหมายวงเล็บเล็ก ถ้าเป็นภาษาอังกฤษให้ใช้คำว่า "in press" ไม่ต้องระบุปีที่พิมพ์จบจนกระทั่งหนังสือนั้นได้พิมพ์ออกมาเป็นรูปเล่มเรียบร้อยแล้ว

2.4 หลังเครื่องหมายวงเล็บปิด ใส่เครื่องหมายมหัพภาค ( . ) ตัวอย่าง

(2524).

(อยู่ระหว่างการพิมพ์).

(1987).

(in press).

### 3. ชื่อเรื่อง (Title)

3.1 การลงรายการชื่อเรื่องหรือชื่อหนังสือ ให้ลงชื่อเรื่องตามที่ปรากฏในหน้าปกใน ชื่อเรื่องภาษาไทยที่มีภาษาต่างประเทศกำกับให้ลงรายการเฉพาะชื่อเรื่องภาษาไทย ถ้าเป็นหนังสือภาษาอังกฤษ การเขียนชื่อเรื่องให้ขึ้นต้นด้วยอักษรตัวใหญ่เฉพาะคำแรก อักษรแรกของชื่อเรื่องย่อ (ถ้ามี) และชื่อเฉพาะ หรือ วิสามานยนาม ใส่เครื่องหมายมหัพภาคหลังชื่อเรื่องแล้วขีดเส้นใต้ชื่อเรื่อง (ในการเรียงพิมพ์อาจจะใช้อักษรตัวเอนหรือตัวดำเข้มแทนการขีดเส้นใต้ก็ได้)

ตัวอย่าง

คู่มือการเขียนรายงานทางวิชาการ.

WRITING A RESEARCH PAPER.

ตัวอย่าง ชื่อเรื่องที่มีภาษาต่างประเทศกำกับ

จิตวิทยาพัฒนาการ (Developmental psychology)

ลงรายการชื่อเรื่องว่า

จิตวิทยาการพัฒนากการ.

ตัวอย่าง ชื่อเรื่องที่มีชื่อเรื่องย่อ

บรรณารักษศาสตร์เบื้องต้น: กล่าวถึงวิธีใช้หนังสือและห้องสมุด.

WRITING ENGLISH : A COMPOSITION FOR FOREIGN STUDENTS.

หมายเหตุ :- การลงรายการชื่อเรื่องของหนังสือ วารสาร หนังสือพิมพ์ จุลสาร และเอกสารอื่น ๆ ใช้ตัวอักษรธรรมดาแล้วขีดเส้นใต้ หรือตัวหนา หรือตัวเอนก็ได้

3.2 ลงรายการเพิ่มเติมสำหรับหนังสือเล่มนั้น (เช่น พิมพ์ครั้งที่ หรือ เล่มที่) ในเครื่องหมายวงเล็บหลังชื่อเรื่อง อย่าใช้มหัพภาคคั่นระหว่างชื่อเรื่องและข้อมูลที่มีอยู่ในวงเล็บ ให้ใช้มหัพภาคหลังเครื่องหมายวงเล็บปิด

ห้องสมุดและการศึกษาค้นคว้า (พิมพ์ครั้งที่ 2).

หลักการตลาด (พิมพ์ครั้งที่ 3 แก้ไขเพิ่มเติม).

สี่แผ่นดิน (2 เล่ม).

The Messenger's Motives (2nd ed.).

Government and Mass Communications (Vol. 2).

The Road to Serfdom (pp. 105-166).

3.3 ชื่อเรื่องภาษาอังกฤษที่มี 2 ตอน ให้ใช้ตัวเลขอารบิก อย่าใช้ตัวเลขโรมัน ยกเว้นแต่เพียงตัวเลขโรมันเป็นส่วนหนึ่งของชื่อเรื่อง ตัวอย่าง

Brown, P., Brill, B., & Fsimon, M.E. 1. Art in Thailand 2. Ban Chiang  
Collection. Art Education 39 (4), 425-500.

#### 4. ข้อมูลเกี่ยวกับการพิมพ์

ข้อมูลเกี่ยวกับการพิมพ์ประกอบด้วย 2 ส่วนคือ สถานที่พิมพ์ และสำนักพิมพ์

4.1 สถานที่พิมพ์ ให้ลงชื่อเมืองที่สำนักพิมพ์หรือโรงพิมพ์นั้นตั้งอยู่ หลังชื่อเมืองใด  
เครื่องหมายทวิภาค (:) การลงชื่อเมืองต่างประเทศ ถ้าเมืองนั้นไม่เป็นที่รู้จักกันดีหรือไม่มีชื่อเสียง  
สำหรับการพิมพ์ หรือชื่อเมืองนั้นมีชื่อซ้ำ ๆ กันหลายเมือง ให้ระบุชื่อรัฐหรือชื่อประเทศกำกับไว้ด้วย  
ถ้าเป็นชื่อเมืองในประเทศสหรัฐอเมริกา ให้ใช้อักษรย่อตามที่กรมไปรษณีย์โทรเลขสหรัฐอเมริกา  
กำหนด (ดูตารางที่ 1)

ตัวอย่าง

กรุงเทพฯ:

เชียงใหม่:

London:

New York:

Tokyo:

Essex, England:

Luzon, Philippines:

Reading, England:

Reading, MA:

(MA ย่อมาจาก Massachusetts)

Springfield, MA:

Springfield, MO:

(MO ย่อมาจาก Missouri)

Miami, FL:

(FL ย่อมาจาก Florida)

Miami, OH:

(OH ย่อมาจาก Ohio)

สำหรับเมืองต่าง ๆ ที่มีชื่อเสียงด้านการพิมพ์ ที่ไม่ต้องใส่ชื่อรัฐหรือประเทศมีดังต่อไปนี้



**เมืองในประเทศสหรัฐอเมริกา**

Baltimore  
Boston  
Chicago  
Los Angeles  
New York  
Philadelphia  
San Francisco

**เมืองนอกประเทศสหรัฐอเมริกา**

Amsterdam  
Jerusalem  
London  
Milan  
Moscow  
Paris  
Rome  
Tokyo  
Stockholm  
Vienna

ตารางที่ 1 อักษรย่อสำหรับชื่อรัฐและดินแดนที่อยู่อาศัยของสหรัฐอเมริกา

รัฐและเขตแดน	อักษรย่อ	รัฐและเขตแดน	อักษรย่อ
Alabama	AL	Maine	ME
Alaska	AK	Maryland	MD
American Samoa	AS	Massachusetts	MA
Arizona	AZ	Michigan	MI
Arkansas	AR	Minnesota	MN
California	CA	Mississippi	MS
Canal Zone	CZ	Missouri	MO
Colorado	CO	Montana	MT
Connecticut	CT	Nebraska	NE
Delaware	DE	Nevada	NV
District of Columbia	DC	New Hampshire	NH
Florida	FL	New Jersey	NJ
Georgia	GA	New Mexico	NM
Guam	GU	New York	NY
Hawaii	HI	North Carolina	NC
Idaho	ID	North Dakota	ND
Illinois	IL	Ohio	OH
Indiana	IN	Oklahoma	OK
Iowa	IA	Oregon	OR
Kansas	KS	Pennsylvania	PA
Kentucky	KY	Puerto Rico	PR
Louisiana	LA	Rhode Island	RI

ตารางที่ 1 อักษรย่อสำหรับชื่อรัฐและดินแดนที่อยู่อาณัติของสหรัฐอเมริกา (ต่อ)

รัฐและเขตแดน	อักษรย่อ	รัฐและเขตแดน	อักษรย่อ
South Carolina	SC	Virgin Island	VI
South Dakota	SD	Virginia	VA
Tennessee	TN	Washington	WA
Texas	TX	West Virginia	WV
Utah	UT	Wisconsin	WI
Vermont	VT	Wyoming	WY

#### 4.2 สำนักพิมพ์และโรงพิมพ์

4.2.1 ลงชื่อสำนักพิมพ์ตามที่ปรากฏในหน้าปกใน ถ้ามีทั้งสำนักพิมพ์และโรงพิมพ์ให้ใส่ชื่อสำนักพิมพ์ ถ้าไม่มีสำนักพิมพ์ให้ลงรายการด้วยโรงพิมพ์แทน

4.2.2 ลงรายการชื่อสำนักพิมพ์หรือโรงพิมพ์สั้น ๆ ในรูปแบบที่ทุกคนเข้าใจ ตัดคำที่เป็นส่วนหนึ่งของสำนักพิมพ์ออก เช่น สำนักพิมพ์ ห้างหุ้นส่วน...จำกัด บริษัท...จำกัด ในภาษาอังกฤษให้ตัดคำเหล่านี้ออก เช่น Publishers, Printing House, Printing Office, Press, Company หรือ Co., Incorporation, Incorporated, หรือ Inc., Corporation, Corporated หรือ Corp., Limited หรือ Ltd. และคำว่า The

##### ตัวอย่าง

ห้างหุ้นส่วน รวมสาส์น จำกัด	ลงว่า รวมสาส์น
สำนักพิมพ์แพรวพิทยา	ลงว่า แพรวพิทยา
บริษัทสำนักพิมพ์ไทยวัฒนาพานิช จำกัด	ลงว่า ไทยวัฒนาพานิช
The Scarecrow Press, Inc.	ลงว่า Scarecrow
The H. W. Wilson Co.	ลงว่า H. W. Wilson
Jonathan David Publishers	ลงว่า Jonathan David

4.2.3 ถ้าชื่อเมืองที่สำนักพิมพ์นั้นตั้งอยู่มีสองแห่ง ให้ใช้ชื่อแรกที่สำนักพิมพ์นั้นตั้งอยู่ แต่ถ้าจะใช้เฉพาะเจาะจงให้ใช้ชื่อเมืองที่สำนักพิมพ์นั้นตั้งอยู่ ตัวอย่าง สำนักพิมพ์ดวงกมล มีสำนักงานใหญ่อยู่ที่กรุงเทพฯ สำนักพิมพ์สาขาอยู่ที่เชียงใหม่ ในหนังสือให้ข้อมูลเกี่ยวกับสำนักพิมพ์ว่า

สำนักพิมพ์ดวงกมล  
กรุงเทพฯ เชียงใหม่

ให้ลงรายการว่า

กรุงเทพฯ: ดวงกมล.

แต่ถ้าหนังสือนั้นได้ชี้เฉพาะเจาะจงว่าพิมพ์ที่เชียงใหม่ ถึงแม้จะระบุเมืองที่พิมพ์  
ทั้งสองเมืองว่า กรุงเทพฯ เชียงใหม่ ให้ลงรายการว่า

เชียงใหม่: ดวงกมล.

4.2.4 ใส่เครื่องหมายหน้าปกด้านหลังสำนักพิมพ์ หรือโรงพิมพ์ ตัวอย่าง

กรุงเทพฯ: แพร่วิทยา.

กรุงเทพฯ: โรงพิมพ์ศรีหงส์.

New York: Random House.

Garden City, NY: T. T. Printing Office.

---

## บทที่ 6

### การอ้างอิงจากบทความและหนังสือ

การอ้างอิงเป็นเรื่องที่จำเป็นและหลีกเลี่ยงไม่ได้ในงานการเขียนผลงานทางวิชาการ เพราะผู้เขียนต้องมีการศึกษาค้นคว้าจากแหล่งความรู้ต่าง ๆ เพื่อสร้างความน่าเชื่อถือให้แก่ผู้อ่านว่าเป็นผลงานที่ได้ผ่านการศึกษาค้นคว้าอย่างมีหลักฐาน เมื่อนำข้อความของผู้อื่นมาไว้ในเนื้อหา ไม่ว่าจะคัดลอกข้อความหรือสรุปความคิดเห็น ต้องให้เกียรติแก่เจ้าของผลงาน ด้วยการระบุว่าเป็นงานของใครแทรกไว้ในเนื้อหาหรือลงเชิงอรรถไว้ และต้องลงไว้เป็นหลักฐานในบรรณานุกรมให้ถูกต้องตามหลักการอ้างอิงและการลงรายการในบรรณานุกรมตามลักษณะผลงานทางวิชาการนั้น ๆ ด้วย

#### ข้อควรรู้

##### 1. การพิมพ์บรรณานุกรมและเอกสารอ้างอิง

1.1 เริ่มพิมพ์บรรณานุกรมหรือเอกสารอ้างอิงในหน้าใหม่ พิมพ์คำว่า "บรรณานุกรม" หรือ "เอกสารอ้างอิง" กลางหน้ากระดาษ ถ้าพิมพ์รายงานเป็นภาษาอังกฤษให้ใช้อักษรตัวใหญ่ขึ้นต้นแล้วตามด้วยอักษรตัวเล็ก เช่น "Bibliography" หรือ "References" โดยพิมพ์ให้ห่างจากขอบบนประมาณ 2 นิ้ว และไม่ต้องขีดเส้นใต้

1.2 เรียงรายชื่อหนังสือหรือวัสดุที่จะพิมพ์ในรายชื่อเอกสารอ้างอิง ตามลำดับอักษรชื่อผู้แต่ง ตั้งแต่ ก-ฮ หรือ A-Z ถ้าไม่มีชื่อผู้แต่งให้เรียงตามชื่อเรื่อง

1.3 ถ้าเอกสารประกอบการเขียนนั้น มีทั้งหนังสือหรือเอกสารต่างประเทศ ให้เรียงบรรณานุกรมหนังสือภาษาไทยไว้ก่อน แล้วตามด้วยหนังสือภาษาต่างประเทศ

1.4 การพิมพ์รายชื่อเอกสารอ้างอิงหรือบรรณานุกรม แต่ละรายการให้ขึ้นบรรทัดใหม่ทุกครั้ง

1.5 พิมพ์บรรณานุกรม ติดกับขอบกระดาษที่เว้นไว้ด้านซ้ายมือ ถ้ารายการเดียวไม่พอในหนึ่งบรรทัด ให้ขึ้นบรรทัดใหม่ย่อหน้าเข้าไป 4-7 ช่วงอักษรให้พิมพ์ตัวที่ 5-8 ถ้าไม่จบใน 2 บรรทัดให้ต่อในบรรทัดที่ 3 และ 4 ตามลำดับ โดยพิมพ์ให้ตรงกับบรรทัดที่ 2 จนจบรายการ

1.6 การเว้นระยะการพิมพ์หลังเครื่องหมายวรรคตอนทุกอันเว้น 1 ระยะเสมอ

## 2. คำย่อ

คำย่อ	คำเต็ม	ความหมาย	หมายเหตุ
ch.	chapter	มาตรา	ใช้กับพระราชบัญญัติ, กฎหมาย, ฯลฯ
chap.	chapter	บทที่	พหูพจน์ใช้ chaps.
col.	color	สี	ใช้กับทัศนวัสดุที่ถ่ายทำเป็น ภาพสี พหูพจน์ ใช้ cols.
col.	column	คอลัมน์	พหูพจน์ใช้ cols.
comp.	compiler	ผู้รวบรวม	พหูพจน์ใช้ comps.
Ed.	editor	บรรณาธิการ	พหูพจน์ใช้ eds.
	edited by	บรรณาธิการโดย	
ed.	edition	ครั้งที่พิมพ์	
enl. ed.	enlarged edition	ฉบับพิมพ์ใหม่ มีการแก้ไขเพิ่มเติม	
rev. ed.	revised edition	ฉบับพิมพ์ใหม่ มีการปรับปรุงแก้ไข	
2nd ed.	second edition	พิมพ์ครั้งที่ 2	
3rd ed.	third edition	พิมพ์ครั้งที่ 3	
5th ed.	fifth edition	พิมพ์ครั้งที่ 5	
et al.	et alii	และคนอื่น ๆ (and others)	
illus.	illustrator	ผู้วาดภาพประกอบ	
	illustrated by	วาดภาพประกอบโดย	
n.p.	no place of publication	ไม่ปรากฏสถานที่พิมพ์	ภาษาไทยใช้ ม.ป.ท.
	no place of publisher	ไม่ปรากฏสำนักพิมพ์	ภาษาไทยใช้ ม.ป.ท.
n.d.	no date of publication	ไม่ปรากฏปีที่พิมพ์	ภาษาไทยใช้ ม.ป.ป.
no.	number	ฉบับที่	
p.	page	หน้า	พหูพจน์ใช้ pp.
sec.	section	ตอนที่	พหูพจน์ใช้ secs.
tr.	translator	ผู้แปล	พหูพจน์ใช้ trs.
	translated by	แปลโดย	
Vol.	Volume	เล่มที่	พหูพจน์ใช้ Vols.

### 3. เครื่องหมายวรรคตอน

- period (มหัพภาค)
- comma (จุลภาค)
- : colon (ทวิภาค)
- ; semi-colon (อัฒภาค)

หลังเครื่องหมายทุกชนิด เว้น 1 ระยะ

### รูปแบบการลงรายการจากบทความและหนังสือ

#### 1. บทความ

##### 1.1 บทความวารสารวิชาการ

##### 1.1.1 ผู้แต่งคนเดียว

การอ้างอิง (นวนิตย์ อินทรามะ, 2541)

บรรณานุกรม นวนิตย์ อินทรามะ. (2541). การพัฒนาห้องสมุดกับการควบคุมคุณภาพ. วารสารสำนักวิทยบริการ, 3 (3), 3-7.

การอ้างอิง (Bekerian, 1993)

บรรณานุกรม Bekerian, D. A. (1993). In search of the typical eyewitness. American Psychologist, 48, 574-576.

การอ้างอิง (พระราชบัญญัติสถาปนาราชภัฏ พ.ศ. 2538, 2538)

บรรณานุกรม พระราชบัญญัติสถาปนาราชภัฏ พ.ศ. 2538. (2538). ราชกิจจานุเบกษา ฉบับกฤษฎีกา, 112 (ตอนที่ 4 ก), 1-21.

หมายเหตุ : ตัวอย่างบรรณานุกรมภาษาอังกฤษไม่ได้ตัวเลขฉบับที่ ในเครื่องหมาย ( ) ต่อจากเลขของปีที่ เนื่องจากวารสารรายการนั้นนับหน้าต่อเนื่องกันทุกฉบับใน 1 ปี

##### 1.1.2 ผู้แต่ง 2 คน

การอ้างอิง (จุมพล พูลภัทรชีวิน และรัตนา ตุงคสิ่วสดี, 2542)

บรรณานุกรม จุมพล พูลภัทรชีวิน และรัตนา ตุงคสิ่วสดี. (2542). วิวัฒนาการและทางเลือกของนโยบายการครุศึกษาของรัฐบาลไทย. วารสารครุศาสตร์, 27 (2), 98-106.

การอ้างอิง  
บรรณานุกรม

(Klimoski & Palmer, 1993)

Klimoski, R. , & Palmer, S. (1993). The ADA and the hiring process in organizations. *Consulting Psychology Journal: Practice and Research*, 45 (2), 10-36.ล

### 1.1.3 ผู้แต่ง 3-5 คน

การอ้างอิง

(อรจรรย์ ณ ตะกั่วทุ่ง, สุกรี รอดโพธิ์ทอง, และวิชุดา รัตนเพียร, 2541, 90-101)

บรรณานุกรม

อรจรรย์ ณ ตะกั่วทุ่ง, สุกรี รอดโพธิ์ทอง, และวิชุดา รัตนเพียร. (2541). แนวทางการพัฒนาการสอนวิชาคอมพิวเตอร์ในโรงเรียนมัธยมศึกษา. *วารสารครุศาสตร์*, 27 (1), 90-101.

การอ้างอิง

(สมเกียรติ พงษ์ไพบูลย์, สิทธิศักดิ์ จุลศิริพงษ์, ปรีชา คล้ายพักตร์, ยงยศ เล็กกลาง, และสมพงษ์ สิงหนะพล, 2542, 10-16)

บรรณานุกรม

สมเกียรติ พงษ์ไพบูลย์, สิทธิศักดิ์ จุลศิริพงษ์, ปรีชา คล้ายพักตร์, ยงยศ เล็กกลาง, และสมพงษ์ สิงหนะพล. (2542). กระจายอำนาจการจัดการศึกษาสู่องค์กรปกครองท้องถิ่น. *สีมาจารย์*, 13 (26), 10-16.

การอ้างอิง

(Borman, Hanson, Oppler, Pulakos, & White, 1993, 443-449)

บรรณานุกรม

Borman, W. C. , Hanson, M. A. , Oppler, S. H. , Pulakos, E. D., & White, L. A. (1993). Role of early supervisory experience in supervisor performance. *Journal of Applied Psychology*, 78, 443-449.

### 1.1.4 ผู้แต่ง 6 คน หรือมากกว่า

การอ้างอิง

(จุมพจน์ วณิชกุล, และคนอื่น ๆ, 2542, 51-75)

บรรณานุกรม

จุมพจน์ วณิชกุล, ฉันทนา ชาญพานิช, นันทา วิทวุฒิสักดิ์, พรทิพย์ วัฒนสุกุล, ภิญญาพร นิตยะประภา และอัญญาณี คล้ายสุบรรณ. (2542, พฤษภาคม-สิงหาคม). การอ้างอิง. *วารสารสำนักวิทยบริการ*, 4 (2), 51-75.



- การอ้างอิง** (Kneip et al. , 1993)  
**บรรณานุกรม** Kneip, R. C. , Delamater, A. M. , Ismond, T. , Milford, C. , Salvia, L., & Schwartz, D. (1993). Self-and spouse ratings of anger and hostility as predictors of coronary heart disease. *Health Psychology*, 12, 301-307.

### 1.2 บทความในนิตยสาร

- การอ้างอิง** (ล้อม เพ็งแก้ว, 2542, 103-105)  
**บรรณานุกรม** ล้อม เพ็งแก้ว. (2542, มิถุนายน). ดุนทรภู่เกิดที่โหนด. *ศิลปวัฒนธรรม*, 20 (8), 103-105.
- การอ้างอิง** (Posner, 1993, 673-674)  
**บรรณานุกรม** Posner, M. I. (1993, October 29). Seeing the mind. *Science*, 262, 673-674.

### 1.3 บทความในจดหมายข่าว ไม่ปรากฏชื่อผู้แต่ง

- การอ้างอิง** (ราชภัฏกำหนดยุทธศาสตร์เชิงรุก, 2542, 1)  
**บรรณานุกรม** ราชภัฏกำหนดยุทธศาสตร์เชิงรุกสู่ พ.ร.บ. การศึกษาแห่งชาติ  
 ขอเวลา 3 ปีเห็นผล. (2542, สิงหาคม 27). *จดหมายข่าวสำนักงาน  
 สภาสถาบันราชภัฏ*, 1.
- การอ้างอิง** (ใบประกอบวิชาชีพ, 2542, 1)  
**บรรณานุกรม** ใบประกอบวิชาชีพ. (2542, กันยายน 7). *ข่าวสารการฝึกหัดครู*, 1.
- การอ้างอิง** (The new health-care lexicon, 1993, 1-2)  
**บรรณานุกรม** The new health-care lexicon. (1993, August / September). *Copy  
 Editor*, 4, 1-2.

### 1.4 บทความในหนังสือพิมพ์

- การอ้างอิง** (ภาคภูมิ ป้องภัย, 2542, หน้า 12)  
**บรรณานุกรม** ภาคภูมิ ป้องภัย. (2542, กรกฎาคม 3). มุมที่ถูกลืมในพระราชวัง  
 บางปะอิน. *มติชน*, หน้า 12.

- การอ้างอิง (Erlich, 1994, p.4)  
 บรรณานุกรม Erlich, Richard S. (1994, June 28). China a paradise for counterfeit CDs. Bangkok Post, p.4.

### 1.5 บทความในหนังสือพิมพ์ไม่ปรากฏชื่อผู้แต่ง

- การอ้างอิง (ภาชีน้ำมัน, 2542, หน้า 2)  
 บรรณานุกรม ภาชีน้ำมัน คิดตามอัตราตามปริมาณ. (2542, กันยายน 29). มติชน, หน้า 2.
- การอ้างอิง (New drug, 1993, p. A12)  
 บรรณานุกรม New drug appears to sharply cut risk of death from heart failure. (1993, July 15). The Washington Post, p. A12.

### 1.6 บทความแปล

- การอ้างอิง เบิร์ตแชล & เฮนสเลย์, 2539, 33-49)  
 บรรณานุกรม เบิร์ตแชล, ดี. จี. และเฮนสเลย์, โอ. ดี. แบบจำลองการวางแผนกลยุทธ์  
 แนวใหม่ (แปลจาก A new strategic planning model for academic  
 libraries โดย ดวงพร พงศ์พานิชย์, พชรมน ปราบพาล, ประภาพร  
 ปาลกะวงศ์ ณ อยุธยา และศุภกร ชินะเกตุ. (2539, ธันวาคม).  
 บรรณศาสตร์, (2), 33-49.

## 2. หนังสือ

### 2.1 หนังสือทั่วไป

- การอ้างอิง (ไพรัช ธีชัยพงษ์ และกฤษณะ ช่างกล่อม, 2541)  
 บรรณานุกรม ไพรัช ธีชัยพงษ์ และกฤษณะ ช่างกล่อม. (2541). การพัฒนาโครงสร้าง  
 พื้นฐานสารสนเทศแห่งชาติเพื่อการศึกษา. กรุงเทพมหานคร:  
 สำนักงานคณะกรรมการการศึกษาแห่งชาติ สำนักงานนายกรัฐมนตรี.

การอ้างอิง (ประสานสุข ละม่อม, และคนอื่น ๆ, 2526)  
 บรรณานุกรม ประสานสุข ละม่อม, นันทา วิทวุฒิมิศักดิ์, จวีวรรณ คูหาภินันท์, สุนิทย  
 เย็นสบาย, ดวงเดือน ทองวิชิต, ศรัชัย เอี่ยมละออ, สุชารัตน์  
 คูหามุกต์, และเพชรสมร เพ็ญเพียร. (2526). *บรรณารักษศาสตร์*.  
 กรุงเทพฯ : แพร่พิทยา.

การอ้างอิง (Mitchell & Larson, 1987).  
 บรรณานุกรม Mitchell, T. R. , & Larson, J. R. , Jr. (1987). *People in organizations :  
 An introduction to organizational behavior* (3rd ed.). New York:  
 McGraw-Hill.

## 2.2 หนังสือที่ผู้แต่งเป็นหน่วยงานราชการ

การอ้างอิง (กรมการศึกษานอกโรงเรียน, 2535)  
 บรรณานุกรม การศึกษานอกโรงเรียน, กรม. (2535). *รวมบทความการศึกษานอก  
 โรงเรียน เล่ม 11*. กรุงเทพฯ: ผู้แต่ง.

ในกรณีที่ชื่อผู้แต่งและชื่อสำนักพิมพ์เป็นชื่อเดียวกัน ให้ลงรายการผู้แต่ง (Author) ใน  
 รายการชื่อสำนักพิมพ์ ผู้แต่งอาจเป็นบุคคล หรือ สถาบันก็ได้

การอ้างอิง ( Australian Bureau of Statistics, 1991)  
 บรรณานุกรม Australian Bureau of Statistics. (1991). *Estimated resident population  
 by age and sex in statistical local areas, New South Wales, June  
 1990* (No. 3209.1). Canberra, Australian Capital Territory: Author.

## 2.3 หนังสือที่มีผู้รับผิดชอบในการจัดทำ เช่น บรรณาธิการ ผู้รวบรวม

การอ้างอิง (อดุลย์ วิริยเวชกุล, (บก.), 2541)  
 บรรณานุกรม อดุลย์ วิริยเวชกุล. (บก.). (2541). *คู่มือจัดการเรียนการสอนระดับบัณฑิต  
 ศึกษา*. นครปฐม: บัณฑิตวิทยาลัย มหาวิทยาลัยมหิดล.

- การอ้างอิง (Gibbs & Huang, (Eds.), 1991)  
 บรรณานุกรม Gibbs, J. T. , & Huang, L. N. ( Eds.). (1991). Children of color: Psychological interventions with minority youth. San Francisco: Jossy-Bass.

#### 2.4 หนังสือที่ไม่ปรากฏชื่อผู้แต่ง

- การอ้างอิง (สวคมนตรีไหว้พระ...., 2541)  
 บรรณานุกรม สวคมนตรีไหว้พระฉบับชาวบ้านและผู้ปฏิบัติธรรม. (2541). กรุงเทพฯ: สุวีริยาสาส์น.

- การอ้างอิง (Merriam-Webster's collegiate dictionary, 1993)  
 บรรณานุกรม Merriam-Webster's collegiate dictionary. (1993). (10th ed). Springfield, MA: Merriam-Webster.

ในการลงรายการอ้างอิง ให้ระบุชื่อหนังสืออย่างสั้น หรือทั้งหมด

#### 2.5 หนังสือที่มีความยาวหลายเล่มจบ ช่วงการพิมพ์มากกว่า 1 ปี

- การอ้างอิง (Koch, (Ed.), 1959-1963)  
 บรรณานุกรม Koch, S. (Ed.). (1959-1963). Psychology: A Study of science (Vols. 1-6). New York: McGraw-Hill.

#### 2.6 หนังสือสารานุกรม หรือ พจนานุกรม

- การอ้างอิง (สุธิวงศ์ พงษ์ไพบูลย์, (บก.), 2529)  
 บรรณานุกรม สุธิวงศ์ พงษ์ไพบูลย์. (บก.). (2529). สารานุกรมวัฒนธรรมภาคใต้ พ.ศ. 2529 เล่ม 1-10. สงขลา: สถาบันทักษิณคดีศึกษามหาวิทยาลัยศรีนครินทรวิโรฒสงขลา.

- การอ้างอิง (Sadie, (Ed.), 1980)  
 บรรณานุกรม Sadie, S. (Ed.). (1980). The new Grove dictionary of music and musicians (6th ed. , Vols. 1-20). London: Macmillan.

## 2.7 หนังสือแปล

- การอ้างอิง** (พีลด์, 2542)
- บรรณานุกรม** พีลด์, เอ็ดเวิร์ด บี. (2542). การกระจายอำนาจทางการศึกษา การเมือง และ จันทานุมัติ (แปลจาก Decentralization of education: Politics and consensus โดย ภัทธนันท์ พัทธมยะ). กรุงเทพมหานคร: สำนักงานคณะกรรมการการศึกษาแห่งชาติ สำนักนายกรัฐมนตรี.
- การอ้างอิง** (Laplace, 1951)
- บรรณานุกรม** Laplace, P. S. (1951). A philosophical essay on probabilities (F. W. Truscott & F. L. Emory, Trans.). New York: Dover. (Original work published 1814).

## 2.8 จุลสาร แผ่นพับ เอกสารประชาสัมพันธ์

- การอ้างอิง** (การท่องเที่ยวแห่งประเทศไทย, 2541)
- บรรณานุกรม** การท่องเที่ยวแห่งประเทศไทย. (2541). ท่องเที่ยวสงขลา. [แผ่นพับ]. สงขลา : ผู้แต่ง.
- การอ้างอิง** (Research and Training Center on Independent Living, 1993)
- บรรณานุกรม** Research and Training Center on Independent Living. (1993). Guidelines for reporting and writing about people with disabilities (4th ed.) [Brochure]. Lawrence, KS: Author.

## 2.9 บทความ หรือ เนื้อหาแยกแต่ละบท แต่ละผู้เขียนในเล่ม

- การอ้างอิง** (สมบูรณ์ พรรณากพ, 2535, หน้า 407-415)
- บรรณานุกรม** สมบูรณ์ พรรณากพ. (2535). อภิปรายเกี่ยวกับการศึกษา. ใน คณะกรรมการโครงการสารานุกรมศึกษาศาสตร์ มหาวิทยาลัยศรีนครินทรวิโรฒ (บก.), สารานุกรมศึกษาศาสตร์ ฉบับเฉลิมพระเกียรติ (หน้า 407-415). กรุงเทพมหานคร: คณะศึกษาศาสตร์ มหาวิทยาลัยศรีนครินทรวิโรฒ.
- การอ้างอิง** (Massaro, 1992, pp. 51-84)

**บรรณานุกรม** Massaro, D. (1992). Broadening the domain of the fuzzy logical model of perception. In H. L. Pick, Jr., P. Van den Broek, & D. C. Knill (Eds.), *Cognition: Conceptual and methodological issues* (pp. 51-84). Washington, D.C: American Psychological Association.

### 2.10 เนื้อหาในหนังสือชุด

**การอ้างอิง** (เทียนฉาย กิระนันท์, 2540, หน้า 1-24)

**บรรณานุกรม** เทียนฉาย กิระนันท์. (2540). การวางแผนและการจัดทำโครงการของรัฐ. ใน สมหวัง พิริยานุวัฒน์ (บก.), *รวมบทความทางการประเมินโครงการ : ชุดรวมบทความ เล่มที่ 4*. (หน้า 1-24). กรุงเทพฯ : จุฬาลงกรณ์มหาวิทยาลัย.

**การอ้างอิง** (Maccoby & Martin, 1983, pp. 1-101)

**บรรณานุกรม** Maccoby, E. E., & Martin, J. (1983). Socialization in the context of the family: Parent-child interaction. In P. H. Mussen Iseries (Ed.) & M. Hetherington (Vol. Ed.), *Handbook of child psychology: Vol. 4. Socialization, personality, and social development* (4th ed., pp. 1-101). New York: Wiley.

### 2.11 บทความในหนังสือที่ไม่ได้เขียนเป็นภาษาอังกฤษ ให้แปลชื่อบทความเป็น

ภาษาอังกฤษ

**การอ้างอิง** (Davydov, 1972)

**บรรณานุกรม** Davydov, V. V. (1972). De introductie van het begrip grootheid in de eerste klas van de basisschool : Een experimenteel onderzoek [The introduction of the concept of quantity in the first grade of the primary school: An experimental study]. In C. F. Van Parreren & J. A. M. Carpay (Eds.), *Sovietpsychologen aan hetwoord* (pp. 227-289). Groningen, The Netherlands: Wolters-Noordhoff.

## 2.12 บทความในหนังสือสารานุกรม

- การอ้างอิง (นันทสาร สีสลับ, 2542, เล่ม 23, หน้า 11-30)
- บรรณานุกรม นันทสาร สีสลับ. (2542). ภูมิปัญญาไทย. ใน สารานุกรมไทยสำหรับเยาวชนโดยพระราชประสงค์ของพระบาทสมเด็จพระเจ้าอยู่หัว (เล่ม 23, หน้า 11-30). กรุงเทพฯ: อมรินทร์พริ้นติ้ง.

- การอ้างอิง (Bergmann, 1993, Vol.26, pp. 501-508)
- บรรณานุกรม Bergmann, P. G. (1993). Relativity. In The New Encyclopedia Britannica (Vol. 26, pp. 501-508). Chicago: Encyclopedia Britannica.

## 2.13 บทความแปลในหนังสือชุด หรือ หนังสือรวมเล่ม

- การอ้างอิง (Freud, 1923/1961, Vol. 19, pp. 3-66)
- บรรณานุกรม Freud, S. (1961). The ego and the id. In J. Strachey (Ed. & Trans.), The standard edition of the complete psychological works of Sigmund Freud (Vol.19, pp. 3-66). London: Hogarth (Original work published 1923).

## 2.14 ทิมพ์ซ้ำบทความแปลในหนังสือรวมเล่ม จากแหล่งอื่น

- การอ้างอิง (Piaget, 1988)
- บรรณานุกรม Piaget, J. (1988). Extracts from Piaget's theory (G. Gellerier & J. Langer, Trans.). In K. Richardson & S. Sheldon (Eds.), Cognitive development to adolescence: A Reader (pp. 3-18). Hillsdale, NJ : Erlbaum. (Reprinted from Manual of child psychology, pp.703-732, by P. H. Mussen, (Ed.), 1970, New York: Wiley).

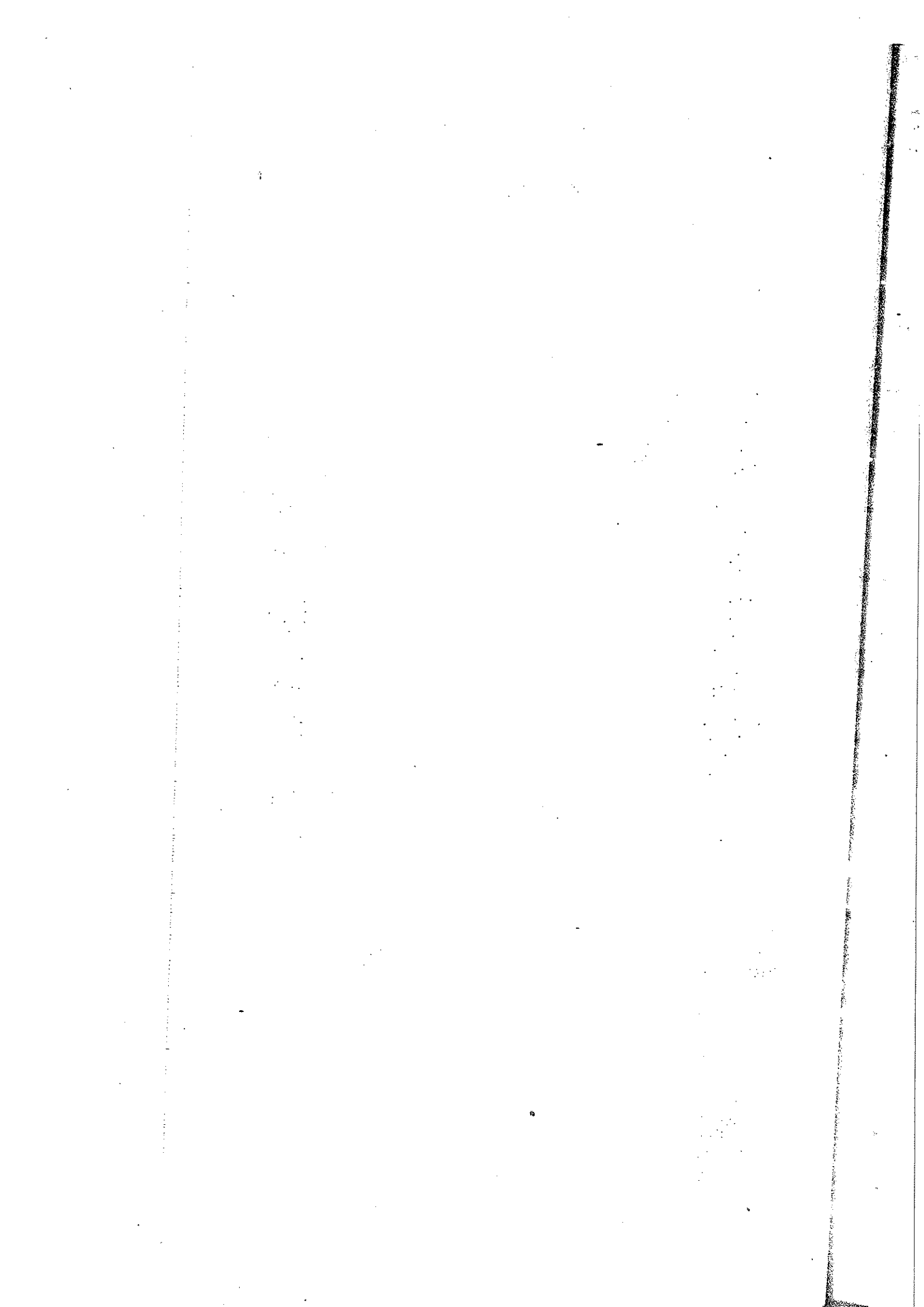



## บทที่ 7

### การอ้างอิงจากแหล่งอื่น ๆ

ในการจัดทำผลงานทางวิชาการ จำเป็นต้องไปศึกษาค้นคว้าจากเอกสารต่าง ๆ จึงต้องมี การอ้างอิง จัดทำเชิงอรรถ และบรรณานุกรมไว้ การเขียนอ้างอิง การเขียนเชิงอรรถ และการเขียน บรรณานุกรม ย่อมมีรูปแบบเฉพาะตามลักษณะผลงานทางวิชาการประเภทนั้น ๆ ผู้เขียนจึงต้อง ศึกษารูปแบบให้ถูกต้อง เพื่อให้สามารถใช้รูปแบบได้ถูกต้องตามรูปแบบนั้น ๆ เป็นระบบเดียวกัน โดยตลอด

#### รูปแบบการลงรายการจากแหล่งอื่น ๆ

##### 1. รายงานทางวิชาการ รายงานการวิจัย (Technical and Research Reports)

###### 1.1 รายงานทางวิชาการ

- การอ้างอิง (บุญมา พงษ์โหมด, ชูตินันท์ บุญจำ, คณิงนิตย์ ชื่นคำ และอมรา พงษ์ปัญญา, 2542)
- บรรณานุกรม บุญมา พงษ์โหมด, ชูตินันท์ บุญจำ, คณิงนิตย์ ชื่นคำ และอมรา พงษ์ปัญญา. (2542). งานวิจัยเรื่องการศึกษาสภาพแวดล้อม วัดโสธรวรารามวรวิหาร. ฉะเชิงเทรา: สถาบันราชภัฏราชชนครินทร์.
- การอ้างอิง (ศุภัส ศุภขลาศัย, 2539)
- บรรณานุกรม ศุภัส ศุภขลาศัย. (2539). รายงานฉบับสมบูรณ์เรื่องสู่ทางและโอกาสการ ส่งออกและผลกระทบจากการมีเขตการค้าเสรีอาเซียน (สำหรับ อุตสาหกรรมสิ่งทอ) เสนอต่อสภาอุตสาหกรรมแห่งประเทศไทย. กรุงเทพฯ: ฝ่ายแผนงานเศรษฐกิจรายสาขา สถาบันวิจัยเพื่อการ พัฒนาประเทศไทย.
- การอ้างอิง (Mazzeo, Druesne, Raffeld, Checketts & Muhlstein, 1991)
- บรรณานุกรม Mazzeo, J., Druesne, B., Raffeld, P. C., Checketts, K.T., & Muhlstein, A. (1991). Comparability of computer and paper- and- pencil scores for two CLEP general examinations (College Board Rep. No. 91-5). Princeton, NJ: Educational Testing Service.

## 1.2 รายงานประเภทสิ่งพิมพ์รัฐบาล

- การอ้างอิง (คณะกรรมการติดตามผลการปฏิบัติงานของบัณฑิต, 2542)  
 บรรณานุกรม ติดตามผลการปฏิบัติงานของบัณฑิต, คณะกรรมการ. (2542). รายงานการติดตามผลผู้สำเร็จการศึกษาจากสถาบันราชภัฏสวนสุนันทา ปีการศึกษา 2540-2541. กรุงเทพฯ: สำนักวิจัยและฝ่ายทะเบียนวัดผล สถาบันราชภัฏสวนสุนันทา.

- การอ้างอิง (National Institute of Mental Health, 1990)  
 บรรณานุกรม National Institute of Mental Health. (1990). Clinical training in serious mental illness (DHHS Publication No. ADM 90-1679). Washington, D.C: U.S. Government Printing Office.

## 1.3 รายงานประเภทสิ่งพิมพ์ของมหาวิทยาลัย

- การอ้างอิง (มหาวิทยาลัยศิลปากร บัณฑิตวิทยาลัย, 2539)  
 บรรณานุกรม ศิลปากร, มหาวิทยาลัย. บัณฑิตวิทยาลัย (2539). รายงานประจำปี 2538. กรุงเทพฯ: ผู้แต่ง.

- การอ้างอิง (Broadhurst & Maller, 1991)  
 บรรณานุกรม Broadhurst, R. G. , & Maller, R. A. (1991). Sex offending and recidivism (Tech. Rep. No. 3). Nedlands, Western Australia: University of Western Australia, Crime Research Centre.

## 1.4 รายงานประเภทสิ่งพิมพ์ของหน่วยงานเอกชน

- การอ้างอิง (คณะกรรมการการประมงและอุตสาหกรรมต่อเนื่องหอการค้าไทย, 2540)  
 บรรณานุกรม การประมงและอุตสาหกรรมต่อเนื่องหอการค้าไทย, คณะกรรมการ. (2540). รายงานการสัมมนาโต๊ะกลม ปัญหาและแนวทางการพัฒนาประมงไทย. กรุงเทพฯ: ผู้แต่ง.

- การอ้างอิง** (Employee Benefit Research Institute, 1992)  
**บรรณานุกรม** Employee Benefit Research Institute. (1992, February). Sources of health insurance and characteristics of the uninsured (Issue Brief No. 123). Washington, D.C: Author.

## 2. รายงานการประชุม

(Proceeding of Meetings and Symposia)

### 2.1 รายงานการประชุมที่พิมพ์เป็นเล่ม

- การอ้างอิง** (นิทัศน์ ภัทรโยธิน, 2540, หน้า 30)  
**บรรณานุกรม** นิทัศน์ ภัทรโยธิน. (2540). ตลาดซื้อขายสินค้าเกษตรล่วงหน้า. ใน การประชุมนักบัญชีทั่วประเทศ ครั้งที่ 15 วลัยทัศน์นักบัญชีไทย วันที่ 27-28 มิถุนายน พ.ศ. 2540 (หน้า 19-35). กรุงเทพฯ : สมาคมนักบัญชีและผู้สอบบัญชีรับอนุญาตแห่งประเทศไทย.

- การอ้างอิง** (Deci & Ryan, 1991, pp.237-238)  
**บรรณานุกรม** Deci, E. L., & Ryan, R. M. (1991). A motivational approach to self : Integration in personality. In R. Dienstbier (Ed.), Nebraska Symposium on Motivation: Vol. 38. Perspectives on motivation (pp.237-288). Lincoln: University of Nebraska.

### 2.2 รายงานการประชุมที่มีการตีพิมพ์อย่างสม่ำเสมอ

- การอ้างอิง** (Cynx & Nottebohm, 1992)  
**บรรณานุกรม** Cynx, J., Williams, H., & Nottebohm, F. (1992). Hemispheric differences in avian song discrimination. Proceedings of the National Academy of Sciences, USA, 89, 1372-1375.

### 2.3 รายงานการประชุมที่ไม่ได้ตีพิมพ์เป็นรูปเล่ม

- การอ้างอิง** (Lanktree & Briere, 1991)  
**บรรณานุกรม** Lanktree, C. , & Briere, J. (1991, January). Early data on the Trauma Symptom Checklist for Children (TSC-C). Paper presented at the Meeting of the American Professional Society on the Abuse of Children, San Diego, CA.

### 2.4 เอกสารนำเสนอผลงานในที่ประชุม (Poster session)

การอ้างอิง (ลมูล รัตตากร, 2529, ธันวาคม)  
 บรรณานุกรม ลมูล รัตตากร. (2529, ธันวาคม). ระบบห้องสมุด. เอกสารเสนอต่อที่ประชุมของสมาคมห้องสมุดแห่งประเทศไทย, กรุงเทพฯ.

การอ้างอิง (Lee, 1982, June)

บรรณานุกรม Lee, Hwa-Wei. (1982, June). Exchange librarians. Paper presented at the Annual Conference of the American Library Association, Philadelphia.

หมายเหตุ

ให้ใส่เดือนที่ประชุม ใส่อักษรย่อชื่อรัฐหรือประเทศ ถ้าชื่อเมืองที่จัดประชุมนั้นไม่เป็นที่รู้จักกันดี

### 3. วิทยานิพนธ์

#### 3.1 บทความวิทยานิพนธ์จาก Dissertation Abstracts International (DAI) และจัดทำโดย University Microfilm

การอ้างอิง (Bower, 1993)

บรรณานุกรม Bower, D. L. (1993). Employee assistant programs supervisory referrals: Characteristics of referring and nonreferring supervisors. Dissertation Abstracts International, 54(01), 534B. (University Microfilms No. AAD93-15947)

#### 3.2 บทความวิทยานิพนธ์จาก Dissertation Abstracts International (DAI) และจัดพิมพ์โดยมหาวิทยาลัย

การอ้างอิง (Ross, 1990)

บรรณานุกรม Ross, D. F. (1990). Unconscious transference and mistaken identity: When a witness misidentifies a familiar but innocent person from a lineup (Doctoral dissertation, Cornell University, 1990). Dissertation Abstracts International, 49, Z5055.

### 3.3 วิทยานิพนธ์ระดับปริญญาเอกที่ไม่ได้จัดพิมพ์จำหน่าย

การอ้างอิง (Wilfley, 1989)

บรรณานุกรม Wilfley, D. E. (1989). Interpersonal analysis of bulimia: Normal-weight and obese. Unpublished doctoral dissertation, University of Missouri, Columbia.

### 3.4 วิทยานิพนธ์ระดับปริญญาโทที่ไม่ได้จัดพิมพ์จำหน่าย

การอ้างอิง (Almeida, 1990)

บรรณานุกรม Almeida, D. M. (1990). Fathers' participation in family work: Consequences for fathers' stress and father-child relations. Unpublished master's thesis, University of Victoria, Victoria, British Columbia, Canada.

การอ้างอิง (พรพิมล เฉลิมพลาณภาพ, 2535)

บรรณานุกรม พรพิมล เฉลิมพลาณภาพ. (2535). พฤติกรรมการแสวงหาข่าวสารและการใช้เทคโนโลยีการสื่อสารของบริษัทธุรกิจเอกชนที่มียอดขายสูงสุดของประเทศไทย. วิทยานิพนธ์วารสารศาสตร์มหาบัณฑิต คณะวารสารศาสตร์และสื่อสารมวลชน มหาวิทยาลัยธรรมศาสตร์.

## 4. การลงรายการบรรณานุกรมสิ่งพิมพ์ที่ไม่ได้พิมพ์เผยแพร่ หรือจัดพิมพ์ในจำนวนจำกัด

### 4.1 ต้นฉบับสิ่งพิมพ์ที่ไม่ได้จัดพิมพ์เผยแพร่ทั่วไป

การอ้างอิง (Stinson, Milbrath, Reidbord & Bucci, 1992)

บรรณานุกรม Stinson, C., Milbrath, C., Reidbord, S., & Bucci, W. (1992). Thematic segmentation of psychotherapy transcripts for convergent analysis. Unpublished manuscript.

### 4.2 ต้นฉบับสิ่งพิมพ์ของมหาวิทยาลัยที่ไม่ได้จัดพิมพ์เผยแพร่

การอ้างอิง (Depret & Fiske, 1993)

บรรณานุกรม Depret, E. F., & Fiske, S. T. (1993). Perceiving the powerful: Intriguing individuals versus threatening groups. Unpublished manuscript, University of Massachusetts at Amherst.

#### 4.3 ดัชนีฉบับข้อมูลของการทดลองศึกษา ยังไม่มีชื่อเรื่อง

การอ้างอิง (Bordi & LeDoux, 1993)

บรรณานุกรม Bordi, F., & LeDoux, J. E. (1993). [Auditory response latencies in rat auditory cortex]. Unpublished raw data.

#### 4.4 สิ่งพิมพ์ที่จัดพิมพ์จำนวนจำกัด

การอ้างอิง (Klomers, 1993)

บรรณานุกรม Klomers, N. (Ed.). (1993, Spring). ADAA Reporter (Available from the Anxiety Disorders Association of America, 6000 Executive Boulevard, Suite 513, Rockville, MD 20852)

4.5 การอ้างเอกสารชั้นรอง (Secondary source) จากวารสาร ให้ระบุนายการของเอกสารชั้นรองในรายการบรรณานุกรม ในการอ้างอิงให้ระบุว่าอ้างอิงจากเอกสารชั้นต้นของผู้ใด

4.5.1 ถ้าให้ความสำคัญของเอกสารเดิมมากกว่า ให้เริ่มต้นด้วยผู้แต่งและชื่อเรื่องของเอกสารเดิม ใช้คำว่า "อ้างถึงใน" หรือ "กล่าวถึงใน" (quoted in" หรือ "cited by" หรือ "as cited in") นำหน้าชื่อผู้แต่งของเอกสารรอง

การอ้างอิง (สุทธิลักษณ์ อัมพันวงศ์, 2510)

บรรณานุกรม สุทธิลักษณ์ อัมพันวงศ์. (2510). หลักเกณฑ์การทำบัตรรายการหนังสือภาษาไทยฉบับสมบูรณ์และตัวอย่างบัตร. พระนคร: ไทยวัฒนาพานิช, อ้างถึงใน กมล รุ่งอุทัย. (2531). หลักเกณฑ์การลงรายการแบบแองโกลอเมริกัน ฉบับพิมพ์ครั้งที่ 2 (AACR2). ม.ป.ท.

การอ้างอิง (แนวคิดในการประกันคุณภาพทางวิชาการของสถาบันอุดมศึกษาเอกชน.

อ้างถึงใน วรางคณา อินทรพิณฑุวัฒน์, 2541)

บรรณานุกรม วรางคณา อินทรพิณฑุวัฒน์ (2541, กันยายน - ธันวาคม). บทบาทของบุคลากรสารสนเทศกับความสำเร็จในการประกันคุณภาพการศึกษา ระดับอุดมศึกษา. วารสารสำนักวิทยบริการ, 3 (3), 12-17.

**การอ้างอิง** (Seidenberg and McClelland's study as cited in Coltheart, Curtis, Atkins, & Haller, 1993)

**บรรณานุกรม** Coltheart, M. , Curtis, B. , Atkins, P., & Haller, M. (1993). Models of reading aloud ; Dual-route and parallel-distributed-Processing Approaches. *Psychological Review*, 100, 589-608.

4.5.2 ถ้าให้ความสำคัญของเอกสารรองมากกว่า ให้ขึ้นต้นด้วยผู้แต่งและชื่อเรื่อง  
ของเอกสารรอง ใช้คำว่า "อ้างจาก" หรือ "กล่าวจาก" ("quoting" หรือ "citing") นำหน้าชื่อผู้แต่งของ  
เอกสารเดิม

**การอ้างอิง** (กมลลา รุ่งอุทัย, 2531)

**บรรณานุกรม** กมลลา รุ่งอุทัย. (2531). หลักเกณฑ์การลงรายการแบบแองโกลอเมริกัน ฉบับพิมพ์ครั้งที่ 2 (AACR2) : ม.ป.ท. อ้างจาก สุทธิลักษณ์ อัมพันวงศ์. (2510). หลักเกณฑ์การทำบัตรรายการหนังสือภาษาไทย ฉบับสมบูรณ์ และตัวอย่างบัตร. พระนคร: ไทยวัฒนาพานิช.

## 5. การลงรายการบรรณานุกรมการวิจารณ์หนังสือ และอื่น ๆ

### 5.1 การวิจารณ์หนังสือ

**การอ้างอิง** (Baumeister, 1993)

**บรรณานุกรม** Baumeister, R. F. (1993). Exposing the self-knowledge myth [Review of the book *The self-knower: A hero under control*]. *Contemporary Psychology*, 38, 466-457.

### 5.2 การวิจารณ์ภาพยนตร์

**การอ้างอิง** (Webb, 1984)

**บรรณานุกรม** Webb, W. B. (1984). Sleep, perchance to recall a dream [Review of the film *Theater of the night: The Science of sleep and dreams*. *Contemporary Psychology*, 29, 260.

6. โสตทัศนวัสดุและวัสดุย่อส่วน  
ภาพยนตร์

การอ้างอิง (วิโรจน์ วิจิราวุฒน์, 2530)

บรรณานุกรม วิโรจน์ วิจิราวุฒน์ (ผู้สร้าง), และวิรัช วิจิราวุฒน์ (ผู้อำนวยการสร้าง). (2530). กรุงเทพฯ เมืองอมร [ภาพยนตร์]. กรุงเทพฯ: ทวีร์ทอง.

แผ่นเสียง

การอ้างอิง (Shocken, 1992)

บรรณานุกรม Shocken, M. (1992). Over the waterfall. On Arkansas traveler [CD]. New York: Polygram Music.

แถบบันทึกเสียง

การอ้างอิง (ยุพดี พยัคฆพันธ์, 2530)

บรรณานุกรม ยุพดี พยัคฆพันธ์ (ผู้บรรยาย). (2530). ยาสมุนไพโร (แถบบันทึกเสียง เลขที่ 312). กรุงเทพฯ: องค์การวิทยาศาสตร์การแพทย์.

7. การลงรายการบรรณานุกรมเอกสารในกองจดหมายเหตุแห่งชาติ (ให้ใช้ตาม  
คำแนะนำของกองจดหมายเหตุแห่งชาติ)

7.1 เอกสาร

การอ้างอิง (กองจดหมายเหตุแห่งชาติ, 2452-2461)

บรรณานุกรม จดหมายเหตุแห่งชาติ, กง. เอกสารกรมราชเลขาธิการ รัชกาลที่ 6 กระทรวงยุติธรรม ร.6 ย.1/1 เรื่องโรงเรียนกฎหมาย (24 กุมภาพันธ์ 2452-1 ตุลาคม 2461)

7.2 เอกสารเย็บเล่ม

การอ้างอิง (กองจดหมายเหตุแห่งชาติ, จ.ศ.1229-1230, หน้า 10)

บรรณานุกรม จดหมายเหตุแห่งชาติ, กง. เอกสารเย็บเล่มกรมราชเลขาธิการ รัชกาลที่ 5 กระทรวงมหาดไทย ร.5 รล.-มท. เล่ม 1 (จ.ศ.1229-1230)



## 7.3 ภาพ

- การอ้างอิง (กองจดหมายเหตุแห่งชาติ, ภ.สบ.19.2.1/9)  
 บรรณานุกรม จดหมายเหตุแห่งชาติ, กอง. ภาพส่วนบุคคลเจ้าการิระวงศ์ ณ  
 เชียงใหม่ ภ.สบ.19.2.1/9 ภาพพระที่นั่งอนันตสมาคม

## 7.4 รูปถ่ายทางอากาศ

- การอ้างอิง (กองจดหมายเหตุแห่งชาติ, 2489)  
 บรรณานุกรม จดหมายเหตุแห่งชาติ, กอง. รูปถ่ายทางอากาศ ชุด Williams  
 Hunt ภ.WH.2/1 รูปบริเวณพระบรมรูปทรงม้า (พ.ศ.2489)

## 7.5 แผนที่ แบบแปลน แผนผัง

- การอ้างอิง (กองจดหมายเหตุแห่งชาติ, 2438)  
 บรรณานุกรม จดหมายเหตุแห่งชาติ, กอง. แผนที่กรมราชเลขาธิการ รัชกาลที่ 5  
 กระทรวงมหาดไทย ผ.ร.5 ม.25 แผนที่แสดงที่พิภพทหาร  
 ฝ่ายสยามจับพวกขบถป่าหัง (พ.ศ.2438)

8. การลงรายการบรรณานุกรมเอกสารโบราณในกองหอสมุดแห่งชาติ (ให้ใช้ตาม  
 คำแนะนำของกองหอสมุดแห่งชาติ)

## 8.1 หนังสือโบราณ

8.1.1 หนังสือโบราณ ที่ปรากฏชื่อผู้แต่ง ชื่อแบบฉบับและชื่อฉบับ

- การอ้างอิง (ขุททกสิกขา. บาลีพระขุททกสิกขา, ม.ป.ป.)  
 บรรณานุกรม ขุททกสิกขา. บาลีพระขุททกสิกขา โดยพระธรรมศิริ. (ม.ป.ป.) หอสมุด  
 แห่งชาติ. (หนังสือโบราณ 1 ผูก. อักษรขอม. ภาษาบาลี. เส้นจาร.  
 ฉบับทอง. ม.ป.ส. เลขที่ 3890/ก/1)

8.1.2 หนังสือโบราณ ที่ไม่ปรากฏชื่อผู้แต่ง แต่มีชื่อแบบฉบับและ  
 ชื่อฉบับ

- การอ้างอิง (ปัญญาสชาดก. สมุททโฆษชาดก, ม.ป.ป.)  
 บรรณานุกรม ปัญญาสชาดก. สมุททโฆษชาดก. (ม.ป.ป.). หอสมุดแห่งชาติ. (หนังสือ  
 โบราณ 1 ผูก. อักษรขอม. ภาษาบาลี. เส้นจาร. ฉบับล่องชาด ม.ป.ส.  
 เลขที่ 813.จ.1.)

## 8.2 หนังสือสมุดไทย

การอ้างอิง (ความทรงจำ เรื่องกรุงเก่าเสียแล้ว เจ้าตากมาตั้งเมืองธนบุรี  
จ.ศ. 1129, 2310)

บรรณานุกรม ความทรงจำ เรื่องกรุงเก่าเสียแล้ว เจ้าตากมาตั้งเมืองธนบุรี  
จ.ศ. 1129. (2310). หอสมุดแห่งชาติ. (หนังสือสมุดไทยคำ อักษรไทย  
ภาษาไทย. เส้นขาว. เลขที่ 28. หมวดจดหมายเหตุ ธบ.)

## 8.3 กระดาษเพลลา

การอ้างอิง (กฎกระทรวงกลาโหมได้แก่พระยานครศรีธรรมราช จ.ศ. 1173, 2354)

บรรณานุกรม กฎกระทรวงกลาโหมได้แก่พระยานครศรีธรรมราช จ.ศ. 1173. (2354).  
หอสมุดแห่งชาติ. (กระดาษเพลลา. อักษรไทย. ภาษาไทย. เส้นดินสอ.  
เลขที่ 15. หมวดจดหมายเหตุ กท.ร.2.)

## 8.4 กระดาษฝรั่ง

การอ้างอิง (สำเนาพระบรมราชโองการ จ.ศ. 1138, 2319)

บรรณานุกรม สำเนาพระบรมราชโองการ จ.ศ. 1138. (2319). หอสมุดแห่งชาติ.  
(กระดาษฝรั่ง. อักษรไทย. ภาษาไทย. เส้นหมึก. เลขที่ 7/ก หมวด  
จดหมายเหตุ ธบ.)

## 8.5 สมุดฝรั่ง

การอ้างอิง (สำเนาคำปรึกษาเรื่องตั้งพระบรมวงศานุวงศ์และข้าราชการ  
จ.ศ. 1144, 2325)

บรรณานุกรม สำเนาคำปรึกษาเรื่องตั้งพระบรมวงศานุวงศ์และข้าราชการ  
จ.ศ. 1144. (2325). หอสมุดแห่งชาติ. (สมุดฝรั่ง. อักษรไทย. ภาษาไทย.  
เส้นหมึก. เลขที่ 1/ข หมวดจดหมายเหตุ กท.ร.1)

## 9. การลงรายการบรรณานุกรมสารนิเทศอิเล็กทรอนิกส์ (Electronic Media)

## 9.1 การลงรายการบรรณานุกรมสารนิเทศอิเล็กทรอนิกส์

## 9.1.1 หนังสืออิเล็กทรอนิกส์ (Online / CD Network)

- การอ้างอิง** (Academic American encyclopedia, 1995)
- บรรณานุกรม** Academic American encyclopedia [Online]. (1995).  
Grolier (producer). Available: Dow Jones News Retrieval Service/ENCYC [1995, May 27].
- การอ้างอิง** (The agrochemicals handbook, 1994)
- บรรณานุกรม** The agrochemicals handbook [Online]. (1994, January). Royal Chemical Society (producer). Available: CompuServe Knowledge Index/CHEM3 [1995, May 16].
- การอ้างอิง** (อรรถศิษฐ์ วงศ์มณีโรจน์, 2542)
- บรรณานุกรม** อรรถศิษฐ์ วงศ์มณีโรจน์. (2542). ประวัติและความเป็นมาของวิชาการ  
ความอุดมสมบูรณ์ของดิน ใน ความอุดมสมบูรณ์ของดิน. [On-line].  
Available: <http://158.108.200.11/soil/009hom-1/009421/chap1.htm#era1> [2542, ตุลาคม 25].
- การอ้างอิง** (วิวัฒนาการของคอมพิวเตอร์, 2542)
- บรรณานุกรม** วิวัฒนาการของคอมพิวเตอร์ ใน สารานุกรมไทยสำหรับเยาวชนเล่ม 11.  
(2542). [On-line]. Available: <http://kanchanapisek.or.th/kp6/book11/chapter1/t11-1-12.htm#sect4> [2542, ตุลาคม 25].
- 9.2 การลงรายการบรรณานุกรมวารสารและหนังสือพิมพ์อิเล็กทรอนิกส์
- 9.2.1 วารสารอิเล็กทรอนิกส์ (Online / CD Network)
- การอ้างอิง** (Kenneth, 1998)
- บรรณานุกรม** Kenneth, I. (1998). A Buddhist response to the nature of human rights. Journal of Buddhist Ethics [online serial], 2, (9 pars.).  
Available: <http://www.cac.psu.edu/jbe/twocont.html>. [1998, June 15].

การอ้างอิง (Corn silk, 1994)

บรรณานุกรม Corn silk, D. (1994). My family history. The Cherokee Observer [Online], 2(7), 2. Available: Expanded Academic Index  
E-Mail Even-Zohar, I., & Harshav, B. (1988). Poetics today. Poetics Today: International Journal for Theory and Analysis of Literature and Communication [Online], 2(1). Available e-mail: HUMANIST@BROWNVM

การอ้างอิง (ชุม, 25 ตุลาคม 2542)

บรรณานุกรม ชุม. (2542, ตุลาคม 25). บุญของคนไทย ใน ไทยรัฐ [On-line]. Available: <http://www.thairath.co.th> [2542, ตุลาคม 25].

### 9.3 การลงรายการผ่านซีดีรอมที่ให้บริการในระบบออนไลน์

การอ้างอิง (Social Science Index, 1995)

บรรณานุกรม Social Science Index [Bibliographic database], [CD-ROM]. (1983-). H. W. Wilson (Producer). Available: UMI/Social Science Index [1995, July 10].

การอ้างอิง (Sternberg, 1994)

บรรณานุกรม Sternberg, M. L. A. (1994). The American sign language dictionary on CD-ROM (Windows version), [CD-ROM]. Available: HarperCollins [1995, May 25].

### 9.4 การลงรายการไปรษณีย์อิเล็กทรอนิกส์ (Electronic Mail)

การอ้างอิง (Corliss, 1992)

บรรณานุกรม Corliss, B. (1992, September 16). News from Seattle [e-mail to X. Li]. [Online]. Available e-mail: XLI@UVMVM.UVM.EDU.

การอ้างอิง (Chumpot Wanichagul, 1998)

บรรณานุกรม Chumpot Wanichagul. (chumpot@rikc.ac.th). (1998, January 17). Websis. E-mail to Stanley Aung (Aung@theinfocentre.com).

## 9.5 การลงรายการ FTP/Gopher/HTTP/Telnet/USENET/WWW

- การอ้างอิง** (TWU women's collection, 1992)
- บรรณานุกรม** TWU women's collection [Online]. (1992, December 22). Available  
FTP: una.hh.lib.umich. edu/newstuff/diversify/abouttwu  
[1995, May 15].

## 9.5.1 FTP

- การอ้างอิง** (Barlow, 1992)
- บรรณานุกรม** Barlow, P. (1992). The Joshua tree quakes. CORE [Online], 1(8).  
Available FTP: ftp.eff.org Directory: pub/journals File:  
core1.08

## 9.5.2 Gopher

- การอ้างอิง** (Weintraub, 1994)
- บรรณานุกรม** Weintraub, I. (1994). Fighting environmental racism: A selected  
annotated bibliography. Electronic Green Journal [Online], 1(1).  
Available Gopher: Marvel.loc.gov Directory: Global Electronic  
Library (by subject)/Natural Science/Environmental  
Sciences/Environmental Science Journals/Electronic Green  
Journal/ File: Article: by Irwin Weintraub: FIGHTING  
ENVIRONMENTAL RACISM

## 9.5.3 Telnet

- การอ้างอิง** (Hennequin, 1992)
- บรรณานุกรม** Hennequin, W. (1992). Sonnet to the Bichanese. DargonZine  
[Online], 5(1). Available Telnet: gopher2.tc.umn.edu Directory:  
Libraries/newspapers, Magazines, and Newsletters/Literary  
Journals/DargonZine/Vol. 5 File: N.01 03-20-92

## 9.5.4 USENET

การอ้างอิง - (Jankowski, 1995)

บรรณานุกรม Jankowski, T. (1995, June5). Eastern Europe is being warned to return property to Holocaust victims [Online]. Available USENET: soc.culture.ukrainia [1995, June8].

## 9.5.5 WWW

การอ้างอิง (Carranza, 1994)

บรรณานุกรม Carranza, L. E. (1994). Le Corbusier and the problems of representation. Journal of Architectural Education [Online], 48(2). Available HTTP: <http://www-mitpress.mit.edu/jrnls-catalog/arch-ed-abstracts/File:jae48-2.html>

## 10. การลงรายการบรรณานุกรมการสัมภาษณ์

## 10.1 การสัมภาษณ์

การอ้างอิง (ดิลก บุญเรืองรอด, 2543, กรกฎาคม 14)

บรรณานุกรม ดिल्ก บุญเรืองรอด. (2543, กรกฎาคม 14). อธิการบดี, สถาบันราชภัฏสวนสุนันทา. สัมภาษณ์.

การอ้างอิง (Page, 1991, March 5)

บรรณานุกรม Page, O (1991, March 5). President. Austin Peay State University Interview.

## 10.2 บทสัมภาษณ์ตีพิมพ์

การอ้างอิง (Hanks, 1974, October 7)

บรรณานุกรม Hanks, N. (1974, October 7). Chairperson, National Endowment of the Arts. Interview U.S. News and World Report, 58-60.

การอ้างอิง (พิจิตต รัตตกุล, 2543, กรกฎาคม)

บรรณานุกรม พิจิตต รัตตกุล. (2543, กรกฎาคม). ผู้ว่าราชการกรุงเทพมหานคร. สัมภาษณ์. ไฮ-คลาส, 194, 23-30.

- การอ้างอิง (สมศักดิ์ ปรีศนันท์กุล, 2543, มกราคม)  
 บรรณานุกรม สมศักดิ์ ปรีศนันท์กุล. (2543, มกราคม). รัฐมนตรีว่าการกระทรวง  
 ศึกษาธิการ. สัมภาษณ์. วารสารวิชาการ, 3(1), 7-12.

## 11. จดหมาย

### 11.1 จดหมายส่วนตัว

- การอ้างอิง (ชวน หลีกภัย, 2543, มกราคม 16)  
 บรรณานุกรม ชวน หลีกภัย (2543, มกราคม 16). จดหมายถึงครู.  
 การอ้างอิง (Weathers, 1991, March 5)  
 บรรณานุกรม Weathers, W. (1991, March 5). Letter to the author.

### 11.2 จดหมายตีพิมพ์

- การอ้างอิง (พระยาอนุমানราชธน, 2481, กรกฎาคม 24)  
 บรรณานุกรม อนุমানราชธน, พระยา. (2481, กรกฎาคม 24). จดหมายถึงสมใจ.  
 จดหมายจากพ่อถึงลูก. โดย พระยาอนุমানราชธน. (2532).  
 กรุงเทพมหานคร : มุลนิธิเสฐียรโกเศศ-นาคะประทีป.  
 การอ้างอิง (Eisenhower, D. 1968, April 20)  
 บรรณานุกรม Eisenhower, D. (1968, April 20). Letter to Richard Nixon. Memoirs of  
 Richard Nixon. By Richard Nixon. (1978). New York: Grosset.

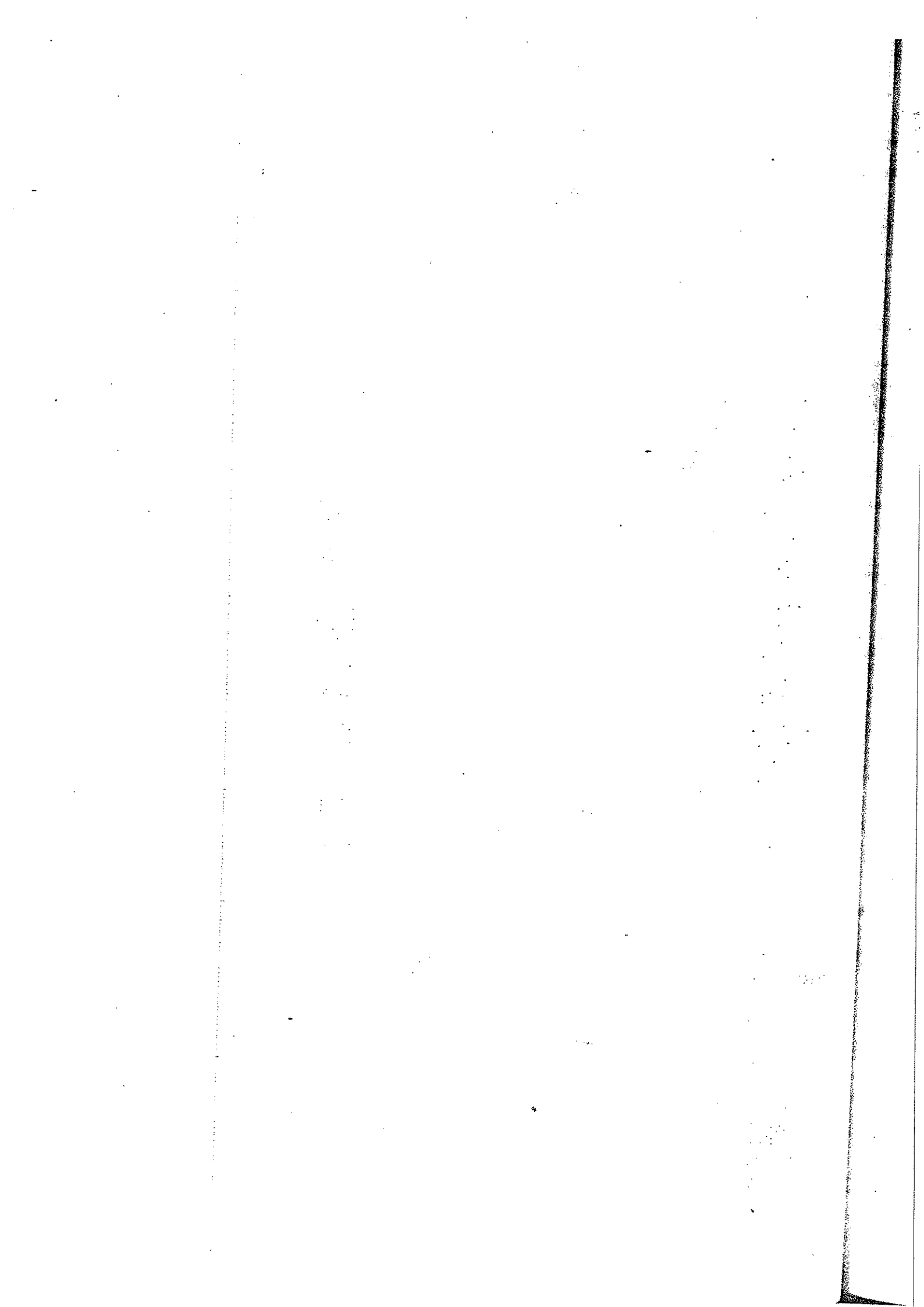



## บทที่ 8

### ข้อเสนอแนะเพิ่มเติม

การเขียนผลงานทางวิชาการ เพื่อขอกำหนดตำแหน่งทางวิชาการให้ได้ผลงานที่มีคุณภาพดี ตามเกณฑ์ที่กำหนดนั้น มีข้อเสนอแนะเกี่ยวกับการจัดทำเอกสารประกอบการสอบ เอกสารคำสอน งานแต่งเรียบเรียง ดังนี้

#### ข้อเสนอแนะในการเขียนผลงานทางวิชาการ

##### 1. ข้อเสนอแนะโดยรวมในการเขียนผลงาน

การเขียนเอกสารประกอบการสอบ เอกสารคำสอน งานแต่งเรียบเรียง หนังสือ ตำรา มีข้อเสนอแนะ คือ

1.1 รูปแบบของการเขียน ควรคำนึงถึงเรื่องต่างๆ เช่น การพิมพ์ประณีต ชัดเจน เว้นวรรคตอนและช่องไฟ มีความต่อเนื่องในการเสนอเนื้อหา มีหัวข้อชัดเจน ใช้ศัพท์ทางเทคนิคถูกต้อง มีการอ้างอิงแหล่งวิชาการที่ผู้เขียนได้ศึกษาค้นคว้า (เช่น การคัดลอก หรือยกข้อความ ภาพ แผนภูมิ ภาพประกอบ ตาราง ฯลฯ) ในรูปแบบที่สม่าเสมอ และจัดทำบรรณานุกรม และหรือ ภาคผนวกไว้อย่างถูกต้องและเหมาะสม

1.2 ความถูกต้องในด้านเนื้อหาวิชา ควรคำนึงถึงความถูกต้องของข้อมูล ทฤษฎี สูตร คณิตศาสตร์ การทดลอง การตีความ หลักฐานอ้างอิง การเสนอแนวความคิดและเหตุผล ความทันสมัยของหลักวิชาการ เนื้อหา สาระ และข้อมูล

1.3 การใช้ภาษา ภาษาที่ใช้เขียนต้องเป็นภาษาไทย เว้นแต่ตำรา หนังสือ หรือเอกสารที่ใช้ประกอบการเรียนวิชาภาษาต่างประเทศ หรือหนังสือ ตำรา หรือเอกสารที่มีความจำเป็นพิเศษที่ต้องเขียนเป็นภาษาต่างประเทศ ให้เขียนเป็นภาษาต่างประเทศได้ กรณีที่เป็นข้อยกเว้น ให้คณะกรรมการพิจารณาผลงานทางวิชาการพิจารณาเป็นราย ๆ ไป

1.4 ความถูกต้องเหมาะสมในด้านการใช้ภาษา ต้องคำนึงถึง การใช้ถ้อยคำต้องให้ชัดเจน แจ่มแจ้ง ถูกหลักภาษาและตรงความหมาย ใช้คำสุภาพที่นิยมใช้ในภาษาไทยเขียน ตัวสะกด การันต์ต้องถูกต้อง ศัพท์บัญญัติต่าง ๆ ต้องถูกต้องและให้ตรงกันตลอดทั้งเล่ม การใช้วรรคตอนเหมาะสม ข้อความอ่านเข้าใจง่าย กระชับ และมีความสัมพันธ์กันเป็นอย่างดี การเรียบเรียงเรื่องราวในแต่ละย่อหน้า แต่ละบท ต้องมีความเกี่ยวเนื่องกัน ลำนวนและโวหารต้องเป็นภาษาไทยเขียนและเหมาะสมกับเรื่องแต่ละตอน

1.5 ความสมบูรณ์และความลึกซึ้ง ควรมีขอบเขตคลุมเนื้อหาวิชาที่ผู้เขียนมุ่งหมาย ครอบคลุมแต่ละเรื่อง แต่ละตอน การอธิบายหรือวิเคราะห์ ควรให้ละเอียดถี่ถ้วนและลึกซึ้ง ควรมี ส่วนประกอบอื่น เช่น ภาพประกอบ ตาราง แผนภูมิ ฯลฯ ซึ่งเป็นประโยชน์แก่การอ่านและการ ค้นคว้าต่อไปของงานแต่งเรียบเรียง หนังสือ หรือตำราเล่มนั้น และควรเสนอแนะหนังสือหรือเอกสาร ประกอบการศึกษาอื่น ๆ ที่เกี่ยวข้อง เช่น หนังสือ ตำรา วารสาร และงานวิจัย ฯลฯ

1.6 ความคิดริเริ่มสร้างสรรค์ และความทันสมัยในวงวิชาการระดับอุดมศึกษา หมายถึง ผลงานทางวิชาการที่จัดทำจะต้องมีเนื้อหาสาระที่มีความใหม่ สร้างสรรค์ เกิดประโยชน์แก่วงวิชาการ และเนื้อหาที่มีข้อมูลใหม่ ๆ ที่สอดคล้องกับความเปลี่ยนแปลงทาง วิชาการในปัจจุบัน ซึ่งสิ่งที่จะสะท้อนให้เห็นคือ แหล่งข้อมูลที่นำมาใช้ในการศึกษาค้นคว้า เช่น หนังสือ ตำรา ที่มีเนื้อหาเป็นปัจจุบันและทันสมัย

## 2. ข้อเสนอแนะในการเสนอผลงานวิจัย

2.1 ความชัดเจนของปัญหาการวิจัย แสดงความชัดเจนของปัญหา และความจำเป็น ที่จะต้องทำการศึกษาวิจัยในปัญหาดังกล่าว ตลอดจนความน่าสนใจของปัญหาที่ศึกษา กำหนด ขอบเขตของปัญหา ข้อตกลงเบื้องต้นและให้คำนิยามเชิงปฏิบัติการของตัวแปรที่สำคัญ และ ศัพท์เฉพาะทั้งหมด

2.2 การศึกษาเอกสารและผลงานวิจัยที่เกี่ยวข้อง มีการประมวลความรู้ในทาง ทฤษฎี ศึกษาผลงานวิจัยที่เกี่ยวข้องกับเรื่องที่กำลังศึกษา และแสดงความเชื่อมโยงความรู้ที่ได้ ศึกษาวเคราะห์ จากผลงานที่มีอยู่แล้วนั้นกับการวิจัยปัจจุบันที่กำลังทำ เพื่อหาแนวทางและวาง รูปแบบของการวิจัยให้ตอบปัญหาที่ตั้งไว้สำหรับการวิจัย

2.3 แบบแผนของการวิจัย ต้องตอบสนองปัญหาซึ่งตั้งไว้สำหรับการวิจัย หากเป็น งานวิจัยที่มีการตั้งสมมุติฐาน การตั้งสมมุติฐานต้องเป็นไปอย่างถูกต้อง เช่น มีรากฐานทางวิชาการ จากการประมวลความรู้ในเอกสาร ตำรา และผลงานวิจัยที่เกี่ยวข้อง มีนิยามของตัวแปรอย่างชัดเจน สอดคล้องกับปัญหาการวิจัย

2.4 กลุ่มตัวอย่างและวิธีการสุ่มตัวอย่าง ถูกต้องตามหลักวิชาการและเหมาะสมกับ ปัญหาการวิจัย

2.5 วิธีดำเนินการวิจัย มีขั้นตอนและวิธีการเหมาะสมต่อเรื่องที่วิจัย

2.6 การวิเคราะห์ข้อมูล มีความถูกต้องและเหมาะสม ใช้วิธีการทางสถิติ (ถ้ามี) อย่างเหมาะสมถูกต้อง สามารถทดสอบสมมุติฐานที่ตั้งไว้ได้ พร้อมทั้งรายงานผลการวิจัย การ วิเคราะห์ข้อมูลและการสรุปผล

2.7 สรุปอภิปรายผล และข้อเสนอแนะ ประมวลและตีความตลอดจนอภิปรายผลของการวิจัย และแสดงความเชื่อมโยงผลของการวิจัยนี้เข้ากับมวลความรู้เดิมที่ศึกษามา

2.8 การอ้างอิงแหล่งที่มาของข้อมูล มีรูปแบบของการอ้างอิงแหล่งวิชาการที่ถูกต้องตามหลักสากลนิยม และมีความสม่ำเสมอในการใช้รูปแบบนั้น

2.9 ความสำคัญและประโยชน์ของเรื่องที่วิจัย เรื่องที่ศึกษาวิจัยเป็นเรื่องที่มีคุณค่า และมีประโยชน์ทางด้านวิชาการ หรือสามารถนำผลการวิจัยไปใช้ให้เป็นประโยชน์ต่อส่วนรวมได้

### 3. ข้อควรคำนึงในการจัดทำผลงานทางวิชาการ

3.1 จัดทำต้นฉบับให้เรียบร้อย ตรวจสอบความถูกต้องของการสะกดการันต์ ถ้าหากเป็นลายมือเขียนต้องเขียนให้อ่านง่าย ทั้งนี้ เพื่อให้ผู้พิมพ์สามารถพิมพ์ตามต้นฉบับได้อย่างถูกต้อง

3.2 เพื่อป้องกันพิมพ์วรรคตอนผิดพลาด ถ้าหากต้องการให้เว้นวรรคในข้อความตอนใด ให้ใช้เครื่องหมายขีดแบ่งไว้

3.3 ชื่อบทไม่ควรวางเล็บภาษาอังกฤษใส่ไว้ ถ้าหากต้องการจะให้มีจะต้องมีเหมือนกันทุกบท

3.4 รูปภาพ ตาราง หรือแผนภูมิซึ่งมีขนาดใหญ่ ต้องวางไว้ในแนวนอน และต้องวางด้านบนของภาพ หรือตาราง ไว้ทางด้านซ้ายมือของตำรา และให้ใส่เลขหน้าที่มุมบนขวามือ

3.5 เนื้อหาที่นำมาพิมพ์ไว้ในแต่ละหน้าควรมีประมาณ 25 บรรทัด ในกรณีอัดสำเนา และประมาณ 30 บรรทัด ในกรณีพิมพ์จากโรงพิมพ์

#### 3.6 การจัดพิมพ์ควรดำเนินการดังนี้

3.6.1 กระดาษหรือรูปเล่ม กรณีอัดสำเนาให้ใช้กระดาษขนาด A4 สำหรับ การพิมพ์โรงพิมพ์ให้ใช้ขนาด 8 หน้ายก

3.6.2 หัวข้อหลักให้พิมพ์ติดเส้นกันหน้า

3.6.3 หัวข้อรองซึ่งเป็นข้อย่อยของหัวข้อหลักให้ย่อหน้าลึกเข้ามา 9 ตัวอักษร และอยู่ห่างจากข้อความของหัวข้อหลักข้างบน 1 บรรทัด

3.6.4 หัวข้อย่อยซึ่งเป็นข้อย่อยของหัวข้อรอง (ข้อ 3.6.3) ให้ย่อหน้ามาให้ตรงกับแนวข้อความของหัวข้อรอง และให้ช่องว่างห่างจากบรรทัดบน 1 บรรทัด

3.6.5 หัวข้อย่อยของหัวข้อย่อย (ข้อ 3.6.4) ให้ย่อหน้าเข้าให้ตรงกับข้อความของหัวข้อย่อยข้างบน และให้อยู่ห่างจากข้อความแถวข้างบน

3.6.6 ถ้าหากมีหัวข้อย่อยมากกว่านี้ ให้จัดระบบเหมือนข้อ 3.6.5 กล่าวคือ ย่อหน้าหัวข้อเข้ามาให้ตรงกับข้อความในหัวข้อย่อยหลักข้างบน และปิดช่องว่างให้ห่างจากข้างบน เช่นกัน

3.6.7 หัวข้อในข้อ 3.6.2 และข้อ 3.6.3 จะเป็นหัวข้อลอย ซึ่งไม่มีข้อความอื่นพิมพ์ต่อหลังจากที่พิมพ์ข้อความของหัวข้อนั้นหมดแล้ว ส่วนหัวข้อย่อยอื่น ๆ หลังจากพิมพ์หัวข้อแล้วให้นำข้อความอื่น ๆ มาพิมพ์ต่อได้เลย โดยไม่ต้องย่อหน้า และขึ้นบรรทัดใหม่ ข้อความที่มีเลขประจำข้อ ควรย่อหน้าเมื่อขึ้นเลขข้อใหม่

3.6.8 เพื่อเป็นการเน้นหัวข้อให้เด่น ควรพิมพ์ขนาดตัวอักษรให้โตขึ้นกว่าตัวอักษรที่พิมพ์เนื้อหา

3.7 ควรพิมพ์ด้วยคอมพิวเตอร์ เพื่อสะดวกในการแก้ไข

3.8 ควรพิสูจน์อักษรด้วยความประณีต โดยการใส่ปลายดินสอ หรือปากกาชี้ไปที่ละตัว การพิสูจน์อักษรโดยการอ่านจะมีโอกาสผิดพลาดได้มาก

3.9 การแก้คำผิดจะใช้วิธีทำไปแทรกแก้คำผิดไม่ได้ หรือจะแก้โดยเขียนลงในหน้าก็ได้

3.10 ถ้าหากเป็นงานแต่งเรียบเรียง หนังสือ หรือตำรา หรือเอกสารประกอบการสอน รวมทั้งเอกสารคำสอน ต้องพิมพ์ 2 หน้า ยกเว้นงานวิจัยสามารถพิมพ์หน้าเดียวก็ได้

3.11 รูปภาพหรือแผนภูมิ ต้องชัดเจนและสื่อความหมายได้ (ภาพถ่ายปกติเมื่อถ่ายเอกสารขาวดำจะไม่ชัดเจนเท่าต้นฉบับ แต่ถ้าหากถ่ายสีจะชัดเจนดีมาก) และจะต้องบอกที่มาของรูปภาพ แผนภูมิ ตาราง โดยมีหลักว่า คำอธิบายของรูปเอาไว้ข้างล่าง คำอธิบายของตารางเอาไว้ข้างบน ส่วนที่มาของรูปและตารางไว้ข้างล่าง

3.12 หน้าคำนำ สารบัญ สารบัญภาพ และสารบัญตาราง ให้ใช้ตัวอักษร ก ข ค หรือตัวเลขในวงเล็บ เช่น (1) (2) (3) เป็นต้น กำกับหน้า สำหรับหน้าที่เป็นบทที่ หรือบรรณานุกรม ไม่ต้องพิมพ์เลขหน้ากำกับไว้ (สมมุติว่า บทที่ 2 ปรากฏอยู่ในหน้า 31 ไม่ต้องพิมพ์หน้า 31 ลงไปเหนือคำว่า บทที่ 2 แต่ให้พิมพ์หน้า 32 ไว้ในหน้าถัดไป)

3.13 เมื่อขึ้นบทใหม่ทุกครั้ง ต้องขึ้นหน้าใหม่เสมอและให้อยู่หน้าขวามือ ถึงแม้หน้าซ้ายมือจะว่างก็ให้นับหน้าว่างด้วย สำหรับหัวข้อหลักไม่ควรขึ้นไว้ต่อท้ายหน้าใดหน้าหนึ่ง โดยไม่สามารถพิมพ์ข้อความอื่นในข้อนั้นต่อไปได้อีก ในกรณีนี้ควรขึ้นหน้าใหม่แม้ว่าในหน้านั้น ๆ จะเหลือพื้นที่อีก 1 บรรทัดก็ตาม

3.14 การแปลตำราจากภาษาต่างประเทศ ผู้แปลจะต้องส่งสำเนาต้นฉบับเดิม 5 ชุดแนบมาให้ผู้ทรงคุณวุฒิตรวจสอบ และผู้แปลต้องขออนุญาตเจ้าของลิขสิทธิ์เสียก่อนและแนบใบอนุญาตนั้นมาด้วย

3.15 ระบบพิมพ์ตัวเลขและการอ้างอิง เมื่อใช้แบบใดต้องใช้แบบนั้นตลอดทั้งเล่ม

3.16 ผลงานเพื่อเสนอขอตำแหน่งทางวิชาการ ต้องเขียนเป็นภาษาไทยเท่านั้น ยกเว้น ภาษาต่างประเทศ จะเขียนเป็นภาษาต่างประเทศทั้งหมด หรือผสมกันระหว่างภาษาไทยกับภาษา ต่างประเทศก็ได้ (ในสัดส่วนไม่น้อยกว่ากัน)

3.17 การเสนอขอตำแหน่งทางวิชาการ ให้เสนอผลงานทั้งเอกสารประกอบการสอน หรือเอกสารคำสอน งานแต่งเรียบเรียงหนังสือ หรือตำรา และงานวิจัย ที่เป็นสาขาเดียวกันและ ตรงกับสาขาวิชาที่ข้อกำหนดตำแหน่ง

3.18 คำแปลศัพท์ทางเทคนิค ให้ใช้คำศัพท์บัญญัติของราชบัณฑิตยสถาน ยกเว้นไม่ได้ บัญญัติไว้ให้ใช้คำแปลที่เป็นที่นิยมใช้กัน

3.19 ไม่ควรแทรกตาราง แผนภูมิ หรือรูปภาพ ลงในระหว่างเนื้อหาที่ยังไม่จบความ

3.20 ในกรณีที่ทำผลงานเพื่อข้อกำหนดตำแหน่งทางวิชาการ เอกสารที่ส่งในคราว เดียวกัน เอกสารคำสอนไม่ควรจะมีข้อความซ้ำซ้อนกับงานแต่งเรียบเรียงหนังสือ หรือตำรา เกิน 1 ใน 4 ของเล่ม

#### 4. แนวทางในการเขียนงานแต่งเรียบเรียงหนังสือ หรือตำรา

4.1 จัดทำเค้าโครงการเขียนตามตัวอย่างนำเสนอมา จะต้องเลือกใช้แบบใดแบบหนึ่ง เท่านั้น และให้ใช้แบบเดียวตลอดการเขียนทั้งเล่ม

4.2 ในส่วนที่เป็นความนำ จะเป็นการเกริ่นเรื่องราวทั่ว ๆ ไปที่จะนำมาเขียนในบทนั้น และไม่ควรเขียนเกินกว่า 15 บรรทัด สำหรับในส่วนที่เป็น บทสรุป ก็เช่นกัน ไม่ควรเขียนเกิน 15 บรรทัด แต่ในส่วนนี้จะเป็นการสรุปเนื้อหาสำคัญของบทนั้น ๆ ไว้

4.3 คำถามท้ายบท ควรใช้คำถามแบบอ้อมนัย ซึ่งคำถามท้ายบทนี้ ทุกบทควรมีปริมาณ ใกล้เคียงกัน โดยทั่วไปแล้วจะมีประมาณ 10 ถึง 20 ข้อ

4.4 จัดเตรียมรูปภาพและแผนภูมิ ที่จะนำมาใช้ประกอบในแต่ละบทให้พร้อม ถ้าหาก ต้องการวางรูปภาพหรือแผนภูมิไว้ตรงไหน ขณะที่เขียนควรเว้นช่องว่างไว้ให้พอเหมาะกับขนาดของ รูปหรือแผนภูมิที่จะนำไปลง การวางรูปภาพและแผนภูมิ ควรใช้วิธีการจัดภาพเป็นเกณฑ์เพื่อความ เป็นระเบียบและสวยงาม และต้องระบุแหล่งที่มาด้วย

4.5 ควรพยายามแบ่งเนื้อหาในแต่ละบทให้มีปริมาณใกล้เคียงกัน ยกเว้นบทนำ

4.6 ศัพท์เทคนิคที่แปลจากภาษาอังกฤษ ต้องใช้ตามศัพท์บัญญัติของ ราชบัณฑิตยสถาน ในสาขาวิชานั้น ๆ ถ้าหากคำศัพท์ใดไม่เป็นที่คุ้นเคยของคนทั่วไป ควรวงเล็บ ภาษาอังกฤษกำกับไว้ด้วย แต่กระทำเพียงครั้งเดียวเท่านั้น ถ้าหากนำไปเขียนต่อไป ไม่ต้องวงเล็บ ภาษาอังกฤษคำนั้นอีก

4.7 ชื่อข่าวต่างประเทศหรือการทับศัพท์ต้องเขียนเป็นภาษาไทย การสะกดการันต์ต้องเป็นไปตามหลักเกณฑ์การเขียนทับศัพท์ของราชบัณฑิตยสถาน และให้วงเล็บชื่อภาษาอังกฤษนั้นไว้ในวงเล็บ เพื่อป้องกันการออกเสียงผิดพลาดควรปรึกษาผู้เชี่ยวชาญในสาขาภาษานั้น เช่น อังกฤษ เยอรมัน ฝรั่งเศส จีน และญี่ปุ่น เป็นต้น

4.8 เอกสารทางวิชาการ ต้องมีการอ้างอิงที่ถูกต้อง และเป็นระบบเดียวกันทั้งเล่ม เมื่อมีการอ้างอิงแล้ว ต้องเสนอแนวความคิดของผู้เขียนในเรื่องนั้น ๆ ให้ปรากฏในลัดส่วนที่ไม่น้อยกว่าสิ่งที่คัดลอกอ้างอิงมา ยกเว้น สิ่งที่อ้างอิงเป็น ระเบียบ กฎหมาย หรือหลักสูตร เป็นต้น

4.9 ส่วนงานการเขียนต้องกะทัดรัด มีรูปภาพ ตัวอย่าง และตารางประกอบอย่างเหมาะสม ในประโยคหนึ่งควรพยายามหลีกเลี่ยงการใช้คำที่ซ้ำกัน

4.10 การเขียนตำราภาษาไทยไม่นิยมใช้เครื่องหมายจุลภาค (.) เพื่อแบ่งแยกข้อความแต่นิยมใช้การเว้นวรรค ถ้าหากมีเรื่องราวที่เกี่ยวข้องกันซึ่งต้องใช้คำสันธานเชื่อมควรใช้เท่าที่จำเป็น เช่น "และ" ซึ่งจะใช้ในที่สุดท้ายเท่านั้น

4.11 รายชื่อบุคคล หรือหน่วยงานที่ปรากฏในอ้างอิงต้องมีปรากฏอยู่ในบรรณานุกรม แต่รายชื่อบุคคล หรือหน่วยงานที่ปรากฏในบรรณานุกรม ไม่จำเป็นต้องมีปรากฏในอ้างอิง ถ้าหากจำนวนหนังสือ หรือเอกสารที่นำมาอ้างอิงในแต่ละบทมีไม่มากนักควรนำไปเขียนเป็นบรรณานุกรมท้ายเล่ม แต่ถ้าหากมีจำนวนมากเพื่อป้องกันการสับสนควรนำไปเขียนเป็นบรรณานุกรมท้ายบทแต่ละบท

4.12 ระบบรูปภาพหรือตารางควรใช้เป็นระบบตัวเลข เช่น รูปหรือแผนภูมิในบทที่ 1 จะขึ้นต้นด้วยรูปที่ 1.1 1.2 บทที่ 2 ก็จะเป็น รูปที่ 2.1 2.2 เป็นต้น สำหรับตารางก็ใช้ระบบเดียวกันคือ บทที่ 1 ก็จะขึ้นต้นด้วย ตารางที่ 1.1 1.2 ฯลฯ จำนวนรูป และตาราง จะนับแยกจากกัน สำหรับคำอธิบายภาพจะวางไว้ใต้ภาพ แต่ถ้าหากเป็นตารางจะอยู่ข้างบนตาราง ถ้าหากรูปและตารางที่คัดลอกมาจากเอกสาร หรือตำราอื่นจำเป็นต้องอ้างอิงด้วย (โปรดดูตัวอย่าง)

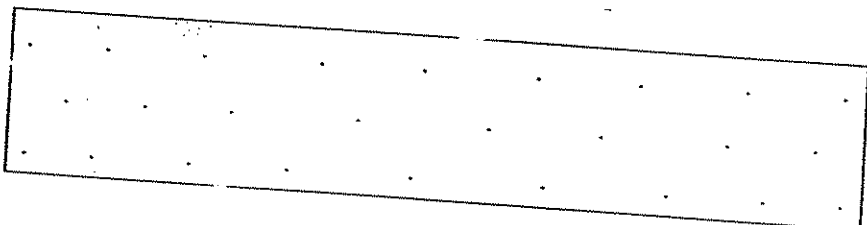

ภาพที่ 1.1 แผนที่แสดงการกระจายของประชากรในจังหวัดฉะเชิงเทรา หนึ่งจุดในแผนที่เท่ากับจำนวนประชากร 100,000 คน  
ที่มา (สำนักงานสถิติแห่งชาติ, 2536, หน้า 10)

ตารางที่ 1.1 การเปรียบเทียบปริมาณของก๊าซที่ผสมอยู่ในบรรยากาศของโลก

ที่มา (Landsberg, 1971, หน้า 22)

4.13 เมื่อมีการอ้าง รูปภาพ ตาราง หรือแผนภูมิในข้อเขียนนั้น ตาราง รูปภาพ หรือแผนภูมินั้นควรอยู่หน้าเดียวกับข้อเขียนนั้นหรือในหน้าถัดไป ทั้งนี้ เพื่อสะดวกในการอ่าน สำหรับกรณีที่ต้องอ้างภาพ หรือตาราง ที่กล่าวไว้ในบทก่อน ๆ สามารถกระทำได้โดยวงเล็บรูปที่ หรือตารางที่ในข้อเขียนนั้น โดยไม่จำเป็นต้องนำภาพ หรือตารางมาเขียนไว้ใหม่

4.14 การเขียนตัวสะกดการันต์ทั้งภาษาไทย และภาษาอังกฤษ ต้องตรวจสอบความถูกต้องอยู่เสมอ ถ้าหากไม่แน่ใจ ให้ตรวจสอบจากพจนานุกรมฉบับราชบัณฑิตยสถานที่เป็นฉบับที่จัดพิมพ์ล่าสุด

4.15 เนื้อหาในแต่ละหน้า ไม่ควรเขียนเป็นพืดติดต่อกันตลอดทั้งหน้า ควรมีการแบ่งออกเป็นย่อหน้า ซึ่งแต่ละย่อหน้าควรมีจำนวนเนื้อหาใกล้เคียงกัน ในหน้าหนึ่ง ๆ ควรมีประมาณ 3 ย่อหน้าจะเหมาะสมที่สุด เนื้อหาที่แบ่งเป็นข้อ ๆ ควรย่อหน้าเมื่อขึ้นข้อใหม่

4.16 ส่วนประกอบที่สำคัญของแต่ละบท ควรประกอบด้วย บทที่ ชื่อบท ความนำ เนื้อหาบทสรุป คำถามทบทวน และบรรณานุกรม ซึ่งบรรณานุกรมอาจรวมของทุก ๆ บทไว้ท้ายเล่มครั้งเดียวก็ได้

4.17 การเขียนภาษาอังกฤษในวงเล็บคำศัพท์ทางเทคนิค ให้ใช้ตัวอักษรธรรมดา จะใช้อักษรตัวใหญ่ในตัวแรกของคำ (capitalize) เฉพาะคำที่เป็นชื่อเฉพาะ หรือชื่อคน ชื่อหัวข้อ ชื่อเรื่อง ชื่อบท ชื่อตาราง ชื่อรูป ชื่อหนังสือ ชื่อสถานที่ ชื่อองค์การ ชื่อการค้าหรือยี่ห้อ และต้องใช้อักษรตัวใหญ่ตัวแรกของทุกคำที่เป็นคำหลัก (major words)

4.18 คำศัพท์ทางเทคนิคที่เป็นภาษาอังกฤษและยังไม่มีคำแปล ให้เขียนภาษาไทยทับศัพท์ตามหลักการเขียนทับศัพท์ของราชบัณฑิตยสถาน และให้วงเล็บคำภาษาอังกฤษเดิมไว้ข้างหลังคำภาษาไทย

## หลักการใช้อัญประกาศ

อัญประกาศ หรือ อัญพจน์ คือข้อความที่ผู้เขียนคัดลอกมาจากข้อเขียนหรือคำพูดของผู้อื่น แล้วนำมาไว้ในผลงานของตน โดยไม่เปลี่ยนแปลงส่วนใด ๆ แม้แต่ตัวสะกดการันต์ ส่วนมากเป็นข้อความที่สำคัญ ๆ ที่ผู้เขียนผลงานต้องการอ้างอิง เพื่อสนับสนุนความคิดเห็นของตนหรือข้อความในอัญประกาศนั้นเขียนได้ดีมาก ใช้ถ้อยคำสำนวนโวหารสั้น กระชับ ได้ความชัดเจน (บัณฑิตวิทยาลัย มหาวิทยาลัยธรรมศาสตร์, 2537, หน้า 11)

ม.ล.จ้อย นันทวิจิตร (2514, หน้า 102) ได้สรุปหลักเกณฑ์การคัดลอกอัญประกาศไว้ดังนี้

### 1. อัญประกาศไม่เกิน 3 บรรทัด

1.1 ก่อนถึงข้อความที่เป็นอัญประกาศ ควรกล่าวนำไว้ในเนื้อเรื่องว่าเป็นคำพูดหรือข้อคิดของใคร หรือมีความสำคัญอย่างไร

1.2 ต้องลอกอัญประกาศให้ถูกต้องตรงตามต้นฉบับเดิมทุกประการ และต้องลงอ้างอิงด้วยทุกครั้ง

1.3 อัญประกาศที่มีความยาวไม่เกิน 3 บรรทัด ให้เขียนหรือพิมพ์ต่อไปในเนื้อหาของผลงานได้ โดยใส่อัญประกาศนั้นไว้ในเครื่องหมาย อัญประกาศ " " และถ้าอัญประกาศเดิมมีเครื่องหมายอัญประกาศอยู่ก่อนแล้ว ให้เปลี่ยนเป็นเครื่องหมายอัญประกาศเดี่ยว เช่น "....."

### 2. อัญประกาศเกิน 3 บรรทัด

2.1 อัญประกาศที่มีความยาวเกิน 3 บรรทัด ไม่ต้องใส่เครื่องหมายอัญประกาศ แต่ให้ขึ้นต้นบรรทัดใหม่ โดยย่อหน้าเข้ามา 4 ช่วงตัวอักษร เริ่มต้นเขียนหรือพิมพ์ที่ช่วงตัวอักษรที่ 5 โดยตลอดทุกบรรทัด และเว้นเข้ามา 4 ช่วงตัวอักษร ตั้งแต่บรรทัดแรกจนจบบรรทัดสุดท้าย

2.2 ถ้าอัญประกาศมีความยาวเกินไป ก็อาจตัดข้อความบางตอนออกบ้างให้เหลือแต่ข้อความที่สำคัญ โดยใส่เครื่องหมายจุด 3 จุด (ellipsis dots) ... แทนข้อความที่ตัดออก

2.3 ถ้าต้องการเพิ่มเติมข้อความของผู้เขียนลงไปในอัญประกาศ ให้ใช้เครื่องหมายวงเล็บเหลี่ยม [ ] กำกับ

2.4 อัญประกาศที่เป็นบทร้อยกรอง ถ้ายาวเกิน 2 บรรทัด ให้ขึ้นต้นย่อหน้าใหม่ วางระยะให้อยู่กลางหน้ากระดาษ ไม่ต้องใช้เครื่องหมายอัญประกาศ นอกจากจะยกมาอ้างพร้อม ๆ กันหลายบท จึงใช้เครื่องหมายอัญประกาศสำหรับแต่ละบทที่ยกมา



2.5 อัญประกาศที่เป็นภาษาต่างประเทศต้องแปลเป็นภาษาไทยก่อน โดยใส่เครื่องหมาย  
อัญประกาศ และใส่อัญประกาศภาษาเดิมนั้นในเชิงอรรถเสริมความ

2.6 ในผลงานชิ้นหนึ่ง ๆ ไม่ควรมีอัญประกาศเกินร้อยละ 10

## การเขียนตัวอักษรในภาษาอื่น

### 1. การเขียนตัวอักษรตัวใหญ่ขึ้นต้นในคำ

ในภาษาอังกฤษ มีการเขียนอักษรขึ้นต้นด้วยอักษรตัวใหญ่หรือที่เรียกว่า capitalize ใน  
กรณีต่าง ๆ ดังต่อไปนี้ (นอกจากนี้ไม่มีความจำเป็นที่ต้องขึ้นต้นด้วยอักษรตัวใหญ่)

1.1 ในคำแรกของประโยคที่สมบูรณ์ เช่น Let's put our heads together and fine a  
plan.

1.2 ในคำแรกของประโยคที่ตามหลังเครื่องหมาย : เช่น The author made one main  
point : No explanation that has been suggested so far answers all questions.

1.3 ในคำหลัก (ที่มีใช้คำ conjunctions, articles, และ prepositions) เช่น ชื่อ  
หนังสือ ชื่อบทความ ชื่อบท ชื่อหัวข้อ หรือชื่อหัวข้อหลัก ชื่อหัวข้อย่อย ชื่อตาราง ชื่อรูป เช่น  
In her book, History of Pathology. หรือ 3.12 Major Words in Title and Heading.

1.4 ในคำที่เป็นชื่อเฉพาะ ชื่อการค้า ชื่อคน ชื่อสถานที่ ชื่อที่ทำงาน ชื่อองค์การที่ใช้  
เป็นการเฉพาะ แต่ไม่ใช่ขึ้นต้นด้วยอักษรตัวใหญ่ในชื่อ กฎ สมมุติฐาน ทฤษฎี

1.5 ในค่านามที่มีตัวเลขหรือตัวอักษรตามหลัง เช่น On Day 2 หรือ Experiment 4  
หรือ Group B แต่ไม่ใช้กับหนังสือในลักษณะที่กล่าวโดยทั่วไป เช่น page 102, row 3, column  
5, chapter 4

1.6 ในคำที่เป็นชื่อแบบทดสอบ เช่น Advanced Vocabulary Test

1.7 ชื่อหนังสือ ชื่อบทความ ที่เขียนในการลงรายการในบรรณานุกรม หรือในรายการ  
เอกสารอ้างอิง ให้ขึ้นต้นด้วยตัวอักษรตัวใหญ่เฉพาะคำแรกที่เป็นคำหลัก ส่วนคำอื่น ๆ ให้เขียนอักษร  
ตัวธรรมดา ยกเว้น คำที่เป็นชื่อเฉพาะ

### 2. การเขียนทับศัพท์

ราชบัณฑิตยสถานได้กำหนดหลักเกณฑ์การเขียนทับศัพท์จากภาษาอื่น พอสรุปได้ดังนี้

2.1 การทับศัพท์ให้ถอดอักษรในภาษาเดิมพอควรแก่การแสดงที่มาของรูปศัพท์ และ  
ให้เขียนในรูปที่จะอ่านได้สะดวกในภาษาไทย

2.2 การวางหลักเกณฑ์ได้แยกกำหนดหลักเกณฑ์การทับศัพท์ภาษาต่าง ๆ แต่ละภาษา

2.3 คำทับศัพท์ที่ใช้กันมานานจนถือเป็นคำไทย และปรากฏในพจนานุกรมฉบับราชบัณฑิตยสถานแล้ว ให้ใช้ต่อไปตามเดิม เช่น ช็อกโกแลต, เจ็ต, ก๊าซ, แก๊ส

2.4 คำวิสามานยนามที่ใช้กันมานานแล้ว อาจใช้ต่อไปตามเดิม เช่น

Victoria = วิกตอเรีย

Louis = หลุยส์

Cologne = โคโลญ

2.5 ศัพท์วิชาการซึ่งใช้เฉพาะกลุ่มไม่ใช่ศัพท์ทั่วไป อาจเพิ่มหลักเกณฑ์ขึ้นตามความจำเป็น

### 3. การเขียนทับศัพท์จากภาษาอังกฤษ

3.1 การเขียนทับศัพท์ไม่ต้องใส่วรรณยุกต์ ยกเว้น

3.1.1 คำที่ใช้กันมานานจนเป็นคำไทยและปรากฏอยู่ในพจนานุกรมฉบับราชบัณฑิตยสถานก่อนแล้ว

3.1.2 คำที่ไม่ใส่วรรณยุกต์แล้วจะไปพ้องกับคำไทย (ทั้งรูปและเสียง)

3.2 คำที่พยัญชนะตัวเดียวกันซ้อนเป็นตัวสะกด ถ้าเป็นศัพท์ทั่วไป ให้ตัดออก 1 ตัว แต่ถ้าเป็นศัพท์วิชาการ หรือชื่อเฉพาะให้ใส่เครื่องหมายทัณฑฆาตไว้ที่ตัวท้าย เช่น

football = ฟุตบอล

cell = เซลล์

James Watt = เจมส์ วัตต์

3.3 พยัญชนะ "t" ถ้าเป็นพยัญชนะต้นให้ใช้แทนด้วย "ท" (ยกเว้นคำนิยมใช้ "ต" ก็ให้ใช้ "ต") ถ้าเป็นตัวสะกดให้ใช้ "ต" เช่น

cocktail = ค็อกเทล

Kuwait = คูเวต

3.4 คำที่มียัติภังค์ (-) ให้เขียนติดต่อกันไป ยกเว้นคำศัพท์เฉพาะ เช่น

cross - eye = ครอสอาย

cobalt - 60 = โคบอลต์ - 60

3.5 คำผสมที่ภาษาอังกฤษเขียนแยกกัน เมื่อเขียนเป็นภาษาไทยให้เขียนติดกัน เช่น

night club = ไนต์คลับ

3.6 คำย่อจากภาษาอังกฤษ ให้เขียนตัวย่อให้ติดกันและไม่ต้องใช้จุด ยกเว้น ชื่อคนให้ใส่จุดตามภาษาเดิม เช่น

F.B.I. = เอฟบีไอ  
D.N. Smith = ดี. เอ็น. สมิท

3.7 คำที่ผูกขึ้นจากตัวย่อ ซึ่งอ่านออกเสียงได้เสมือนคำคำหนึ่ง มิได้ออกเสียงเรียงตัวอักษร ให้เขียนตามเสียงที่ออก และไม่ต้องใส่จุด เช่น

USIS = ยูซิส  
ASEAN = อาเซียน

3.8 คำที่มีพยัญชนะต้นหลายตัว ไม่ต้องใส่พยัญชนะตัวที่มีได้ออกเสียง เช่น

pseudo = ซีวโด.  
psycho = ไชโค

3.9 ชื่อเฉพาะที่ออกเสียงพิเศษออกไป ให้เขียนตามเสียงที่ออก เช่น

Worcester = วูลสเตอร์

3.10 คำที่ตัวสะกดมีพยัญชนะอยู่ข้างหน้าและตามข้างหลังมาอีก ให้ตัดพยัญชนะตัวข้างหน้าออก และให้ใส่เครื่องหมายทัณฑฆาตตัวที่ตามหลัง เช่น

world = เวิลด์  
quartz = ควอตซ์

3.11 ไม่ได้คู่ ให้ใช้เพื่อให้คำต่างออกไปจากคำไทยที่มีอยู่และตรงกัน เช่น

log = ล็อก

หรือทำให้เสียงสั้นเข้าเพื่อให้ใกล้เคียงภาษาเดิม หรือเพื่อแยกพยางค์ เช่น

Okhotsk = โอค็อตสก์

3.12 อักษร "C" เมื่อเป็นพยัญชนะต้นใช้กับ a, o, u, r, l ให้ใช้ "ค" (ยกเว้นคำนิยมใช้ "ก") ถ้าใช้กับ e, i, y ให้ใช้ "ช" และเมื่อเป็นตัวสะกดให้ใช้ "ก"

3.13 พยัญชนะที่ตามสระ ถ้าไม่ออกเสียงให้การันต์ เช่น

golf = กอล์ฟ

3.14 พยัญชนะ "p" เมื่อเป็นพยัญชนะต้นให้ใช้ "พ" ยกเว้นคำนิยมใช้ "ป" เมื่อเป็นตัวสะกดให้ใช้ "ป" เช่น

parabola = พาราโบลา  
tepic = ทอปิก

3.15 ศัพท์ทางวิชาการที่มีคำไทยบัญญัติไว้  
มาใช้แทนได้ก็ให้เขียนทับศัพท์โดยอาศัยหลักเกณฑ์ดังกล่าว

หรือไม่สามารถหาคำไทยที่เหมาะสม

## บทที่ 9

### การพิจารณาคุณภาพและการเสนอผลงาน

การประเมินผลงานทางวิชาการ อ.ก.ค.สำนักงานสภาสถาบันราชภัฏได้กำหนดรายการและเกณฑ์การประเมินไว้ คือ รายการประเมินผลงานแต่ละลักษณะไว้ว่าจะประเมินเรื่องอะไร และเกณฑ์การประเมินผลงาน จะกำหนดคะแนนของรายการประเมิน โดยคะแนนรายข้อ จะต้องไม่ต่ำกว่าร้อยละ 40 และคะแนนรวมจะต้องไม่ต่ำกว่าร้อยละ 60 ยกเว้น เอกสารประกอบการสอน คะแนนรายข้อจะต้องไม่ต่ำกว่าร้อยละ 50 และคะแนนรวมจะต้องไม่ต่ำกว่าร้อยละ 60

#### วิธีประเมิน

##### 1. การประเมินเพื่อขอแต่งตั้งให้ดำรงตำแหน่งผู้ช่วยศาสตราจารย์

1.1 เอกสารประกอบการสอน อ.ก.ค. สำนักงานสภาสถาบันราชภัฏ มอบให้สถาบันราชภัฏแต่งตั้งคณะกรรมการประเมิน 5 คน ประกอบด้วย รองอธิการบดีฝ่ายวิชาการ คณบดี และผู้ทรงคุณวุฒิ 3 คน โดยส่งแบบรายงานการประเมินคุณภาพฯ (แบบ ผศ.1) และเอกสารประกอบการสอน จำนวน 1 เล่ม ให้คณะกรรมการใช้ประกอบการพิจารณาผลงานทางวิชาการที่เสนอ

1.2 ผลงานทางวิชาการที่เป็นงานแต่งเรียบเรียง หนังสือ หรือตำรา หรืองานวิจัย หรืองานแปล หรือบทความทางวิชาการ หรือ งานแต่งฉันทลักษณ์ คณะกรรมการพิจารณาผลงานทางวิชาการแต่ละสาขาจะพิจารณา และกำหนดผู้ทรงคุณวุฒิตรวจและประเมินคุณภาพผลงาน

1.3 อ.ก.ค. สำนักงานสภาสถาบันราชภัฏ จะประชุมอนุมัติการแต่งตั้งให้ดำรงตำแหน่งผู้ช่วยศาสตราจารย์

##### 2. การประเมินเพื่อพิจารณาอนุมัติการคัดเลือกให้ดำรงตำแหน่งรองศาสตราจารย์ และศาสตราจารย์

- 2.1 คณะกรรมการพิจารณาผลงานทางวิชาการพิจารณาเอกสารคำสอน และผลงานที่เป็นงานแต่งเรียบเรียง หนังสือ หรือตำรา หรืองานวิจัย หรืองานแปล หรือผลงานทางวิชาการในลักษณะอื่น เพื่อกำหนดผู้ทรงคุณวุฒิกลั่นกรองผลงานทางวิชาการ

2.2 อ.ก.ค. สำนักงานสภาสถาบันราชภัฏ ประชุมพิจารณาอนุมัติคัดเลือกให้ดำรงตำแหน่ง รองศาสตราจารย์ และศาสตราจารย์

2.3 สำนักงานสภาสถาบันราชภัฏส่งผลงานให้ ก.ค. ดำเนินการเพื่อประเมินผลงานทางวิชาการ

## รายการประเมิน

การประเมินผลงานทางวิชาการเพื่อการแต่งตั้งให้ดำรงตำแหน่งผู้ช่วยศาสตราจารย์ และเพื่อ  
อนุมัติการคัดเลือกให้ดำรงตำแหน่งรองศาสตราจารย์และศาสตราจารย์ มีรายการที่จะประเมิน  
ผลงานแต่ละลักษณะ ดังนี้

1. เอกสารประกอบการสอน เอกสารคำสอน พิจารณาในหัวข้อ
  - 1.1 ความถูกต้องในด้านเนื้อหาวิชาการเกี่ยวกับ ข้อเท็จจริง หลักฐานอ้างอิง ข้อมูลที่ใช้
  - 1.2 ความดีเด่นทางวิชาการในด้าน แนวคิดใหม่ ความรู้ใหม่ ความลึกซึ้ง ความทันสมัย  
ของเนื้อหาสาระและครอบคลุมคำอธิบายรายวิชาในหลักสูตร
  - 1.3 ความสามารถในการแต่งเรียบเรียง ได้แก่ การใช้ภาษา ความสอดคล้องของ  
เนื้อหา และการทำความเข้าใจ
  - 1.4 รูปแบบลักษณะของผลงานในเรื่องของการพิมพ์ การจัดทำเชิงอรรถ บรรณานุกรม  
และความประณีต
  - 1.5 ประโยชน์ในด้านความก้าวหน้าทางวิชาการ
  - 1.6 ลักษณะความมุ่งหมาย และการจัดกิจกรรมการเรียนการสอน
2. งานแต่งเรียบเรียงหนังสือ หรือตำรา พิจารณาในหัวข้อ
  - 2.1 ความถูกต้องในด้านเนื้อหาวิชาการเกี่ยวกับ ข้อเท็จจริง หลักฐานอ้างอิง ข้อมูลที่ใช้
  - 2.2 ความดีเด่นทางวิชาการในด้าน แนวคิดใหม่ ความรู้ใหม่ ความลึกซึ้ง ความทันสมัย  
ของเนื้อหาสาระ
  - 2.3 ความสามารถในการแต่งเรียบเรียง ได้แก่ การใช้ภาษา ความสอดคล้องของ  
เนื้อหา และการทำความเข้าใจ
  - 2.4 รูปแบบลักษณะของผลงานในเรื่องของการพิมพ์ การจัดทำเชิงอรรถ บรรณานุกรม  
และความประณีต
  - 2.5 ประโยชน์ในด้านความก้าวหน้าทางวิชาการ
3. งานวิจัย พิจารณาในหัวข้อ
  - 3.1 ความสำคัญและความชัดเจนของปัญหาการวิจัย
  - 3.2 การศึกษาเอกสารและงานวิจัยที่เกี่ยวข้อง
  - 3.3 ความเหมาะสมของการออกแบบวิจัย
  - 3.4 ความเหมาะสมของเทคนิคการเก็บข้อมูลและกลุ่มตัวอย่าง
  - 3.5 คุณภาพของเครื่องมือวิจัย

- 3.6 ความถูกต้องและความเหมาะสมของการวิเคราะห์
- 3.7 การสรุปและการอภิปรายรายงานการวิจัย
- 3.8 ความเหมาะสมและรูปแบบของการอ้างอิง
- 3.9 ความเป็นประโยชน์ทางวิชาการของเรื่องที่วิจัย
4. งานแปล พิจารณาในหัวข้อ
  - 4.1 สื่อความหมายถูกต้องตรงตามความหมายเดิมของต้นฉบับ
  - 4.2 มีเนื้อหาสาระสำคัญครบถ้วนตามต้นฉบับ
  - 4.3 สื่อความหมายเป็นอย่างดี เป็นที่เข้าใจของผู้อ่าน
  - 4.4 ใช้จำนวนภาษาที่สละสลวยและกะทัดรัด
  - 4.5 รักษาอรรถรสและลีลาการเขียนของต้นฉบับเดิมไว้ครบถ้วน
  - 4.6 ประโยชน์ในด้านความก้าวหน้าทางวิชาการ
5. บทความทางวิชาการ พิจารณาในหัวข้อ
  - 5.1 ความถูกต้องตามหลักวิชา
  - 5.2 ความรัดกุมและความชัดเจนในแนวความคิด
  - 5.3 ความเหมาะสมในรูปแบบการเขียนและการอ้างอิง
  - 5.4 ความเหมาะสมในการใช้ภาษา
  - 5.5 ความถูกต้องในการใช้ภาษา
  - 5.6 ประโยชน์ในด้านความก้าวหน้าทางวิชาการ
6. งานแต่งฉันทลักษณ์ พิจารณาในหัวข้อ
  - 6.1 ความถูกต้องในฉันทลักษณ์ ในด้านคณะ สัมผัส และข้อบังคับอื่น ๆ
  - 6.2 ความดีเด่นทางด้านเนื้อหา ได้แก่ แนวคิด ความรู้ ความลึกซึ้ง
  - 6.3 ความสามารถในการแต่ง ได้แก่การใช้ภาษา ความสอดคล้องของเนื้อหา การทำ  
ความเข้าใจ
  - 6.4 รูปแบบหรือลักษณะของผลงานที่เกี่ยวกับการพิมพ์ การจัดทำเชิงอรรถ  
บรรณานุกรม และความประณีต
  - 6.5 ประโยชน์ในด้านความก้าวหน้าทางภาษาและวรรณกรรม

นอกจากนี้แล้ว หลักเกณฑ์และวิธีการในการกำหนดตำแหน่งและแต่งตั้งข้าราชการครู ให้ดำรงตำแหน่ง ผู้ช่วยศาสตราจารย์ รองศาสตราจารย์ และ ศาสตราจารย์ ยังได้กำหนดคุณภาพของผลงานทางวิชาการที่เกี่ยวกับ เอกสารประกอบการสอน เอกสารคำสอน งานแต่งเรียบเรียงหนังสือ หรือตำรา งานแปล ที่จะขอตำแหน่งผู้ช่วยศาสตราจารย์ และรองศาสตราจารย์ ไว้ว่าต้องมีคุณภาพดี ส่วนตำแหน่งศาสตราจารย์ ผลงานจะต้องมีคุณภาพในระดับดีมาก

### การเสนอขอกำหนดตำแหน่งทางวิชาการ

#### 1. ผู้ช่วยศาสตราจารย์

ให้เสนอเอกสารหลักฐาน ดังนี้

- |  |                        |
|--|------------------------|
| 1.1 เอกสารประกอบการสอน   | จำนวน 1 เล่ม           |
| 1.2 ผลงานทางวิชาการ (งานแต่งเรียบเรียงหนังสือ หรือตำรา แปลหนังสือ บทความงานวิจัย หรือผลงานทางวิชาการในลักษณะอื่น)          | จำนวน 5 เล่ม           |
| กรณีเป็นผลงานร่วม ให้ส่งหลักฐานหนังสือรับรองการจัดทำผลงานของผู้ร่วมจัดทำทุกคนและหนังสือรับรองจากผู้บังคับบัญชา จำนวน 5 ชุด |                        |
| กรณีเป็นผลงานแปล ให้จัดส่งเอกสารต้นฉบับงานแปล  | จำนวน 5 ชุด            |
| ลิขสิทธิ์การแปล  | จำนวน 1 ชุด            |
| 1.3 แบบเสนอขอกำหนดตำแหน่งทางวิชาการ (เอกสารหมายเลข 1)  | จำนวน 5 ชุด            |
| 1.4 แบบรายงานการประเมินคุณภาพเอกสารประกอบการสอน  | จำนวน 1 ชุด            |
| (ฉบับจริง)   |                        |
| 1.5 คำสั่งแต่งตั้งกรรมการประเมินคุณภาพเอกสารประกอบการสอน   | จำนวน 1 ชุด            |
| 1.6 แบบประเมินบุคคลเพื่อพิจารณาความเหมาะสมกับตำแหน่งฯ ซึ่งอธิการบดีเป็นผู้ประเมิน  | จำนวน 1 ชุด (ฉบับจริง) |
| 1.7 เอกสารการตีพิมพ์เผยแพร่ผลงานทางวิชาการที่เสนอขอ  | จำนวน 1 ชุด            |
| งานแต่งเรียบเรียง หนังสือตอบรับการมอบผลงานทางวิชาการงานวิจัย วารสารฉบับที่นำงานวิจัยลงเผยแพร่                              |                        |

#### 2. รองศาสตราจารย์

ให้เสนอเอกสารหลักฐาน ดังนี้

- |   |              |
|---|--------------|
| 2.1 เอกสารคำสอน   | จำนวน 7 เล่ม |
| 2.2 ผลงานทางวิชาการ (งานแต่งเรียบเรียงหนังสือ หรือตำรา แปลตำราหรือหนังสืองานวิจัยหรือผลงานทางวิชาการในลักษณะอื่น) | จำนวน 7 เล่ม |



- กรณีเป็นผลงานร่วม ให้ส่งหลักฐานหนังสือรับรองการจัดทำผลงานของผู้ร่วมจัดทำทุกคนและหนังสือรับรองจากผู้บังคับบัญชา จำนวน 7 ชุด
- กรณีเป็นผลงานแปล ให้จัดส่งเอกสารต้นฉบับงานแปล จำนวน 7 ชุด
- ลิขสิทธิ์การแปล จำนวน 1 ชุด
- 2.3 แบบเสนอขอกำหนดตำแหน่งทางวิชาการ (เอกสารหมายเลข 1) จำนวน 7 ชุด
- 2.4 แบบประเมินบุคคลเพื่อพิจารณาความเหมาะสมกับตำแหน่ง ฯ ซึ่งอธิการบดีเป็นผู้ประเมิน จำนวน 1 ชุด (ฉบับจริง)
- 2.5 เอกสารการตีพิมพ์เผยแพร่ผลงานทางวิชาการที่เสนอขอ  
งานแต่งเรียบเรียง หนังสือตอบรับการมอบผลงานทางวิชาการ  
งานวิจัย วารสารฉบับที่นำงานวิจัยลงเผยแพร่ และหนังสือตอบรับการมอบงานวิจัย

#### การเสนอขอกำหนดตำแหน่งศาสตราจารย์

ให้เสนอเอกสารหลักฐาน ดังนี้

1. งานแต่งเรียบเรียง หนังสือ หรือตำรา จำนวน 7 เล่ม (จะต้องพิมพ์ที่โรงพิมพ์)
2. ผลงานวิจัย หรือผลงานทางวิชาการในลักษณะอื่น จำนวน 7 เล่ม
3. แบบเสนอขอกำหนดตำแหน่งทางวิชาการ (เอกสารหมายเลข 1) จำนวน 7 ชุด
4. แบบประเมินบุคคลเพื่อพิจารณาความเหมาะสมกับตำแหน่ง ฯ ซึ่งอธิการบดีเป็นผู้ประเมิน จำนวน 1 ชุด (ฉบับจริง)
5. วารสารฉบับที่นำงานวิจัยที่เสนอขอลงเผยแพร่

สำหรับการเสนอขอกำหนดตำแหน่งผู้ช่วยศาสตราจารย์ รองศาสตราจารย์และศาสตราจารย์ โดยวิธีพิเศษ

ให้เสนอเอกสารหลักฐานตามรายการที่ 1, 2 และ 3 เพิ่มเติมอีก 1 ชุด และต้องส่งรายงานเหตุผลและความจำเป็นในการเสนอขอ จำนวน 7 ชุด

#### แนวปฏิบัติในกรณีเสนอผลงานทางวิชาการในลักษณะอื่น

สำนักงาน ก.ค. ได้กำหนดผลงานทางวิชาการในลักษณะอื่นไว้ดังนี้ ผลงานทางวิชาการในลักษณะอื่น หมายถึง ผลงานอย่างอื่นที่ไม่ใช่เอกสารประกอบการสอน เอกสารคำสอน หนังสือ ตำรา งานแปล บทความทางวิชาการ หรืองานวิจัย โดยปกติ หมายถึง สิ่งประดิษฐ์ หรืองานสร้าง

สรรค์ที่มีคุณค่า เช่น เครื่องปั้นดินเผา ผลงานด้านศิลปะ ฯลฯ ผลงานทางวิชาการดังกล่าวอาจบันทึกเป็นภาพยนตร์ วิทยุทัศน์ หรือแถบเสียง ฯลฯ ก็ได้

ผลงานลักษณะอื่นที่เสนอมานั้น จะต้องผ่านเกณฑ์พิสูจน์ หรือมีหลักฐาน รายละเอียดต่าง ๆ ประกอบ แสดงให้เห็นคุณค่าของผลงานว่าได้มาตรฐานของตำแหน่งทางวิชาการในระดับศาสตราจารย์ รองศาสตราจารย์ หรือ ผู้ช่วยศาสตราจารย์ แล้วแต่กรณี

ในการเสนอขอกำหนดตำแหน่ง ผู้เสนอขอจะต้องกรอกข้อมูลในแบบเสนอขอ ซึ่งคณะกรรมการพิจารณาผลงานทางวิชาการ จะดำเนินการวิเคราะห์ว่าเป็นผลงานที่สมควรส่งกรรมการตรวจและประเมินคุณภาพของผลงาน ซึ่งการเสนอขอมีรายละเอียดดังนี้

การเสนอผลงานทางวิชาการในลักษณะอื่น แทน ผลงานทางวิชาการประเภทต่าง ๆ /  
ยกเว้นเอกสารประกอบการสอน และเอกสารคำสอน ซึ่งมีรายละเอียด ดังนี้

ชื่อผู้เสนอผลงาน.....อายุ.....ปี  
ตำแหน่ง.....ระดับ.....ชั้น.....บาท  
คณะ.....สถาบันราชภัฏ.....  
สำนักงานสภาสถาบันราชภัฏ

การศึกษาระดับอุดมศึกษา สำเร็จการศึกษา ดังนี้

.....จาก.....  
.....จาก.....  
.....จาก.....  
อายุราชการจนถึงปัจจุบัน.....ปี อายุราชการเฉพาะที่สถาบันราชภัฏ.....ปี

ผลงานทางวิชาการที่เคยขอกำหนดตำแหน่งมาแล้ว มีดังนี้

.....  
.....  
.....  
.....

ผลงานทางวิชาการที่จะขอกำหนดตำแหน่งในครั้งนี มีดังนี้

.....  
.....  
.....  
.....

พร้อมแบบกรอกข้อมูลนี้ ผู้ขอเข้าสู่ตำแหน่งได้ส่งหลักฐานแสดงรายละเอียดระบุเหตุผลว่า  
ผลงานที่ส่งเป็นผลงานในลักษณะอื่น ตามที่ ก.ค. กำหนด โดยให้ระบุคุณค่าว่าผลงานได้มาตรฐาน  
ในการขอเข้าสู่ตำแหน่ง และบรรยายถึงคุณประโยชน์ที่มีต่อวงวิชาการในระดับอุดมศึกษาอย่างไร



### แนวปฏิบัติในกรณีเสนอผลงานร่วม

ในการเสนอผลงานทางวิชาการ ถ้าผู้เสนอผลงานมีผลงานร่วมแต่ง หรือจัดทำหลายคน ต้องการนำมาเสนอเป็นผลงานที่จะขอกำหนดตำแหน่งทางวิชาการ โดยผู้เสนอขอพิจารณาแล้วเห็นว่า ผลงานร่วมแต่งหรือจัดทำชิ้นนั้นหรือหลายชิ้นรวมกันมีปริมาณและคุณภาพเพียงพอ ก็สามารถเสนอผลงานได้ ทั้งนี้ผู้เสนอจะต้องชี้แจงให้ชัดเจนว่ามีส่วนร่วมแต่งหรือจัดทำผลงานส่วนใด ตอนใด หน้าใด คิดเป็นร้อยละเท่าไรของผลงานนั้น ๆ ซึ่งผู้เสนอต้องกรอกแบบฟอร์มตามหนังสือของสำนักงาน ก.ค. ที่ ศธ 1502(สมต)/13254 เรื่อง แนวปฏิบัติในการเสนอผลงาน ทางวิชาการ ลงวันที่ 6 พฤศจิกายน 2538 โดยมีรายละเอียดประกอบด้วย ชื่อผลงาน ชื่อคณะผู้จัดทำ ลักษณะการมีส่วนร่วมว่าเป็นผู้เขียน ผู้รวบรวม ผู้ตรวจทาน และผู้จัดทำรูปเล่ม ระบุหน้า/บท/ตอนที่จัดทำ คิดเป็นร้อยละเท่าใดของผลงานทางวิชาการแต่ละเล่ม และจะต้องให้ ผู้ร่วมแต่งหรือจัดทำทุกคนลงลายมือชื่อ

## แนวปฏิบัติในกรณีเสนอผลงานแปล

มีแนวปฏิบัติดังนี้

1. ผู้เสนอผลงานจะต้องพิจารณาว่าผลงานที่จะนำมาแปลนั้นมีลักษณะ ตามที่ ก.ค. กำหนดหรือไม่ ซึ่งเอกสารที่ส่งพร้อมหนังสือสำนักงาน ก.ค. ที่ ศธ 1302(สมต.)/10287 ลงวันที่ 23 กรกฎาคม 2540 ได้กำหนดลักษณะของตัวงานต้นแบบ และลักษณะของงานแปลไว้ ดังนี้
  - 1.1 ลักษณะของตัวงานต้นแบบ ได้แก่งานอย่างใดอย่างหนึ่ง คือ งานวรรณกรรม งานด้านปรัชญา ประวัติศาสตร์ หรือวิทยาการสาขาอื่นบางสาขาที่มีความสำคัญ ทรงคุณค่าในสาขานั้นที่นำมาแปลแล้วสร้างความก้าวหน้าทางวิชาการอย่างเห็นได้ชัด
  - 1.2 ลักษณะของงานแปล จะแปลจากภาษาต่างประเทศเป็นภาษาไทย หรือภาษาไทยเป็นภาษาต่างประเทศ หรือภาษาต่างประเทศเป็นภาษาต่างประเทศอีกภาษาหนึ่ง ลักษณะของงานแปลที่จะขอกำหนดตำแหน่งรองศาสตราจารย์ จะต่างจากระดับตำแหน่งผู้ช่วยศาสตราจารย์ 4 ประเด็นคือ
    - 1.2.1 แสดงถึงความเข้าใจในตัวบท แบบแผนทางความคิดหรือวัฒนธรรม ต้นกำเนิดอันลึกซึ้ง
    - 1.2.2 บ่งชี้ถึงความสามารถในการสื่อความหมายในระดับสูง
    - 1.2.3 มีการศึกษาวิเคราะห์ ดีความ ทั้งตัวบทและบริบทของตัวงานอย่างละเอียด
    - 1.2.4 ข้อสรุปในด้านวิธีการแปลและหรือทฤษฎีการแปล
2. การเสนอผลงานทางวิชาการ จะต้องส่งเอกสารสำเนาต้นฉบับที่นำมาแปล พร้อมกับผลงาน จำนวน 5 ชุด สำหรับการขอกำหนดตำแหน่งผู้ช่วยศาสตราจารย์ และส่งจำนวน 7 ชุด สำหรับการขอดำรงตำแหน่งรองศาสตราจารย์
3. เพื่อไม่ให้เกิดปัญหาทางด้านลิขสิทธิ์ ผู้แปลจะต้องส่งหนังสืออนุญาตลิขสิทธิ์ จำนวน 1 ฉบับ พร้อมกับผลงานแปลจะทำให้การพิจารณาดำเนินไปด้วยความรวดเร็วยิ่งขึ้น

(เอกสารข้อ 2 และ 3 ต้องส่งพร้อมหนังสือ ศธ 1302(สมต.)/10287)

## บรรณานุกรม

- ข้าราชการครู, คณะกรรมการ. สำนักงานกองมาตรฐานตำแหน่งที่ 2. (2543). **คู่มือการประเมินตำแหน่งทางวิชาการของข้าราชการครู**. กรุงเทพฯ: โรงพิมพ์การศาสนา.
- จ้อย นันทวิชรินทร์, ม.ล. (2514). **แบบบรรณานุกรมและเชิงอรรถ**. พระนคร: คณะอักษรศาสตร์ จุฬาลงกรณ์มหาวิทยาลัย.
- ธรรมศาสตร์, มหาวิทยาลัย. บัณฑิตวิทยาลัย. (2537). **คู่มือการพิมพ์วิทยานิพนธ์**. กรุงเทพฯ: บัณฑิตวิทยาลัย มหาวิทยาลัยธรรมศาสตร์.
- นิยะดา ทาสุคนธ์. (2537, กรกฎาคม-กันยายน). หลักเกณฑ์การทำบรรณานุกรมและเชิงอรรถ. เอกสารโบราณประเภทหนังสือโบราณ. **วารสารห้องสมุด**, 38(3), 32-37.
- \_\_\_\_\_. (2537, หลักเกณฑ์การทำบรรณานุกรมและเชิงอรรถ. เอกสารโบราณประเภทหนังสือสมุดไทย. **วารสารห้องสมุด**, 38(3), 38-44.
- มาตรฐานการศึกษา, สำนัก. (2544). **คู่มือการเขียนผลงานวิชาการ**. กรุงเทพฯ: สำนักงานมาตรฐานการศึกษา.
- วิเชียร ประยูรชาติ. (2537, มีนาคม). โจรทางวิชาการ. **ก้าวไกล**, 4(11), 76-87.
- สถาบันราชภัฏ, สำนักงาน. กองการเจ้าหน้าที่. (2538). **คู่มือประกอบการเขียนผลงานทางวิชาการ**. กรุงเทพฯ: กองการเจ้าหน้าที่ สำนักงานสภาสถาบันราชภัฏ.
- หอจดหมายเหตุแห่งชาติ, กอง. (ม.ป.ป.). **ข้อแนะนำการอ้างอิงเอกสารในหอจดหมายเหตุแห่งชาติ**. กรุงเทพฯ: ผู้แต่ง (เอกสารจัดสำเนา).
- American Psychological Association. (1994). *Publication manual of the American Psychological Association*. (4 th ed.) Washington, D.C.: Author.
- Ful Wiler, T. & Hayakawa, A.R. (1997). *The Blair handbook*. (2 nd ed.). New Jersey: A Blair Press Book.
- Lester, J.D. (1993). *Writing research papers, A complete guide*. (7 th ed.). New York: Harper Collier College.
- Li, X. & Crane, N. (1993). *Electronic style: A Guide for citing electronic information*. Westport: MecPler.





ภาคผนวก

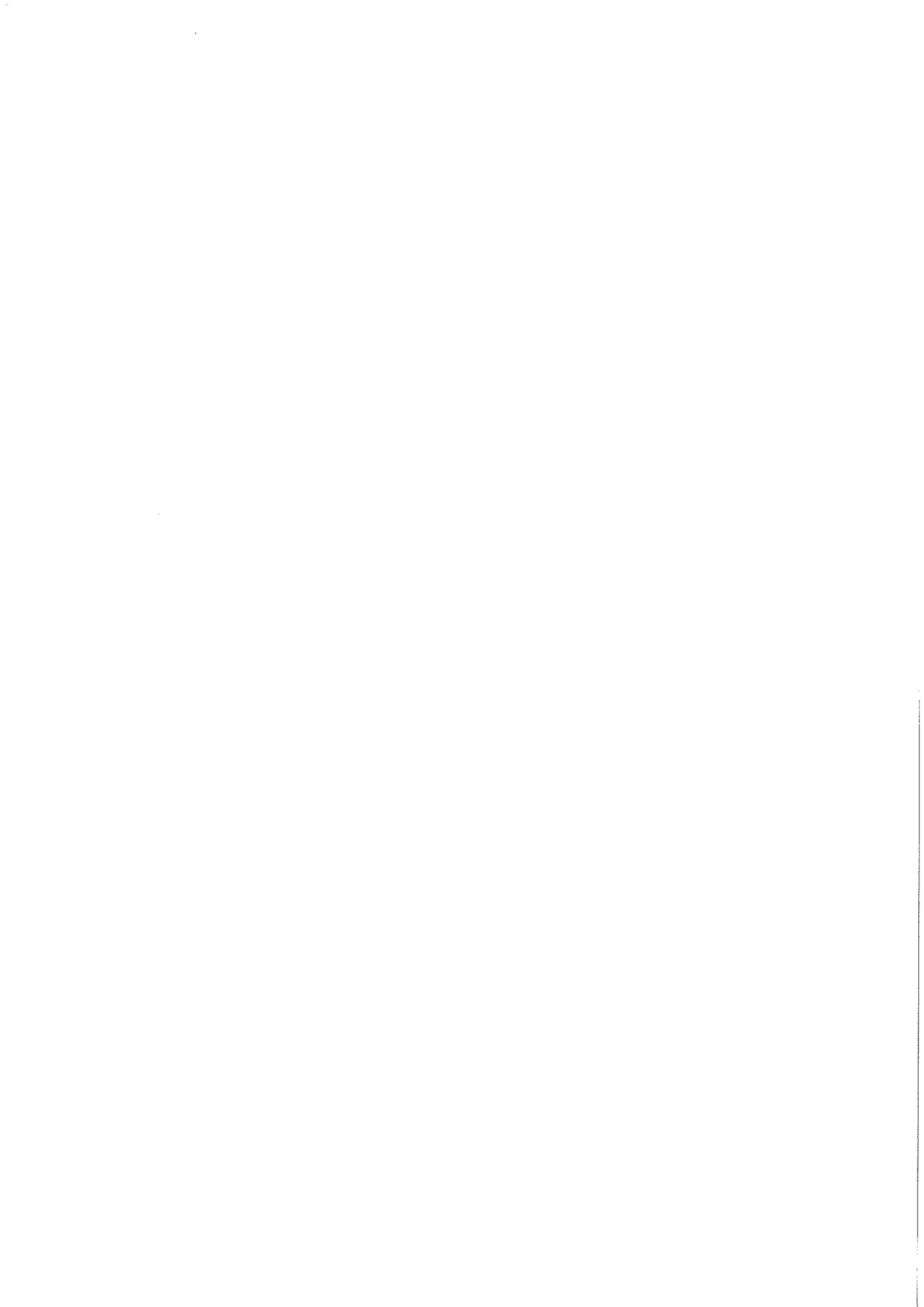

ประกาศ ก.พ.อ.



## ประกาศ ก.พ.อ.

เรื่อง หลักเกณฑ์และวิธีการพิจารณาแต่งตั้งบุคคลให้ดำรงตำแหน่งผู้ช่วยศาสตราจารย์  
รองศาสตราจารย์ และศาสตราจารย์ (ฉบับที่ ๒) พ.ศ. ๒๕๕๐

อาศัยอำนาจตามความในมาตรา ๑๔ (๓) และมาตรา ๒๘ แห่งพระราชบัญญัติข้าราชการพลเรือน  
ในสถาบันอุดมศึกษา พ.ศ. ๒๕๔๗ ก.พ.อ. กำหนดหลักเกณฑ์และวิธีการพิจารณาแต่งตั้งบุคคล  
ให้ดำรงตำแหน่งผู้ช่วยศาสตราจารย์ รองศาสตราจารย์ และศาสตราจารย์ ไว้ดังนี้

ข้อ ๑ ให้ยกเลิกประกาศ ก.พ.อ. และเอกสารแนบท้ายประกาศ ก.พ.อ. เรื่อง หลักเกณฑ์  
และวิธีการพิจารณาแต่งตั้งบุคคลให้ดำรงตำแหน่งผู้ช่วยศาสตราจารย์ รองศาสตราจารย์ และศาสตราจารย์  
พ.ศ. ๒๕๔๕ และให้ใช้ประกาศ ก.พ.อ. นี้แทน

ข้อ ๒ ให้ใช้ประกาศ ก.พ.อ. นี้บังคับตั้งแต่วันถัดจากวันประกาศในราชกิจจานุเบกษาเป็นต้นไป

## หมวด ๑

## การแต่งตั้งอาจารย์ประจำให้ดำรงตำแหน่งทางวิชาการ

ข้อ ๓ ให้สถานบันแต่งตั้งคณะกรรมการพิจารณาดำเนินการทางวิชาการ ซึ่งประกอบด้วย

- ๓.๑ ประธานกรรมการ ต้องเป็นกรรมการสถานบันประเภทผู้ทรงคุณวุฒิ
- ๓.๒ กรรมการผู้ทรงคุณวุฒิต้องเป็นบุคคลภายนอกสถานบัน โดยคัดเลือกจากบัญชี  
รายชื่อผู้ทรงคุณวุฒิ ก.พ.อ. กำหนด ซึ่งครอบคลุมคณะหรือสาขาวิชาที่มีการจัดการเรียนการสอน  
ในสถานบันนั้น ๆ จำนวนไม่น้อยกว่าห้าคน แต่ไม่เกินสิบคน

การพิจารณาแต่งตั้งบุคคลให้ดำรงตำแหน่งทางวิชาการ ให้ดำเนินการตามหลักเกณฑ์  
ที่กำหนดในข้อ ๔ และข้อ ๕ ตามวิธีการที่กำหนดในข้อ ๖ - ข้อ ๑๐

ข้อ ๔ การพิจารณาแต่งตั้งข้าราชการพลเรือนในสถาบันอุดมศึกษาให้ดำรงตำแหน่ง  
ผู้ช่วยศาสตราจารย์ รองศาสตราจารย์ และศาสตราจารย์ ให้พิจารณาจากคุณสมบัติเฉพาะตำแหน่ง  
ผลการสอน ผลงานทางวิชาการ และจริยธรรมและจรรยาบรรณทางวิชาการ ตามที่กำหนดในประกาศฉบับนี้

การพิจารณาแต่งตั้งในวาระแรกกระทำได้ ๒ วิธี คือ การแต่งตั้งโดยวิธีปกติ และ การแต่งตั้ง  
โดยวิธีพิเศษ

ข้อ ๕ การแต่งตั้งอาจารย์ประจำให้ดำรงตำแหน่งทางวิชาการโดยวิธีปกติให้ดำเนินการดังนี้

๕.๑ การแต่งตั้งให้ดำรงตำแหน่งผู้ช่วยศาสตราจารย์

๕.๑.๑ คุณสมบัติเฉพาะตำแหน่ง

ในกรณีที่สำเร็จการศึกษาระดับปริญญาตรีหรือเทียบเท่า ดำรงตำแหน่งอาจารย์ และได้ปฏิบัติหน้าที่ในตำแหน่งดังกล่าวมาแล้วไม่น้อยกว่าเก้าปี หรือ

ในกรณีที่สำเร็จการศึกษาระดับปริญญาโทหรือเทียบเท่า ดำรงตำแหน่งอาจารย์ และได้ปฏิบัติหน้าที่ในตำแหน่งดังกล่าวมาแล้วไม่น้อยกว่าห้าปี หรือ

ในกรณีที่สำเร็จการศึกษาระดับปริญญาเอกหรือเทียบเท่า ดำรงตำแหน่งอาจารย์ และได้ปฏิบัติหน้าที่ในตำแหน่งดังกล่าวมาแล้วไม่น้อยกว่าสองปี หรือ

ผู้ดำรงตำแหน่งที่เรียกชื่ออย่างอื่น ผู้ใดได้โอนหรือย้ายมาบรรจุและแต่งตั้งให้ดำรงตำแหน่งอาจารย์ประจำในสถาบันอุดมศึกษา หากผู้นั้นเคยได้รับการแต่งตั้งเป็นอาจารย์พิเศษในสถาบันอุดมศึกษาที่ ก.พ.อ. รับรอง และได้สอนประจำวิชาใดวิชาหนึ่ง ซึ่งเทียบค่าได้ไม่น้อยกว่าสองหน่วยกิต/ทวิภาค อาจมีระยะเวลาระหว่างเป็นอาจารย์พิเศษในภาคการศึกษาที่สอนนั้นมาเป็นเวลาในการขอแต่งตั้งตำแหน่งทางวิชาการ โดยให้คำนวณเวลาในการสอนพิเศษให้สามในสี่ส่วนของเวลาที่ทำการสอน

กรณีที่อาจารย์ผู้ใดได้รับวุฒิเพิ่มขึ้น ให้นำเวลาในการปฏิบัติหน้าที่ในตำแหน่งอาจารย์ก่อนได้รับวุฒิเพิ่มขึ้นและเวลาที่ได้ปฏิบัติหน้าที่ในตำแหน่งอาจารย์หลังจากได้รับวุฒิเพิ่มขึ้นรวมกัน เพื่อขอแต่งตั้งตำแหน่งผู้ช่วยศาสตราจารย์ได้ตามอัตราส่วนของระยะเวลาที่กำหนดไว้ในคุณสมบัติเฉพาะตำแหน่ง

๕.๑.๒ ผลการสอน มีชั่วโมงสอนประจำวิชาใดวิชาหนึ่งที่กำหนดไว้ในหลักสูตรของสถาบันอุดมศึกษาและมีความชำนาญในการสอน และเสนอเอกสารประกอบการสอนที่ผลิตขึ้นตามภาระงานสอน ในกรณีที่ผู้ขอกำหนดตำแหน่งทางวิชาการได้ทำการสอนหลายวิชาซึ่งแต่ละวิชานั้นมีผู้สอนร่วมกันหลายคน จะต้องเสนอเอกสารประกอบการสอนในทุกหัวข้อที่ผู้ขอตำแหน่งเป็นผู้สอน ซึ่งมีคุณภาพดี และได้ใช้ประกอบการสอนมาแล้ว โดยผ่านการประเมินจากคณะกรรมการพิจารณาตำแหน่งทางวิชาการ ตามหลักเกณฑ์และวิธีการที่กำหนดในข้อบังคับของสภาสถาบัน

๕.๑.๓ ผลงานทางวิชาการ ประกอบด้วยผลงาน ต่อไปนี้

(๑) ๑.๑ ผลงานวิจัยซึ่งมีคุณภาพดีและได้รับการเผยแพร่ตามเกณฑ์ที่ ก.พ.อ. กำหนด ทั้งนี้ ไม่นับงานวิจัยที่ทำเป็นส่วนของการศึกษาเพื่อรับปริญญาหรือประกาศนียบัตรใด ๆ หรือ

๑.๒ ผลงานทางวิชาการในลักษณะอื่น ซึ่งมีคุณภาพดี

และ

(๒) ผลงานแต่งหรือเรียบเรียง ตำรา หนังสือ หรือบทความทางวิชาการ ซึ่งมีคุณภาพดี และได้รับการเผยแพร่ตามเกณฑ์ที่ ก.พ.อ. กำหนด

๕.๑.๔ จริยธรรมและจรรยาบรรณทางวิชาการ การพิจารณากำหนดตำแหน่งผู้ช่วยศาสตราจารย์ต้องคำนึงถึงจริยธรรมและจรรยาบรรณทางวิชาการ ดังนี้

(๑) ต้องมีความซื่อสัตย์ทางวิชาการ ไม่นำผลงานของผู้อื่นมาเป็นผลงานของตนและไม่ลอกเลียนผลงานของผู้อื่น รวมทั้งไม่นำผลงานของตนเองในเรื่องเดียวกันไปเผยแพร่ในวารสารวิชาการมากกว่าหนึ่งฉบับ ในลักษณะที่จะทำให้เข้าใจผิดว่าเป็นผลงานใหม่

(๒) ต้องให้เกียรติและอ้างอิงบุคคลหรือแหล่งที่มาของข้อมูล ที่นำมาใช้ในผลงานทางวิชาการของตนเองและแสดงหลักฐานของการค้นคว้า

(๓) ต้องไม่คำนึงถึงผลประโยชน์ทางวิชาการจนละเลยหรือละเมิดสิทธิส่วนบุคคลของผู้อื่นและสิทธิมนุษยชน

(๔) ผลงานทางวิชาการต้องได้มาจากการศึกษาโดยใช้หลักวิชาการเป็นเกณฑ์ ไม่มีอคติมาเกี่ยวข้อง และเสนอผลงานตามความเป็นจริง ไม่จงใจเบี่ยงเบนผลการวิจัยโดยหวังผลประโยชน์ส่วนตัว หรือต้องการสร้างความเสียหายแก่ผู้อื่น และเสนอผลงานตามความเป็นจริง ไม่ขยายข้อค้นพบโดยปราศจากการตรวจสอบยืนยันในทางวิชาการ

(๕) ต้องนำผลงานไปใช้ประโยชน์ในทางที่ชอบธรรมและชอบด้วยกฎหมาย

๕.๒ การแต่งตั้งให้ดำรงตำแหน่งรองศาสตราจารย์

๕.๒.๑ คุณสมบัติเฉพาะตำแหน่ง ดำรงตำแหน่งผู้ช่วยศาสตราจารย์และปฏิบัติหน้าที่ในตำแหน่งดังกล่าวมาแล้วไม่น้อยกว่าสามปี

๕.๒.๒ ผลการสอน มีชั่วโมงสอนประจำวิชาหนึ่งวิชาใดที่กำหนดไว้ในหลักสูตรของสถาบันอุดมศึกษา และมีความชำนาญพิเศษในการสอน และเสนอเอกสารคำสอนที่ผลิตขึ้นตามภาระงานสอน ในกรณีที่ผู้ขอตำแหน่งทางวิชาการได้ทำการสอนหลายวิชาซึ่งแต่ละวิชานั้น

มีผู้สอนร่วมกันหลายคน จะต้องเสนอเอกสารคำสอนในทุกหัวข้อที่ผู้ขอกำหนดตำแหน่งเป็นผู้สอน ซึ่งมีคุณภาพดี และได้ใช้ประกอบการสอนมาแล้ว โดยผ่านการประเมินจากคณะกรรมการพิจารณาตำแหน่งทางวิชาการ ตามหลักเกณฑ์และวิธีการที่กำหนดในข้อบังคับของสภาสถาบัน

๕.๒.๓ ผลงานทางวิชาการ ประกอบด้วยผลงาน ต่อไปนี้

(๑) ๑.๑ ผลงานวิจัยซึ่งมีคุณภาพดีและได้รับการเผยแพร่ตามเกณฑ์ที่ ก.พ.อ. กำหนด ทั้งนี้ ไม่นับงานวิจัยที่ทำเป็นส่วนของการศึกษาเพื่อรับปริญญาหรือประกาศนียบัตรใด ๆ หรือ

๑.๒ ผลงานทางวิชาการในลักษณะอื่น ซึ่งมีคุณภาพดี

และ

(๒) ผลงานแต่งหรือเรียบเรียง ตำรา หรือหนังสือ ซึ่งมีคุณภาพดี และได้รับการเผยแพร่ตามเกณฑ์ที่ ก.พ.อ. กำหนด

ผลงานทางวิชาการตามข้อ ๕.๒.๓ (๑) และ (๒) ต้องไม่ซ้ำกับผลงานที่ได้เคยใช้ สำหรับการพิจารณาแต่งตั้งเป็นผู้ช่วยศาสตราจารย์มาแล้ว ทั้งนี้ จะต้องมิใช่ผลงานทางวิชาการที่เพิ่มขึ้น หลังจากได้รับแต่งตั้งให้ดำรงตำแหน่งผู้ช่วยศาสตราจารย์ด้วย

๕.๒.๔ จริยธรรมและจรรยาบรรณทางวิชาการ ในการพิจารณากำหนด ตำแหน่งรองศาสตราจารย์ต้องคำนึงถึงจริยธรรมและจรรยาบรรณทางวิชาการตามที่กำหนดไว้ในข้อ ๕.๑.๔

๕.๓ การแต่งตั้งให้ดำรงตำแหน่งศาสตราจารย์

๕.๓.๑ คุณสมบัติเฉพาะตำแหน่ง ดำรงตำแหน่งรองศาสตราจารย์และ ได้ปฏิบัติหน้าที่ในตำแหน่งดังกล่าวมาแล้วไม่น้อยกว่าสองปี

๕.๓.๒ ผลการสอน มีชั่วโมงสอนประจำวิชาหนึ่งวิชาใดที่กำหนดไว้ใน หลักสูตรของสถาบันอุดมศึกษา และมีความเชี่ยวชาญในการสอน โดยผ่านการประเมินจากคณะกรรมการ พิจารณาตำแหน่งทางวิชาการ ตามหลักเกณฑ์และวิธีการที่กำหนดในข้อบังคับของสภาสถาบัน

๕.๓.๓ ผลงานทางวิชาการ ผู้ขอเสนอผลงานทางวิชาการได้ ๒ วิธี ดังนี้  
วิธีที่ ๑ ประกอบด้วยผลงาน ต่อไปนี้

(๑) ๑.๑ ผลงานวิจัยซึ่งมีคุณภาพดีมาก และได้รับการเผยแพร่ตามเกณฑ์ ที่ ก.พ.อ. กำหนด ทั้งนี้ ไม่นับงานวิจัยที่ทำเป็นส่วนของการศึกษาเพื่อรับปริญญาหรือประกาศนียบัตรใด ๆ หรือ

๑.๒ ผลงานทางวิชาการในลักษณะอื่น ซึ่งมีคุณภาพดีมาก

และ



(๒) ผลงานแต่งตำรา หรือหนังสือ ซึ่งมีคุณภาพดีมาก และได้รับการเผยแพร่ตามเกณฑ์ที่ ก.พ.อ. กำหนด

วิธีที่ ๒ ประกอบด้วยผลงาน ต่อไปนี้

(๑) ผลงานวิจัยซึ่งมีคุณภาพดีเด่น และได้รับการเผยแพร่ตามเกณฑ์ที่ ก.พ.อ. กำหนด ทั้งนี้ ไม่นับงานวิจัยที่ทำเป็นส่วนของการศึกษาเพื่อรับปริญญาหรือประกาศนียบัตรใด ๆ หรือ

(๒) ผลงานทางวิชาการในลักษณะอื่น ซึ่งมีคุณภาพดีเด่น หรือ

(๓) ผลงานแต่งตำรา หรือหนังสือ ซึ่งมีคุณภาพดีเด่น และได้รับการเผยแพร่ตามเกณฑ์ที่ ก.พ.อ. กำหนด

ผลงานทางวิชาการตามข้อ ๕.๓.๓ (๑) (๒) และ (๓) ต้องไม่ซ้ำกับผลงานที่ได้เคยใช้สำหรับการพิจารณาแต่งตั้งเป็นผู้ช่วยศาสตราจารย์และรองศาสตราจารย์มาแล้ว ทั้งนี้ ต้องมีผลงานทางวิชาการที่เพิ่มขึ้นหลังจากได้รับแต่งตั้งให้ดำรงตำแหน่งรองศาสตราจารย์ด้วย

๕.๓.๔ จริยธรรมและจรรยาบรรณทางวิชาการ ในการพิจารณากำหนดตำแหน่งศาสตราจารย์ต้องคำนึงถึงจริยธรรมและจรรยาบรรณทางวิชาการตามที่กำหนดไว้ในข้อ ๕.๑.๔

ข้อ ๖ วิธีการแต่งตั้งอาจารย์ประจำให้ดำรงตำแหน่งผู้ช่วยศาสตราจารย์ รองศาสตราจารย์ และศาสตราจารย์โดยวิธีปกติ ให้ดำเนินการดังนี้

๖.๑ การแต่งตั้งให้ดำรงตำแหน่งผู้ช่วยศาสตราจารย์ และรองศาสตราจารย์

๖.๑.๑ ให้คณะวิชาเสนอชื่อผู้มีคุณสมบัติตามหลักเกณฑ์ต่อคณะกรรมการพิจารณาดำเน่งทางวิชาการ ตามแบบคำขอรับการพิจารณากำหนดตำแหน่งทางวิชาการ ที่ ก.พ.อ. กำหนด พร้อมด้วยผลงานทางวิชาการ

๖.๑.๒ ให้คณะกรรมการพิจารณาดำเน่งทางวิชาการประเมินผลการสอน โดยอาจแต่งตั้งคณะกรรมการเพื่อประเมินผลการสอนได้ตามความเหมาะสม

๖.๑.๓ ให้คณะกรรมการพิจารณาดำเน่งทางวิชาการ แต่งตั้งคณะกรรมการผู้ทรงคุณวุฒิเพื่อทำหน้าที่ประเมินผลงานทางวิชาการและจริยธรรมและจรรยาบรรณทางวิชาการ ในสาขาวิชานั้น ๆ ซึ่งมีองค์ประกอบ ดังนี้

(๑) ประธานกรรมการแต่งตั้งจากกรรมการพิจารณาดำเน่งทางวิชาการ

(๒) กรรมการผู้ทรงคุณวุฒิ จำนวนสามถึงห้าคน

การแต่งตั้งกรรมการผู้ทรงคุณวุฒิเพื่อทำหน้าที่ประเมินผลงานทางวิชาการ และจริยธรรมและจรรยาบรรณทางวิชาการ ต้องคัดสรรจากบัญชีรายชื่อผู้ทรงคุณวุฒิที่ ก.พ.อ. กำหนด สำหรับสาขาวิชานั้น ๆ โดยต้องเป็นบุคคลภายนอกสถาบันที่ผู้ขอสังกัด และมีตำแหน่งทางวิชาการ ไม่ต่ำกว่าตำแหน่งที่เสนอขอ และกำหนดให้ต้องมีการประชุมคณะกรรมการผู้ทรงคุณวุฒิเพื่อทำหน้าที่ ประเมินผลงานทางวิชาการและจริยธรรมและจรรยาบรรณทางวิชาการ โดยมีกรรมการผู้ทรงคุณวุฒิ มาประชุมไม่น้อยกว่ากึ่งหนึ่งของจำนวนกรรมการทั้งหมด และให้การดำเนินการอยู่ในชั้นความลับทุกชั้นตอน

ในกรณีที่มีเหตุผลหรือความจำเป็นที่สถาบันอุดมศึกษาไม่สามารถแต่งตั้ง ผู้ทรงคุณวุฒิจากบัญชีรายชื่อผู้ทรงคุณวุฒิได้ ให้ขอความเห็นชอบจาก ก.พ.อ. เป็นราย ๆ ไป

เกณฑ์การตัดสิน ผลงานทางวิชาการต้องมีปริมาณและคุณภาพที่แสดงความเป็นผู้ทรงคุณวุฒิในสาขาวิชานั้น การตัดสินของที่ประชุมให้อื้อเสียงข้างมาก

๖.๑.๔ เมื่อคณะกรรมการพิจารณาดำเน้่งทางวิชาการพิจารณาความเห็น ของคณะกรรมการผู้ทรงคุณวุฒิตามข้อ ๖.๑.๓ แล้ว ให้นำเสนอต่อสภาสถาบันพิจารณาอนุมัติและ ให้อธิการบดีออกคำสั่งแต่งตั้ง และแจ้งให้ ก.พ.อ. ทราบภายในสามสิบวัน นับแต่วันที่ออกคำสั่งแต่งตั้ง พร้อมกับสำเนาคำสั่งแต่งตั้งคณะกรรมการผู้ทรงคุณวุฒิเพื่อทำหน้าที่ประเมินผลงานทางวิชาการและ จริยธรรมและจรรยาบรรณทางวิชาการ และแบบคำขอ ฯ

คำสั่งแต่งตั้งให้ดำรงตำแหน่งทางวิชาการต้องระบุสาขาวิชาเชี่ยวชาญของ ตำแหน่งทางวิชาการที่แต่งตั้งตั้งนั้นด้วย

#### ๖.๒ การแต่งตั้งให้ดำรงตำแหน่งศาสตราจารย์

๖.๒.๑ ให้คณะวิชาเสนอชื่อผู้มีคุณสมบัติตามหลักเกณฑ์ต่อคณะกรรมการ พิจารณาดำเน้่งทางวิชาการ ตามแบบคำขอ ฯ ที่ ก.พ.อ. กำหนดพร้อมด้วยผลงานทางวิชาการ

๖.๒.๒ ให้คณะกรรมการพิจารณาดำเน้่งทางวิชาการประเมินผลการสอน โดยอาจแต่งตั้งคณะอนุกรรมการเพื่อประเมินผลการสอนได้ตามความเหมาะสม

๖.๒.๓ ให้คณะกรรมการพิจารณาดำเน้่งทางวิชาการแต่งตั้งคณะกรรมการ ผู้ทรงคุณวุฒิเพื่อทำหน้าที่ประเมินผลงานทางวิชาการและจริยธรรมและจรรยาบรรณทางวิชาการ ในสาขาวิชา นั้น ๆ ซึ่งมีองค์ประกอบ ดังนี้

(๑) ประธานกรรมการแต่งตั้งจากกรรมการพิจารณาดำเน้่งทางวิชาการ

(๒) กรรมการผู้ทรงคุณวุฒิ

หากเสนอขอตามวิธีที่ ๑ ให้แต่งตั้งกรรมการผู้ทรงคุณวุฒิ จำนวนสามถึงห้าคน พิจารณาผลงานทางวิชาการและจริยธรรมและจรรยาบรรณทางวิชาการ เพื่อเสนอความเห็นเบื้องต้นก่อนเสนอคณะกรรมการพิจารณาดำเน้่งทางวิชาการพิจารณา

หากเสนอขอตามวิธีที่ ๒ ให้แต่งตั้งกรรมการผู้ทรงคุณวุฒิ จำนวนห้าคน พิจารณาผลงานทางวิชาการและจริยธรรมและจรรยาบรรณทางวิชาการ เพื่อเสนอความเห็นเบื้องต้นก่อนเสนอคณะกรรมการพิจารณาดำเน้่งทางวิชาการพิจารณา

การแต่งตั้งกรรมการผู้ทรงคุณวุฒิเพื่อทำหน้าที่ประเมินผลงานทางวิชาการและจริยธรรมและจรรยาบรรณทางวิชาการ ต้องคัดเลือกจากบัญชีรายชื่อผู้ทรงคุณวุฒิที่ ก.พ.อ. กำหนดสำหรับสาขาวิชานั้น ๆ โดยต้องเป็นบุคคลภายนอกสถาบันที่ผู้ขอสังกัด และมีตำแหน่งทางวิชาการไม่ต่ำกว่าตำแหน่งที่เสนอขอ และกำหนดให้ต้องมีการประชุมคณะกรรมการผู้ทรงคุณวุฒิเพื่อทำหน้าที่ประเมินผลงานทางวิชาการและจริยธรรมและจรรยาบรรณทางวิชาการ โดยมีกรรมการผู้ทรงคุณวุฒิมาประชุม ไม่น้อยกว่ากึ่งหนึ่งของจำนวนกรรมการทั้งหมด และให้การดำเนินการอยู่ในชั้นความลับทุกขั้นตอน

ในกรณีที่มีเหตุผลหรือความจำเป็นที่สถาบันอุดมศึกษาไม่สามารถแต่งตั้งผู้ทรงคุณวุฒิจากบัญชีรายชื่อผู้ทรงคุณวุฒิได้ ให้ขอความเห็นชอบจาก ก.พ.อ. เป็นราย ๆ ไป

เกณฑ์การตัดสิน ผลงานทางวิชาการต้องมีปริมาณและคุณภาพที่แสดงความเป็นผู้ทรงคุณวุฒิในสาขาวิชานั้น โดยวิธีที่ ๑ หรือวิธีที่ ๒ การตัดสินของที่ประชุมให้ถือเสียงข้างมาก

๖.๒.๔ เมื่อคณะกรรมการพิจารณาดำเน้่งทางวิชาการพิจารณาความเห็นของคณะกรรมการผู้ทรงคุณวุฒิตามข้อ ๖.๒.๓ แล้วให้นำเสนอต่อสภาสถาบันอุดมศึกษาพิจารณา

๖.๒.๕ เมื่อสภาสถาบันอุดมศึกษาพิจารณาอนุมัติแล้ว ให้เสนอ ก.พ.อ. ให้ความเห็นเพื่อเสนอรัฐมนตรีว่าการกระทรวงศึกษาธิการเพื่อนำเสนอนายกรัฐมนตรีนำความกราบบังคมทูลเพื่อทรงพระกรุณาโปรดเกล้าฯ แต่งตั้ง พร้อมส่งสำเนาคำสั่งแต่งตั้งคณะกรรมการผู้ทรงคุณวุฒิเพื่อทำหน้าที่ประเมินผลงานทางวิชาการและจริยธรรมและจรรยาบรรณทางวิชาการ ผลการประเมินผลงานทางวิชาการ ผลงานทางวิชาการ และแบบคำขอ ฯ

## ข้อ ๗ การแต่งตั้งอาจารย์ประจำให้ดำรงตำแหน่งทางวิชาการโดยวิธีพิเศษ

กรณีที่มีเหตุผลและความจำเป็นอย่างยิ่ง สถาบันอุดมศึกษาอาจเสนอแต่งตั้งผู้ดำรงตำแหน่งอาจารย์ ผู้ช่วยศาสตราจารย์ หรือรองศาสตราจารย์ ซึ่งมีคุณสมบัติเฉพาะสำหรับตำแหน่งที่ต่างไปจากที่กำหนดไว้ในมาตรฐานกำหนดตำแหน่งให้ดำรงตำแหน่งสูงขึ้นก็ได้ (เช่น การเสนอแต่งตั้งอาจารย์ประจำให้ดำรงตำแหน่งรองศาสตราจารย์ โดยที่ผู้นั้นมิได้ดำรงตำแหน่ง ผู้ช่วยศาสตราจารย์มาก่อน หรือเสนอขอแต่งตั้ง ผู้ช่วยศาสตราจารย์ ซึ่งปฏิบัติหน้าที่ในตำแหน่งยังไม่ครบระยะเวลาที่กำหนดให้ดำรงตำแหน่งรองศาสตราจารย์ หรือการแต่งตั้งให้ดำรงตำแหน่งทางวิชาการที่สูงขึ้น โดยเปลี่ยนแปลงสาขาวิชาเชี่ยวชาญ หรือแต่งตั้งให้ดำรงตำแหน่งทางวิชาการในสาขาวิชาเชี่ยวชาญที่แตกต่างไปจากสาขาวิชาเชี่ยวชาญเดิม) โดยให้ดำเนินการเป็นวิธีพิเศษ

การแต่งตั้งให้ดำรงตำแหน่งทางวิชาการโดยวิธีพิเศษ ให้ดำเนินการดังนี้

## ๗.๑ การแต่งตั้งให้ดำรงตำแหน่ง ผู้ช่วยศาสตราจารย์ และรองศาสตราจารย์ โดยวิธีพิเศษ

ให้เสนอผลงานทางวิชาการและให้ดำเนินการตามวิธีการเช่นเดียวกับการแต่งตั้งตำแหน่ง ผู้ช่วยศาสตราจารย์ และรองศาสตราจารย์ โดยวิธีปกติ โดยอนุโลม โดยให้แต่งตั้งกรรมการผู้ทรงคุณวุฒิ จำนวนห้าคน พิจารณาผลงานทางวิชาการและจริยธรรมและจรรยาบรรณทางวิชาการ โดยการตัดสินของที่ประชุมต้องได้รับคะแนนเสียงไม่น้อยกว่าสี่ในห้าเสียง

ทั้งนี้ผลงานทางวิชาการต้องมีปริมาณและคุณภาพของผลงานทางวิชาการที่แสดงความเป็นผู้ทรงคุณวุฒิในสาขาวิชานั้น และผลงานทางวิชาการต้องมีคุณภาพในระดับดีมาก

## ๗.๒ การแต่งตั้งให้ดำรงตำแหน่งศาสตราจารย์โดยวิธีพิเศษ

ให้เสนอผลงานทางวิชาการได้เฉพาะวิธีที่ ๑ เท่านั้น และให้ดำเนินการตามวิธีการเช่นเดียวกับการแต่งตั้งให้ดำรงตำแหน่งศาสตราจารย์โดยวิธีปกติโดยอนุโลม โดยให้แต่งตั้งกรรมการผู้ทรงคุณวุฒิ จำนวนห้าคน พิจารณาผลงานทางวิชาการและจริยธรรมและจรรยาบรรณทางวิชาการ โดยการตัดสินของที่ประชุมต้องได้รับคะแนนเสียงไม่น้อยกว่าสี่ในห้าเสียง

ทั้งนี้ผลงานทางวิชาการต้องมีปริมาณและคุณภาพของผลงานทางวิชาการที่แสดงความเป็นผู้ทรงคุณวุฒิในสาขาวิชานั้น และผลงานทางวิชาการต้องมีคุณภาพในระดับดีเด่น

ข้อ ๘ แบบคำขอ ฯ (แบบ ก.พ.อ. ๐๓) แบบเสนอแต่งตั้ง ฯ (แบบ ก.พ.อ. ๐๔) แบบแสดงหลักฐานการมีส่วนร่วมในผลงานทางวิชาการ แนวทางในการประเมินผลการสอนของผู้ขอกำหนดตำแหน่งทางวิชาการ ลักษณะการมีส่วนร่วมในผลงานทางวิชาการ คำจำกัดความของผลงานทาง

วิชาการ ลักษณะการเผยแพร่และผลงานทางวิชาการที่จำแนกตามระดับคุณภาพ ให้เป็นไปตามที่กำหนดไว้ท้ายประกาศนี้

ข้อ ๕ กรณีการขอกำหนดตำแหน่งทางวิชาการในระดับตำแหน่งและสาขาวิชาเดียวกันกับที่ได้เคยขอกำหนดตำแหน่งทางวิชาการมาแล้ว หากมีการนำผลงานทางวิชาการเดิมที่เคยเสนอเพื่อพิจารณากำหนดตำแหน่งทางวิชาการคราวก่อน มาเสนอขอตำแหน่งทางวิชาการใหม่ อีกครั้งหนึ่ง ให้คณะกรรมการผู้ทรงคุณวุฒิ ฯ ใช้ผลการพิจารณาผลงานทางวิชาการเดิมแต่ละชิ้นที่ผ่านการพิจารณามาแล้วนั้น โดยไม่ต้องพิจารณาผลงานทางวิชาการนั้นใหม่อีก

#### หมวด ๒

#### การลงโทษ

ข้อ ๑๐ ให้สถาบันอุดมศึกษาพิจารณากำหนดมาตรการในการป้องกันและลงโทษผู้ขอตำแหน่งอันส่อให้เห็นว่าเป็นผู้ที่กระทำผิดทางจริยธรรมและจรรยาบรรณอันเกี่ยวข้องกับผลงานทางวิชาการและเป็นผู้ที่มีความประพฤติไม่เหมาะสมที่จะได้รับการพิจารณาให้ดำรงตำแหน่งทางวิชาการดังต่อไปนี้

๑๐.๑ กรณีที่ตรวจพบว่าผู้ขอตำแหน่งราชการมีส่วนร่วมในผลงานไม่ตรงกับความเป็นจริงหรือมีพฤติการณ์ส่อว่ามีการลอกเลียนผลงานทางวิชาการของผู้อื่น หรือนำผลงานทางวิชาการของผู้อื่นไปใช้ในการเสนอขอตำแหน่งทางวิชาการ โดยอ้างว่าเป็นผลงานทางวิชาการของตนเอง ให้สถาบันอุดมศึกษามีมติให้งดการพิจารณาการขอตำแหน่งทางวิชาการในครั้งนั้นและดำเนินการทางวินัยตามข้อเท็จจริงและความร้ายแรงแห่งการกระทำผิดเป็นกรณี ๆ ไป และห้ามผู้กระทำผิดนั้นเสนอขอตำแหน่งทางวิชาการมีกำหนดเวลาไม่น้อยกว่าห้าปี นับตั้งแต่วันที่สถาบันอุดมศึกษามีมติ

๑๐.๒ กรณีที่ได้รับการพิจารณาอนุมัติให้ดำรงตำแหน่งทางวิชาการไปแล้ว หากภายหลังตรวจสอบพบหรือทราบว่าผลงานทางวิชาการที่ใช้ในการเสนอขอตำแหน่งทางวิชาการครั้งนั้นเป็นการลอกเลียนผลงานของผู้อื่นหรือนำเอาผลงานของผู้อื่นไปใช้ โดยอ้างว่าเป็นผลงานของตนเอง ให้สถาบันอุดมศึกษามีมติถอดถอนผู้ช่วยศาสตราจารย์ ผู้ช่วยศาสตราจารย์พิเศษ รองศาสตราจารย์ และรองศาสตราจารย์พิเศษ ส่วนตำแหน่งศาสตราจารย์ และศาสตราจารย์พิเศษ ให้สภา

สถาบันอุดมศึกษาพิจารณาเสนอความเห็นต่อ ก.พ.อ. เพื่อนำความกราบบังคมทูลเพื่อทรงพระกรุณาโปรดเกล้าฯ ถอดถอน และดำเนินการทางวินัยตามข้อเท็จจริงและความร้ายแรงแห่งการกระทำผิดเป็นกรณี ๆ ไป และห้ามผู้กระทำผิดนั้นเสนอขอตำแหน่งทางวิชาการมีกำหนดเวลาไม่น้อยกว่าห้าปี นับตั้งแต่วันที่ สภาสถาบันอุดมศึกษามีมติให้ถอดถอน หรือนับตั้งแต่วันที่ทรงพระกรุณาโปรดเกล้าฯ ถอดถอน แล้วแต่กรณี

#### หมวด ๓

#### การอุทธรณ์

ข้อ ๑๑ กรณีที่ผลการพิจารณาคุณภาพของผลงานทางวิชาการไม่อยู่ในเกณฑ์ที่ ก.พ.อ. กำหนด ผู้ขอกำหนดตำแหน่งทางวิชาการอาจยื่นอุทธรณ์ผลการพิจารณานั้นได้ โดยยื่นอุทธรณ์ต่อ สภาสถาบันอุดมศึกษาได้ภายในเก้าสิบวัน นับแต่วันที่รับทราบมติ

เมื่อสภาสถาบันอุดมศึกษาได้รับเรื่องอุทธรณ์แล้วให้ส่งคณะกรรมการพิจารณาตำแหน่งทางวิชาการ พิจารณาคำอุทธรณ์ เมื่อมีความเห็นประการใดให้เสนอต่อสภาสถาบันอุดมศึกษาวินิจฉัยและ ให้คำวินิจฉัยของสภาสถาบันอุดมศึกษาถือเป็นที่สุด

#### บทเฉพาะกาล

ข้อ ๑๒ การพิจารณาแต่งตั้งบุคคลให้ดำรงตำแหน่งทางวิชาการที่สภาสถาบันอุดมศึกษา ได้รับเรื่องไว้แล้วและอยู่ระหว่างการดำเนินการ ให้ดำเนินการพิจารณากำหนดตำแหน่งตามประกาศ ก.พ.อ. เรื่อง หลักเกณฑ์และวิธีการพิจารณาแต่งตั้งบุคคลให้ดำรงตำแหน่งผู้ช่วยศาสตราจารย์ รองศาสตราจารย์ และศาสตราจารย์ พ.ศ. ๒๕๔๕ ลงวันที่ ๓๑ มีนาคม ๒๕๔๕ ต่อไปจนแล้วเสร็จ เว้นแต่การละเมิดจริยธรรมและจรรยาบรรณทางวิชาการ ให้ใช้ประกาศนี้บังคับ

ประกาศ ณ วันที่ ๑ มีนาคม พ.ศ. ๒๕๕๐

วิจิตร ศรีสุวาน

รัฐมนตรีว่าการกระทรวงศึกษาธิการ

ประธาน ก.พ.อ.

## เอกสารแนบท้ายประกาศ ก.พ.อ.

เรื่อง หลักเกณฑ์และวิธีการพิจารณาแต่งตั้งบุคคลให้ดำรงตำแหน่งผู้ช่วยศาสตราจารย์  
รองศาสตราจารย์ และศาสตราจารย์ (ฉบับที่ ๒) พ.ศ. ๒๕๕๐

## ๑. แบบคำขอรับการพิจารณากำหนดตำแหน่งทางวิชาการ

## ส่วนที่ ๑ : แบบประวัติส่วนตัวและผลงานทางวิชาการ

แบบประวัติส่วนตัวและผลงานทางวิชาการ

เพื่อขอดำรงตำแหน่ง.....

(ผู้ช่วยศาสตราจารย์ /รองศาสตราจารย์ /ศาสตราจารย์)

โดยวิธี.....

ในสาขาวิชา .....

ของ.....

สังกัด ภาค/สาขาวิชา.....

คณะ.....มหาวิทยาลัย.....

## ๑. ประวัติส่วนตัว

๑.๑ วัน เดือน ปีเกิด

๑.๒ อายุ ..... ปี

๑.๓ การศึกษาระดับอุดมศึกษา (เรียงจากวุฒิสูงสุดตามลำดับ)

คุณวุฒิ

ปี พ.ศ. ที่จบ

ชื่อสถานศึกษาและประเทศ

๑.๓.๑

๑.๓.๒

๑.๓.๓

๑.๓.๔

๑.๓.๕

## ๒. ประวัติการรับราชการ

๒.๑ ปัจจุบันดำรงตำแหน่ง..... ระดับ ..... ชั้น .....บาท

๒.๒ ได้รับแต่งตั้งให้ดำรงตำแหน่งอาจารย์ เมื่อวันที่.....เดือน.....พ.ศ. ....

๒.๓ ได้รับการแต่งตั้งเป็นผู้ช่วยศาสตราจารย์ในสาขาวิชา.....

เมื่อวันที่.....เดือน.....พ.ศ. ....

๒.๔ ได้รับการแต่งตั้งเป็นรองศาสตราจารย์ในสาขาวิชา.....

เมื่อวันที่.....เดือน.....พ.ศ. ....

อายุราชการ ..... ปี ..... เดือน

## ๒.๕ ตำแหน่งอื่น ๆ

๒.๕.๑

๒.๕.๒

๒.๕.๓

๒.๕.๔

๒.๕.๕

## ๓. ภาระงานย้อนหลัง ๓ ปี (เป็นภาระงานที่ทำโดยความเห็นชอบจากเจ้าสังกัด)

## ๓.๑ งานสอน (โปรดระบุระดับว่าปริญญาตรี หรือบัณฑิตศึกษา)

ระดับ	รายวิชาที่สอน	ช.ม./สัปดาห์	เปิดสอนภาค/ปีการศึกษา
.....	.....	.....	.....
.....	.....	.....	.....
.....	.....	.....	.....

## ๓.๒ งานวิจัย (โปรดระบุเรื่องที่ทำ การวิจัย และระยะเวลาที่ใช้ในแต่ละโครงการ)

## ๓.๓ งานบริการทางวิชาการ (โปรดระบุประเภทของกิจกรรม และปริมาณเวลาที่ใช้ในการให้บริการต่อสัปดาห์)

## ๓.๔ งานบริหาร (โปรดระบุงานบริหารที่มีส่วนรับผิดชอบโดยตรง และปริมาณเวลาที่ใช้ต่อสัปดาห์)

## ๓.๕ งานอื่น ๆ ที่เกี่ยวข้อง (โปรดระบุประเภทของงานและปริมาณเวลาที่ใช้ต่อสัปดาห์)

## ๔. ผลงานทางวิชาการ

## ๔.๑ ผลงานทางวิชาการที่เสนอเพื่อประกอบการพิจารณาตำแหน่งผู้ช่วยศาสตราจารย์

## ๔.๑.๑ ผลงานวิจัย

๔.๑.๑.๑ .....

ผลงานวิจัยนี้เคยใช้สำหรับการพิจารณาขอตำแหน่ง

ผู้ช่วยศาสตราจารย์มาแล้วหรือไม่

 ไม่เคยใช้ เคยใช้ (เมื่อปีพ.ศ..... และผลการพิจารณาคุณภาพอยู่ในระดับ.....

ตามเกณฑ์ที่ ก.พ.อ.กำหนด)



๔.๑.๑.๒ .....

ผลงานวิจัยนี้เคยใช้สำหรับการพิจารณาขอกำหนดตำแหน่ง  
ผู้ช่วยศาสตราจารย์มาแล้วหรือไม่

- ไม่เคยใช้
- เคยใช้ (เมื่อปีพ.ศ..... และผลการพิจารณาคุณภาพอยู่ในระดับ.....  
ตามเกณฑ์ที่ ก.พ.อ.กำหนด)

๔.๑.๑.๓ .....

ผลงานวิจัยนี้เคยใช้สำหรับการพิจารณาขอกำหนดตำแหน่ง  
ผู้ช่วยศาสตราจารย์มาแล้วหรือไม่

- ไม่เคยใช้
- เคยใช้ (เมื่อปีพ.ศ..... และผลการพิจารณาคุณภาพอยู่ในระดับ.....  
ตามเกณฑ์ที่ ก.พ.อ.กำหนด)

## ๔.๑.๒ ผลงานทางวิชาการในลักษณะอื่น

๔.๑.๒.๑ .....

ผลงานทางวิชาการในลักษณะอื่นนี้เคยใช้สำหรับการพิจารณาขอกำหนด  
ตำแหน่งผู้ช่วยศาสตราจารย์มาแล้วหรือไม่

- ไม่เคยใช้
- เคยใช้ (เมื่อปีพ.ศ..... และผลการพิจารณาคุณภาพอยู่ในระดับ.....  
ตามเกณฑ์ที่ ก.พ.อ.กำหนด)

๔.๑.๒.๒ .....

ผลงานทางวิชาการในลักษณะอื่นนี้เคยใช้สำหรับการพิจารณาขอกำหนด  
ตำแหน่งผู้ช่วยศาสตราจารย์มาแล้วหรือไม่

- ไม่เคยใช้
- เคยใช้ (เมื่อปีพ.ศ..... และผลการพิจารณาคุณภาพอยู่ในระดับ.....  
ตามเกณฑ์ที่ ก.พ.อ.กำหนด)

๔.๑.๒.๓ .....

ผลงานทางวิชาการในลักษณะอื่นนี้เคยใช้สำหรับการพิจารณาขอกำหนด  
ตำแหน่งผู้ช่วยศาสตราจารย์มาแล้วหรือไม่

- ไม่เคยใช้
- เคยใช้ (เมื่อปีพ.ศ..... และผลการพิจารณาคุณภาพอยู่ในระดับ.....  
ตามเกณฑ์ที่ ก.พ.อ.กำหนด)

## ๔.๑.๓ ผลงานแต่งหรือเรียบเรียง ตำรา หนังสือ หรือบทความทางวิชาการ

๔.๑.๓.๑ .....

ผลงานนี้เคยใช้สำหรับการพิจารณาขอกำหนดตำแหน่ง

ผู้ช่วยศาสตราจารย์มาแล้วหรือไม่

 ไม่เคยใช้ เคยใช้ (เมื่อปีพ.ศ..... และผลการพิจารณาคุณภาพอยู่ในระดับ.....  
ตามเกณฑ์ที่ ก.พ.อ.กำหนด)

๔.๑.๓.๒ .....

ผลงานนี้เคยใช้สำหรับการพิจารณาขอกำหนดตำแหน่ง

ผู้ช่วยศาสตราจารย์มาแล้วหรือไม่

 ไม่เคยใช้ เคยใช้ (เมื่อปีพ.ศ..... และผลการพิจารณาคุณภาพอยู่ในระดับ.....  
ตามเกณฑ์ที่ ก.พ.อ.กำหนด)

๔.๑.๓.๓ .....

ผลงานนี้เคยใช้สำหรับการพิจารณาขอกำหนดตำแหน่ง

ผู้ช่วยศาสตราจารย์มาแล้วหรือไม่

 ไม่เคยใช้ เคยใช้ (เมื่อปีพ.ศ..... และผลการพิจารณาคุณภาพอยู่ในระดับ.....  
ตามเกณฑ์ที่ ก.พ.อ.กำหนด)

(ผลงานทางวิชาการทุกประเภท ให้เสนอโดยเขียนตามหลักของการเขียนเอกสารอ้างอิง  
อันประกอบด้วยชื่อผู้แต่ง ปี พ.ศ. ชื่อเรื่อง แหล่งพิมพ์ จำนวนหน้า เป็นต้น)

(ในกรณีที่ผู้เขียนร่วมหลายคน ให้ผู้เขียนร่วมส่งหลักฐานรับรองว่า มีส่วนร่วมในผลงานเท่าใด  
มาประกอบการพิจารณาด้วย)

## ๔.๒ ผลงานทางวิชาการที่เสนอเพื่อประกอบการพิจารณาคำแหน่งรองศาสตราจารย์

## ๔.๒.๑ ผลงานวิจัย

๔.๒.๑.๑ .....

ผลงานวิจัยนี้เคยใช้สำหรับการพิจารณาขอกำหนดตำแหน่ง

ผู้ช่วยศาสตราจารย์และ/หรือตำแหน่งรองศาสตราจารย์มาแล้วหรือไม่

 ไม่เคยใช้ เคยใช้ (เมื่อปีพ.ศ..... และผลการพิจารณาคุณภาพอยู่ในระดับ.....  
ตามเกณฑ์ที่ ก.พ.อ.กำหนด)

๔.๒.๑.๒ .....

ผลงานวิจัยนี้เคยใช้สำหรับการพิจารณาข้อกำหนดตำแหน่ง

ผู้ช่วยศาสตราจารย์และ/หรือตำแหน่งรองศาสตราจารย์มาแล้วหรือไม่

- ไม่เคยใช้
- เคยใช้ (เมื่อปีพ.ศ..... และผลการพิจารณาคุณภาพอยู่ในระดับ.....  
ตามเกณฑ์ที่ ก.พ.อ.กำหนด)

๔.๒.๑.๓ .....

ผลงานวิจัยนี้เคยใช้สำหรับการพิจารณาข้อกำหนดตำแหน่ง

ผู้ช่วยศาสตราจารย์และ/หรือตำแหน่งรองศาสตราจารย์มาแล้วหรือไม่

- ไม่เคยใช้
- เคยใช้ (เมื่อปีพ.ศ..... และผลการพิจารณาคุณภาพอยู่ในระดับ.....  
ตามเกณฑ์ที่ ก.พ.อ.กำหนด)

๔.๒.๒ ผลงานทางวิชาการในลักษณะอื่น

๔.๒.๒.๑ .....

ผลงานทางวิชาการในลักษณะอื่นนี้เคยใช้สำหรับการพิจารณาข้อกำหนด

ตำแหน่งผู้ช่วยศาสตราจารย์และ/หรือตำแหน่งรองศาสตราจารย์มาแล้วหรือไม่

- ไม่เคยใช้
- เคยใช้ (เมื่อปีพ.ศ..... และผลการพิจารณาคุณภาพอยู่ในระดับ.....  
ตามเกณฑ์ที่ ก.พ.อ.กำหนด)

๔.๒.๒.๒ .....

ผลงานทางวิชาการในลักษณะอื่นนี้เคยใช้สำหรับการพิจารณาข้อกำหนด

ตำแหน่งผู้ช่วยศาสตราจารย์และ/หรือตำแหน่งรองศาสตราจารย์มาแล้วหรือไม่

- ไม่เคยใช้
- เคยใช้ (เมื่อปีพ.ศ..... และผลการพิจารณาคุณภาพอยู่ในระดับ.....  
ตามเกณฑ์ที่ ก.พ.อ.กำหนด)

๔.๒.๒.๓ .....

ผลงานทางวิชาการในลักษณะอื่นนี้เคยใช้สำหรับการพิจารณาข้อกำหนด

ตำแหน่งผู้ช่วยศาสตราจารย์และ/หรือตำแหน่งรองศาสตราจารย์มาแล้วหรือไม่

- ไม่เคยใช้
- เคยใช้ (เมื่อปีพ.ศ..... และผลการพิจารณาคุณภาพอยู่ในระดับ.....  
ตามเกณฑ์ที่ ก.พ.อ.กำหนด)

๔.๒.๓ ผลงานแต่งหรือเรียบเรียง ตำรา หรือหนังสือ

๔.๒.๓.๑ .....

ผลงานนี้เคยใช้สำหรับการพิจารณาขอกำหนดตำแหน่ง  
ผู้ช่วยศาสตราจารย์และ/หรือตำแหน่งรองศาสตราจารย์มาแล้วหรือไม่

- ไม่เคยใช้
- เคยใช้ (เมื่อปีพ.ศ..... และผลการพิจารณาคุณภาพอยู่ในระดับ.....  
ตามเกณฑ์ที่ ก.พ.อ.กำหนด)

๔.๒.๓.๒ .....

ผลงานนี้เคยใช้สำหรับการพิจารณาขอกำหนดตำแหน่ง  
ผู้ช่วยศาสตราจารย์และ/หรือตำแหน่งรองศาสตราจารย์มาแล้วหรือไม่

- ไม่เคยใช้
- เคยใช้ (เมื่อปีพ.ศ..... และผลการพิจารณาคุณภาพอยู่ในระดับ.....  
ตามเกณฑ์ที่ ก.พ.อ.กำหนด)

๔.๒.๓.๓ .....

ผลงานนี้เคยใช้สำหรับการพิจารณาขอกำหนดตำแหน่ง  
ผู้ช่วยศาสตราจารย์และ/หรือตำแหน่งรองศาสตราจารย์มาแล้วหรือไม่

- ไม่เคยใช้
- เคยใช้ (เมื่อปีพ.ศ..... และผลการพิจารณาคุณภาพอยู่ในระดับ.....  
ตามเกณฑ์ที่ ก.พ.อ.กำหนด)

(ผลงานทางวิชาการทุกประเภท ให้เสนอโดยเขียนตามหลักของการเขียนเอกสารอ้างอิง  
อันประกอบด้วยชื่อผู้แต่ง ปี พ.ศ. ชื่อเรื่อง แหล่งพิมพ์ จำนวนหน้า เป็นต้น)

(ในกรณีที่ผู้เขียนร่วมหลายคน ให้ผู้เขียนร่วมส่งหลักฐานรับรองว่า มีส่วนร่วมในผลงานเท่าใด  
มาประกอบการพิจารณาด้วย)

๔.๓ ผลงานทางวิชาการที่เสนอเพื่อประกอบการพิจารณาคำแหน่งศาสตราจารย์

๔.๓.๑ ผลงานวิจัย

๔.๓.๑.๑ .....

ผลงานวิจัยนี้เคยใช้สำหรับการพิจารณาขอกำหนดตำแหน่งผู้ช่วยศาสตราจารย์และ/  
หรือตำแหน่งรองศาสตราจารย์ และ/หรือตำแหน่งศาสตราจารย์มาแล้วหรือไม่

- ไม่เคยใช้
- เคยใช้ (เมื่อปีพ.ศ..... และผลการพิจารณาคุณภาพอยู่ในระดับ.....  
ตามเกณฑ์ที่ ก.พ.อ.กำหนด)

๔.๓.๑.๒ .....

ผลงานวิจัยนี้เคยใช้สำหรับการพิจารณาขอกำหนดตำแหน่งผู้ช่วยศาสตราจารย์และ/หรือตำแหน่งรองศาสตราจารย์ และ/หรือตำแหน่งศาสตราจารย์มาแล้วหรือไม่

- ไม่เคยใช้
- เคยใช้ (เมื่อปีพ.ศ..... และผลการพิจารณาคคุณภาพอยู่ในระดับ..... ตามเกณฑ์ที่ ก.พ.อ.กำหนด)

๔.๓.๑.๓ .....

ผลงานวิจัยนี้เคยใช้สำหรับการพิจารณาขอกำหนดตำแหน่งผู้ช่วยศาสตราจารย์และ/หรือตำแหน่งรองศาสตราจารย์ และ/หรือตำแหน่งศาสตราจารย์มาแล้วหรือไม่

- ไม่เคยใช้
- เคยใช้ (เมื่อปีพ.ศ..... และผลการพิจารณาคคุณภาพอยู่ในระดับ..... ตามเกณฑ์ที่ ก.พ.อ.กำหนด)

## ๔.๓.๒ ผลงานทางวิชาการในลักษณะอื่น

๔.๓.๒.๑ .....

ผลงานทางวิชาการในลักษณะอื่นนี้เคยใช้สำหรับการพิจารณาขอกำหนดตำแหน่งผู้ช่วยศาสตราจารย์และ/หรือตำแหน่งรองศาสตราจารย์ และ/หรือตำแหน่งศาสตราจารย์มาแล้วหรือไม่

- ไม่เคยใช้
- เคยใช้ (เมื่อปีพ.ศ..... และผลการพิจารณาคคุณภาพอยู่ในระดับ..... ตามเกณฑ์ที่ ก.พ.อ.กำหนด)

๔.๓.๒.๒ .....

ผลงานทางวิชาการในลักษณะอื่นนี้เคยใช้สำหรับการพิจารณาขอกำหนดตำแหน่งผู้ช่วยศาสตราจารย์และ/หรือตำแหน่งรองศาสตราจารย์ และ/หรือตำแหน่งศาสตราจารย์มาแล้วหรือไม่

- ไม่เคยใช้
- เคยใช้ (เมื่อปีพ.ศ..... และผลการพิจารณาคคุณภาพอยู่ในระดับ..... ตามเกณฑ์ที่ ก.พ.อ.กำหนด)

๔.๓.๒.๓ .....

ผลงานทางวิชาการในลักษณะอื่นนี้เคยใช้สำหรับการพิจารณาขอกำหนดตำแหน่งผู้ช่วยศาสตราจารย์และ/หรือตำแหน่งรองศาสตราจารย์ และ/หรือตำแหน่งศาสตราจารย์มาแล้วหรือไม่

- ไม่เคยใช้
- เคยใช้ (เมื่อปีพ.ศ..... และผลการพิจารณาคคุณภาพอยู่ในระดับ..... ตามเกณฑ์ที่ ก.พ.อ.กำหนด)

## ๔.๓.๓ ผลงานแต่งตำราหรือหนังสือ

๔.๓.๓.๑ .....

ผลงานนี้เคยใช้สำหรับการพิจารณาขอกำหนดตำแหน่งผู้ช่วยศาสตราจารย์และ/หรือ  
ตำแหน่งรองศาสตราจารย์ และ/หรือตำแหน่งศาสตราจารย์มาแล้วหรือไม่

- ไม่เคยใช้
- เคยใช้ (เมื่อปีพ.ศ..... และผลการพิจารณาคุณภาพอยู่ในระดับ.....  
ตามเกณฑ์ที่ ก.พ.อ.กำหนด)

๔.๓.๓.๒ .....

ผลงานนี้เคยใช้สำหรับการพิจารณาขอกำหนดตำแหน่งผู้ช่วยศาสตราจารย์และ/หรือ  
ตำแหน่งรองศาสตราจารย์ และ/หรือตำแหน่งศาสตราจารย์มาแล้วหรือไม่

- ไม่เคยใช้
- เคยใช้ (เมื่อปีพ.ศ..... และผลการพิจารณาคุณภาพอยู่ในระดับ.....  
ตามเกณฑ์ที่ ก.พ.อ.กำหนด)

๔.๓.๓.๓ .....

ผลงานนี้เคยใช้สำหรับการพิจารณาขอกำหนดตำแหน่งผู้ช่วยศาสตราจารย์และ/หรือ  
ตำแหน่งรองศาสตราจารย์ และ/หรือตำแหน่งศาสตราจารย์มาแล้วหรือไม่

- ไม่เคยใช้
- เคยใช้ (เมื่อปีพ.ศ..... และผลการพิจารณาคุณภาพอยู่ในระดับ.....  
ตามเกณฑ์ที่ ก.พ.อ.กำหนด)

(ผลงานทางวิชาการทุกประเภท ให้เสนอโดยเขียนตามหลักของการเขียนเอกสารอ้างอิง  
อันประกอบด้วยชื่อผู้แต่ง ปี พ.ศ. ชื่อเรื่อง แหล่งพิมพ์ จำนวนหน้า เป็นต้น)

(ในกรณีที่ผู้เขียนร่วมหลายคน ให้ผู้เขียนร่วมส่งหลักฐานรับรองว่า มีส่วนร่วมในผลงานเท่าใด  
มาประกอบการพิจารณาด้วย)

ขอรับรองว่าข้อความดังกล่าวข้างต้นเป็นความจริงทุกประการ

ลงชื่อ.....เจ้าของประวัติ

(.....)

ตำแหน่ง.....

วันที่.....เดือน.....พ.ศ. ....

ส่วนที่ ๒ แบบประเมินคุณสมบัติโดยผู้บังคับบัญชา

แบบประเมินแต่งตั้งให้ดำรงตำแหน่ง.....

(ผู้ช่วยศาสตราจารย์ /รองศาสตราจารย์ /ศาสตราจารย์)

ในสาขาวิชา .....

โดยวิธี.....

ของ.....

สังกัด/ภาค/สาขาวิชา.....

คณะ.....มหาวิทยาลัย.....

ได้ตรวจสอบคุณสมบัติเฉพาะสำหรับตำแหน่ง...(ผู้ช่วยศาสตราจารย์/ รองศาสตราจารย์/ ศาสตราจารย์).. แล้วเห็นว่า นาย/นาง/นางสาว.....เป็นผู้มีคุณสมบัติ... (ครบถ้วน/ไม่ครบถ้วน)... ตามหลักเกณฑ์ที่ ก.พ.อ.กำหนด

ลงชื่อ.....

(.....)

ตำแหน่ง ..ผู้บังคับบัญชาระดับหัวหน้าภาควิชาหรือเทียบเท่า..

วันที่.....เดือน.....พ.ศ. ....

ความเห็นผู้บังคับบัญชาระดับคณบดีหรือเทียบเท่า

ได้พิจารณาแล้วเห็นว่า นาย/นาง/นางสาว.....เป็นผู้มีคุณสมบัติ ...(เข้าข่าย/ ไม่เข้าข่าย)... ที่จะได้รับการแต่งตั้งให้ดำรงตำแหน่ง ... (ผู้ช่วยศาสตราจารย์/ รองศาสตราจารย์/ ศาสตราจารย์)...

ลงชื่อ.....

(.....)

ตำแหน่ง.....

วันที่.....เดือน.....พ.ศ. ....

ส่วนที่ ๓      แบบประเมินผลการสอน

คณะอนุกรรมการเพื่อประเมินผลการสอน โดยได้รับมอบอำนาจจากคณะกรรมการ  
 พิจารณาตำแหน่งทางวิชาการ .....(มหาวิทยาลัย/สถาบัน).....ในการประชุมครั้งที่...../.....  
 เมื่อวันที่.....ได้ประเมินผลการสอนของ นาย/นาง/นางสาว.....  
 แล้วเห็นว่า บุคคลดังกล่าวเป็นผู้มีความ....(ชำนาญ/ชำนาญพิเศษ/เชี่ยวชาญ).....ในการสอน  
 มีคุณภาพ...(อยู่/ไม่อยู่)....ในหลักเกณฑ์และวิธีการตามที่สภาสถาบันกำหนด

ลงชื่อ.....

(.....)

ตำแหน่ง ประธานคณะอนุกรรมการเพื่อประเมินผลการสอน

วันที่.....เดือน.....พ.ศ. ....



ส่วนที่ ๔ แบบประเมินผลงานทางวิชาการ

ตอนที่ ๑ การพิจารณาของคณะกรรมการผู้ทรงคุณวุฒิเพื่อทำหน้าที่ประเมินผลงานทางวิชาการและจริยธรรมและจรรยาบรรณทางวิชาการ

คณะกรรมการผู้ทรงคุณวุฒิเพื่อทำหน้าที่ประเมินผลงานทางวิชาการและจริยธรรมและจรรยาบรรณทางวิชาการ ในสาขาวิชา.....ในการประชุมครั้งที่...../.....เมื่อวันที่.....รวม.....ครั้ง ประเมินผลงานทางวิชาการของ นาย/นาง/นางสาว.....ซึ่งขอกำหนดตำแหน่งเป็น..(ผู้ช่วยศาสตราจารย์ /รองศาสตราจารย์ /ศาสตราจารย์)....ในสาขาวิชา.....แล้วเห็นว่า

๑) งานวิจัย.....เรื่อง คุณภาพ..(อยู่/ไม่อยู่)..ในเกณฑ์ที่ ก.พ.อ.กำหนด.....เรื่อง  
ได้แก่

๑.๑).....ผู้ขอมีส่วนร่วมร้อยละ .....  
คุณภาพอยู่ในระดับ.....

๑.๒).....ผู้ขอมีส่วนร่วมร้อยละ .....  
คุณภาพอยู่ในระดับ.....

๒) ผลงานทางวิชาการในลักษณะอื่น.....เรื่อง คุณภาพ..(อยู่/ไม่อยู่)..ในเกณฑ์ที่ ก.พ.อ.กำหนด.....เรื่อง ได้แก่

๒.๑).....ผู้ขอมีส่วนร่วมร้อยละ .....  
คุณภาพอยู่ในระดับ.....

๒.๒).....ผู้ขอมีส่วนร่วมร้อยละ .....  
คุณภาพอยู่ในระดับ.....

๓) ตำรา/หนังสือ.....เรื่อง คุณภาพ..(อยู่/ไม่อยู่)..ในเกณฑ์ที่ ก.พ.อ.กำหนด.....เรื่อง  
ได้แก่

๓.๑).....ผู้ขอมีส่วนร่วมร้อยละ .....  
คุณภาพอยู่ในระดับ.....

๓.๒).....ผู้ขอมีส่วนร่วมร้อยละ .....  
คุณภาพอยู่ในระดับ.....

ส่วนที่ ๕ มติสภาสถาบันอุดมศึกษา

สภาสถาบันอุดมศึกษา....(มหาวิทยาลัย/สถาบัน).....ในการประชุม  
ครั้งที่...../..... เมื่อวันที่..... เดือน.....พ.ศ. ....พิจารณาแล้วมีมติ..... (อนุมัติ/ไม่อนุมัติ)....

๑. ให้แต่งตั้งนาย/นาง/นางสาว.....ให้ดำรงตำแหน่ง  
(ผู้ช่วยศาสตราจารย์/ รองศาสตราจารย์/ ศาสตราจารย์) ในสาขาวิชา.....  
ได้ตั้งแต่วันที่.....

๒. (สำหรับตำแหน่งผู้ช่วยศาสตราจารย์ และรองศาสตราจารย์) ให้อธิการบดีออกคำสั่ง  
แต่งตั้งบุคคลดังกล่าวในข้อ ๑ และแจ้งให้ ก.พ.อ. ทราบภายในสามสิบวันนับแต่วันที่ออกคำสั่งแต่งตั้ง  
พร้อมส่งสำเนาคำสั่งแต่งตั้งคณะกรรมการผู้ทรงคุณวุฒิเพื่อทำหน้าที่ประเมินผลงานทางวิชาการและ  
จริยธรรมและจรรยาบรรณทางวิชาการ และแบบคำขอ (แบบ ก.พ.อ. ๐๓)

(สำหรับตำแหน่งศาสตราจารย์) ให้เสนอ ก.พ.อ. ให้ความเห็นเพื่อเสนอ  
รัฐมนตรีว่าการกระทรวงศึกษาธิการเพื่อนำเสนอนายกรัฐมนตรีนำความกราบบังคมทูลเพื่อทรงพระกรุณา  
โปรดเกล้าฯ แต่งตั้ง นาย/นาง/นางสาว..... ให้ดำรง  
ตำแหน่งศาสตราจารย์ในสาขาวิชา ..... ได้ตั้งแต่วันที่.....  
พร้อมส่งสำเนาคำสั่งแต่งตั้งคณะกรรมการผู้ทรงคุณวุฒิเพื่อทำหน้าที่ประเมินผลงานทางวิชาการและ  
จริยธรรมและจรรยาบรรณทางวิชาการ ผลการประเมินผลงานทางวิชาการ ผลงานทางวิชาการ และแบบ  
คำขอ (แบบ ก.พ.อ. ๐๓)

ลงชื่อ.....  
(.....)

ตำแหน่ง นายกสภาสถาบัน/เลขานุการสภาสถาบัน  
วันที่.....เดือน.....พ.ศ. ....

**เอกสารแนบท้ายประกาศ ก.พ.อ.**  
**เรื่อง หลักเกณฑ์และวิธีการพิจารณาแต่งตั้งบุคคลให้ดำรงตำแหน่งผู้ช่วยศาสตราจารย์**  
**รองศาสตราจารย์ และศาสตราจารย์ (ฉบับที่ ๒) พ.ศ. ๒๕๕๐**

**๒. แบบเสนอแต่งตั้งบุคคลให้ดำรงตำแหน่งทางวิชาการโดยผู้บังคับบัญชา**

**ส่วนที่ ๑ : แบบประวัติส่วนตัวและผลงานทางวิชาการ**

แบบประวัติส่วนตัวและผลงานทางวิชาการ

เพื่อแต่งตั้งดำรงตำแหน่ง.....

(ผู้ช่วยศาสตราจารย์ /รองศาสตราจารย์ /ศาสตราจารย์)

โดยวิธี.....

ในสาขาวิชา .....

ของ.....

สังกัด ภาค/สาขาวิชา.....

คณะ.....มหาวิทยาลัย.....

**๑. ประวัติส่วนตัว**

๑.๑ วัน เดือน ปีเกิด

๑.๒ อายุ ..... ปี

๑.๓ การศึกษาระดับอุดมศึกษา (เรียงจากวุฒิสูงสุดตามลำดับ)

<u>คุณวุฒิ</u>	<u>ปี พ.ศ. ที่จบ</u>	<u>ชื่อสถานศึกษาและประเทศ</u>
๑.๓.๑		
๑.๓.๒		
๑.๓.๓		
๑.๓.๔		
๑.๓.๕		

**๒. ประวัติการรับราชการ**

๒.๑ ปัจจุบันดำรงตำแหน่ง..... ระดับ ..... ชั้น ..... บาท

๒.๒ ได้รับแต่งตั้งให้ดำรงตำแหน่งอาจารย์ เมื่อวันที่.....เดือน.....พ.ศ. ....

๒.๓ ได้รับการแต่งตั้งเป็นผู้ช่วยศาสตราจารย์ในสาขาวิชา.....

เมื่อวันที่.....เดือน.....พ.ศ. ....

๒.๔ ได้รับการแต่งตั้งเป็นรองศาสตราจารย์ในสาขาวิชา.....

เมื่อวันที่.....เดือน.....พ.ศ. ....

อายุราชการ ..... ปี ..... เดือน

## ๒.๕ ตำแหน่งอื่น ๆ

๒.๕.๑

๒.๕.๒

๒.๕.๓

๒.๕.๔

๒.๕.๕

## ๓. ภาระงานย้อนหลัง ๓ ปี (เป็นภาระงานที่ทำโดยความเห็นชอบจากเจ้าสังกัด)

## ๓.๑ งานสอน (โปรดระบุระดับว่าปริญญาตรี หรือบัณฑิตศึกษา)

ระดับ	รายวิชาที่สอน	ช.ม./สัปดาห์	เปิดสอนภาค/ปีการศึกษา
.....	.....	.....	.....
.....	.....	.....	.....
.....	.....	.....	.....

## ๓.๒ งานวิจัย (โปรดระบุเรื่องที่ทำ การวิจัย และระยะเวลาที่ใช้ในแต่ละโครงการ)

## ๓.๓ งานบริการทางวิชาการ (โปรดระบุประเภทของกิจกรรม และปริมาณเวลาที่ใช้ในการให้บริการต่อสัปดาห์)

## ๓.๔ งานบริหาร (โปรดระบุงานบริหารที่มีส่วนรับผิดชอบโดยตรง และปริมาณเวลาที่ใช้ต่อสัปดาห์)

## ๓.๕ งานอื่น ๆ ที่เกี่ยวข้อง (โปรดระบุประเภทของงานและปริมาณเวลาที่ใช้ต่อสัปดาห์)

## ๔. ผลงานทางวิชาการ

## ๔.๑ ผลงานทางวิชาการที่เสนอเพื่อประกอบการพิจารณาตำแหน่งผู้ช่วยศาสตราจารย์

## ๔.๑.๑ ผลงานวิจัย

๔.๑.๑.๑ .....

ผลงานวิจัยนี้เคยใช้สำหรับการพิจารณาขอตำแหน่ง

ผู้ช่วยศาสตราจารย์มาแล้วหรือไม่

 ไม่เคยใช้ เคยใช้ (เมื่อปีพ.ศ..... และผลการพิจารณาคุณภาพอยู่ในระดับ.....

ตามเกณฑ์ที่ ก.พ.อ.กำหนด)

๔.๑.๑.๒ .....

ผลงานวิจัยนี้เคยใช้สำหรับการพิจารณาข้อกำหนดตำแหน่ง

ผู้ช่วยศาสตราจารย์มาแล้วหรือไม่

 ไม่เคยใช้ เคยใช้ (เมื่อปีพ.ศ..... และผลการพิจารณาคุณภาพอยู่ในระดับ.....  
ตามเกณฑ์ที่ ก.พ.อ.กำหนด)

๔.๑.๑.๓ .....

ผลงานวิจัยนี้เคยใช้สำหรับการพิจารณาข้อกำหนดตำแหน่ง

ผู้ช่วยศาสตราจารย์มาแล้วหรือไม่

 ไม่เคยใช้ เคยใช้ (เมื่อปีพ.ศ..... และผลการพิจารณาคุณภาพอยู่ในระดับ.....  
ตามเกณฑ์ที่ ก.พ.อ.กำหนด)

๔.๑.๒ ผลงานทางวิชาการในลักษณะอื่น

๔.๑.๒.๑ .....

ผลงานทางวิชาการในลักษณะอื่นนี้เคยใช้สำหรับการพิจารณาข้อกำหนด

ตำแหน่งผู้ช่วยศาสตราจารย์มาแล้วหรือไม่

 ไม่เคยใช้ เคยใช้ (เมื่อปีพ.ศ..... และผลการพิจารณาคุณภาพอยู่ในระดับ.....  
ตามเกณฑ์ที่ ก.พ.อ.กำหนด)

๔.๑.๒.๒ .....

ผลงานทางวิชาการในลักษณะอื่นนี้เคยใช้สำหรับการพิจารณาข้อกำหนด

ตำแหน่งผู้ช่วยศาสตราจารย์มาแล้วหรือไม่

 ไม่เคยใช้ เคยใช้ (เมื่อปีพ.ศ..... และผลการพิจารณาคุณภาพอยู่ในระดับ.....  
ตามเกณฑ์ที่ ก.พ.อ.กำหนด)

๔.๑.๒.๓ .....

ผลงานทางวิชาการในลักษณะอื่นนี้เคยใช้สำหรับการพิจารณาข้อกำหนด

ตำแหน่งผู้ช่วยศาสตราจารย์มาแล้วหรือไม่

 ไม่เคยใช้ เคยใช้ (เมื่อปีพ.ศ..... และผลการพิจารณาคุณภาพอยู่ในระดับ.....  
ตามเกณฑ์ที่ ก.พ.อ.กำหนด)

## ๔.๑.๓ ผลงานแต่งหรือเรียบเรียง ตำรา หนังสือ หรือบทความทางวิชาการ

๔.๑.๓.๑ .....

ผลงานนี้เคยใช้สำหรับการพิจารณาขอกำหนดตำแหน่ง

ผู้ช่วยศาสตราจารย์มาแล้วหรือไม่

 ไม่เคยใช้ เคยใช้ (เมื่อปีพ.ศ..... และผลการพิจารณาคุณภาพอยู่ในระดับ.....  
ตามเกณฑ์ที่ ก.พ.อ.กำหนด)

๔.๑.๓.๒ .....

ผลงานนี้เคยใช้สำหรับการพิจารณาขอกำหนดตำแหน่ง

ผู้ช่วยศาสตราจารย์มาแล้วหรือไม่

 ไม่เคยใช้ เคยใช้ (เมื่อปีพ.ศ..... และผลการพิจารณาคุณภาพอยู่ในระดับ.....  
ตามเกณฑ์ที่ ก.พ.อ.กำหนด)

๔.๑.๓.๓ .....

ผลงานนี้เคยใช้สำหรับการพิจารณาขอกำหนดตำแหน่ง

ผู้ช่วยศาสตราจารย์มาแล้วหรือไม่

 ไม่เคยใช้ เคยใช้ (เมื่อปีพ.ศ..... และผลการพิจารณาคุณภาพอยู่ในระดับ.....  
ตามเกณฑ์ที่ ก.พ.อ.กำหนด)

(ผลงานทางวิชาการทุกประเภท ให้เสนอโดยเขียนตามหลักของการเขียนเอกสารอ้างอิง  
อันประกอบด้วยชื่อผู้แต่ง ปี พ.ศ. ชื่อเรื่อง แหล่งพิมพ์ จำนวนหน้า เป็นต้น)  
(ในกรณีที่ผู้เขียนร่วมหลายคน ให้ผู้เขียนร่วมส่งหลักฐานรับรองว่า มีส่วนร่วมในผลงานเท่าใด  
มาประกอบการพิจารณาด้วย)

## ๔.๒ ผลงานทางวิชาการที่เสนอเพื่อประกอบการพิจารณาตำแหน่งรองศาสตราจารย์

## ๔.๒.๑ ผลงานวิจัย

๔.๒.๑.๑ .....

ผลงานวิจัยนี้เคยใช้สำหรับการพิจารณาขอกำหนดตำแหน่ง

ผู้ช่วยศาสตราจารย์และ/หรือตำแหน่งรองศาสตราจารย์มาแล้วหรือไม่

 ไม่เคยใช้ เคยใช้ (เมื่อปีพ.ศ..... และผลการพิจารณาคุณภาพอยู่ในระดับ.....  
ตามเกณฑ์ที่ ก.พ.อ.กำหนด)

๔.๒.๑.๒ .....

ผลงานวิจัยนี้เคยใช้สำหรับการพิจารณาขอกำหนดตำแหน่ง

ผู้ช่วยศาสตราจารย์และ/หรือตำแหน่งรองศาสตราจารย์มาแล้วหรือไม่

- ไม่เคยใช้
- เคยใช้ (เมื่อปีพ.ศ..... และผลการพิจารณาคุณภาพอยู่ในระดับ.....  
ตามเกณฑ์ที่ ก.พ.อ.กำหนด)

๔.๒.๑.๓ .....

ผลงานวิจัยนี้เคยใช้สำหรับการพิจารณาขอกำหนดตำแหน่ง

ผู้ช่วยศาสตราจารย์และ/หรือตำแหน่งรองศาสตราจารย์มาแล้วหรือไม่

- ไม่เคยใช้
- เคยใช้ (เมื่อปีพ.ศ..... และผลการพิจารณาคุณภาพอยู่ในระดับ.....  
ตามเกณฑ์ที่ ก.พ.อ.กำหนด)

๔.๒.๒ ผลงานทางวิชาการในลักษณะอื่น

๔.๒.๒.๑ .....

ผลงานทางวิชาการในลักษณะอื่นนี้เคยใช้สำหรับการพิจารณาขอกำหนด

ตำแหน่งผู้ช่วยศาสตราจารย์และ/หรือตำแหน่งรองศาสตราจารย์มาแล้วหรือไม่

- ไม่เคยใช้
- เคยใช้ (เมื่อปีพ.ศ..... และผลการพิจารณาคุณภาพอยู่ในระดับ.....  
ตามเกณฑ์ที่ ก.พ.อ.กำหนด)

๔.๒.๒.๒ .....

ผลงานทางวิชาการในลักษณะอื่นนี้เคยใช้สำหรับการพิจารณาขอกำหนด

ตำแหน่งผู้ช่วยศาสตราจารย์และ/หรือตำแหน่งรองศาสตราจารย์มาแล้วหรือไม่

- ไม่เคยใช้
- เคยใช้ (เมื่อปีพ.ศ..... และผลการพิจารณาคุณภาพอยู่ในระดับ.....  
ตามเกณฑ์ที่ ก.พ.อ.กำหนด)

๔.๒.๒.๓ .....

ผลงานทางวิชาการในลักษณะอื่นนี้เคยใช้สำหรับการพิจารณาขอกำหนด

ตำแหน่งผู้ช่วยศาสตราจารย์และ/หรือตำแหน่งรองศาสตราจารย์มาแล้วหรือไม่

- ไม่เคยใช้
- เคยใช้ (เมื่อปีพ.ศ..... และผลการพิจารณาคุณภาพอยู่ในระดับ.....  
ตามเกณฑ์ที่ ก.พ.อ.กำหนด)

## ๔.๒.๓ ผลงานแต่งหรือเรียบเรียง ตำรา หรือหนังสือ

๔.๒.๓.๑ .....

ผลงานนี้เคยใช้สำหรับการพิจารณาขอกำหนดตำแหน่ง

ผู้ช่วยศาสตราจารย์และ/หรือตำแหน่งรองศาสตราจารย์มาแล้วหรือไม่

- ไม่เคยใช้
- เคยใช้ (เมื่อปีพ.ศ..... และผลการพิจารณาคุณภาพอยู่ในระดับ..... ตามเกณฑ์ที่ ก.พ.อ.กำหนด)

๔.๒.๓.๒ .....

ผลงานนี้เคยใช้สำหรับการพิจารณาขอกำหนดตำแหน่ง

ผู้ช่วยศาสตราจารย์และ/หรือตำแหน่งรองศาสตราจารย์มาแล้วหรือไม่

- ไม่เคยใช้
- เคยใช้ (เมื่อปีพ.ศ..... และผลการพิจารณาคุณภาพอยู่ในระดับ..... ตามเกณฑ์ที่ ก.พ.อ.กำหนด)

๔.๒.๓.๓ .....

ผลงานนี้เคยใช้สำหรับการพิจารณาขอกำหนดตำแหน่ง

ผู้ช่วยศาสตราจารย์และ/หรือตำแหน่งรองศาสตราจารย์มาแล้วหรือไม่

- ไม่เคยใช้
- เคยใช้ (เมื่อปีพ.ศ..... และผลการพิจารณาคุณภาพอยู่ในระดับ..... ตามเกณฑ์ที่ ก.พ.อ.กำหนด)

(ผลงานทางวิชาการทุกประเภท ให้เสนอโดยเขียนตามหลักของการเขียนเอกสารอ้างอิง อันประกอบด้วยชื่อผู้แต่ง ปี พ.ศ. ชื่อเรื่อง แหล่งพิมพ์ จำนวนหน้า เป็นต้น)

(ในกรณีที่ผู้เขียนร่วมหลายคน ให้ผู้เขียนร่วมส่งหลักฐานรับรองว่า มีส่วนร่วมในผลงานเท่าใด มาประกอบการพิจารณาด้วย)

## ๔.๓ ผลงานทางวิชาการที่เสนอเพื่อประกอบการพิจารณาดำเนินการตำแหน่งศาสตราจารย์

## ๔.๓.๑ ผลงานวิจัย

๔.๓.๑.๑ .....

ผลงานวิจัยนี้เคยใช้สำหรับการพิจารณาขอกำหนดตำแหน่งผู้ช่วยศาสตราจารย์และ/

หรือตำแหน่งรองศาสตราจารย์ และ/หรือตำแหน่งศาสตราจารย์มาแล้วหรือไม่

- ไม่เคยใช้
- เคยใช้ (เมื่อปีพ.ศ..... และผลการพิจารณาคุณภาพอยู่ในระดับ..... ตามเกณฑ์ที่ ก.พ.อ.กำหนด)



๔.๓.๑.๒ .....

ผลงานวิจัยนี้เคยใช้สำหรับการพิจารณาข้อกำหนดตำแหน่งผู้ช่วยศาสตราจารย์และ/หรือตำแหน่งรองศาสตราจารย์ และ/หรือตำแหน่งศาสตราจารย์มาแล้วหรือไม่

ไม่เคยใช้

เคยใช้ (เมื่อปีพ.ศ..... และผลการพิจารณาคุณภาพอยู่ในระดับ..... ตามเกณฑ์ที่ ก.พ.อ.กำหนด)

๔.๓.๑.๓ .....

ผลงานวิจัยนี้เคยใช้สำหรับการพิจารณาข้อกำหนดตำแหน่งผู้ช่วยศาสตราจารย์และ/หรือตำแหน่งรองศาสตราจารย์ และ/หรือตำแหน่งศาสตราจารย์มาแล้วหรือไม่

ไม่เคยใช้

เคยใช้ (เมื่อปีพ.ศ..... และผลการพิจารณาคุณภาพอยู่ในระดับ..... ตามเกณฑ์ที่ ก.พ.อ.กำหนด)

๔.๓.๒ ผลงานทางวิชาการในลักษณะอื่น

๔.๓.๒.๑ .....

ผลงานทางวิชาการในลักษณะอื่นนี้เคยใช้สำหรับการพิจารณาข้อกำหนดตำแหน่งผู้ช่วยศาสตราจารย์และ/หรือตำแหน่งรองศาสตราจารย์ และ/หรือตำแหน่งศาสตราจารย์มาแล้วหรือไม่

ไม่เคยใช้

เคยใช้ (เมื่อปีพ.ศ..... และผลการพิจารณาคุณภาพอยู่ในระดับ..... ตามเกณฑ์ที่ ก.พ.อ.กำหนด)

๔.๓.๒.๒ .....

ผลงานทางวิชาการในลักษณะอื่นนี้เคยใช้สำหรับการพิจารณาข้อกำหนดตำแหน่งผู้ช่วยศาสตราจารย์และ/หรือตำแหน่งรองศาสตราจารย์ และ/หรือตำแหน่งศาสตราจารย์มาแล้วหรือไม่

ไม่เคยใช้

เคยใช้ (เมื่อปีพ.ศ..... และผลการพิจารณาคุณภาพอยู่ในระดับ..... ตามเกณฑ์ที่ ก.พ.อ.กำหนด)

๔.๓.๒.๓ .....

ผลงานทางวิชาการในลักษณะอื่นนี้เคยใช้สำหรับการพิจารณาข้อกำหนดตำแหน่งผู้ช่วยศาสตราจารย์และ/หรือตำแหน่งรองศาสตราจารย์ และ/หรือตำแหน่งศาสตราจารย์มาแล้วหรือไม่

ไม่เคยใช้

เคยใช้ (เมื่อปีพ.ศ..... และผลการพิจารณาคุณภาพอยู่ในระดับ..... ตามเกณฑ์ที่ ก.พ.อ.กำหนด)

## ๔.๓.๓ ผลงานแต่งตำราหรือหนังสือ

๔.๓.๓.๑ .....

ผลงานนี้เคยใช้สำหรับการพิจารณาขอกำหนดตำแหน่งผู้ช่วยศาสตราจารย์และ/หรือตำแหน่งรองศาสตราจารย์ และ/หรือตำแหน่งศาสตราจารย์มาแล้วหรือไม่

- ไม่เคยใช้
- เคยใช้ (เมื่อปีพ.ศ..... และผลการพิจารณาคคุณภาพอยู่ในระดับ..... ตามเกณฑ์ที่ ก.พ.อ.กำหนด)

๔.๓.๓.๒ .....

ผลงานนี้เคยใช้สำหรับการพิจารณาขอกำหนดตำแหน่งผู้ช่วยศาสตราจารย์และ/หรือตำแหน่งรองศาสตราจารย์ และ/หรือตำแหน่งศาสตราจารย์มาแล้วหรือไม่

- ไม่เคยใช้
- เคยใช้ (เมื่อปีพ.ศ..... และผลการพิจารณาคคุณภาพอยู่ในระดับ..... ตามเกณฑ์ที่ ก.พ.อ.กำหนด)

๔.๓.๓.๓ .....

ผลงานนี้เคยใช้สำหรับการพิจารณาขอกำหนดตำแหน่งผู้ช่วยศาสตราจารย์และ/หรือตำแหน่งรองศาสตราจารย์ และ/หรือตำแหน่งศาสตราจารย์มาแล้วหรือไม่

- ไม่เคยใช้
- เคยใช้ (เมื่อปีพ.ศ..... และผลการพิจารณาคคุณภาพอยู่ในระดับ..... ตามเกณฑ์ที่ ก.พ.อ.กำหนด)

(ผลงานทางวิชาการทุกประเภท ให้เสนอโดยเขียนตามหลักของการเขียนเอกสารอ้างอิงอันประกอบด้วยชื่อผู้แต่ง ปี พ.ศ. ชื่อเรื่อง แหล่งพิมพ์ จำนวนหน้า เป็นต้น)

(ในกรณีที่ผู้เขียนร่วมหลายคน ให้ผู้เขียนร่วมส่งหลักฐานรับรองว่า มีส่วนร่วมในผลงานเท่าใดมาประกอบการพิจารณาด้วย)

ขอรับรองว่าข้อความดังกล่าวข้างต้นเป็นความจริงทุกประการ

ลงชื่อ.....

(.....)

ตำแหน่ง...ผู้บังคับบัญชาระดับคณบดีหรือเทียบเท่า...

วันที่.....เดือน.....พ.ศ. ....

ข้าพเจ้า นาย/นาง/นางสาว.....ตำแหน่ง.....  
ยินยอมให้ผู้บังคับบัญชาเสนอแต่งตั้งให้ดำรงตำแหน่งเป็น.....ในสาขาวิชา.....

ลงชื่อ.....(เจ้าของประวัติ)  
(.....)

ตำแหน่ง.....

วันที่.....เดือน.....พ.ศ. ....

ส่วนที่ ๒      แบบประเมินผลการสอน

คณะอนุกรรมการเพื่อประเมินผลการสอน โดยได้รับมอบอำนาจจากคณะกรรมการ  
 พิจารณาดำเนินทางวิชาการ .....(มหาวิทยาลัย/สถาบัน).....ในการประชุมครั้งที่...../  
 เมื่อวันที่.....ได้ประเมินผลการสอนของ นาย/นาง/นางสาว.....  
 แล้วเห็นว่า บุคคลดังกล่าวเป็นผู้มีความ....(ชำนาญ/ชำนาญพิเศษ/เชี่ยวชาญ).....ในการสอน  
 มีคุณภาพ...(อยู่/ไม่อยู่)....ในหลักเกณฑ์และวิธีการตามที่สภาสถาบันกำหนด

ลงชื่อ.....

(.....)

ตำแหน่ง ประธานคณะอนุกรรมการเพื่อประเมินผลการสอน

วันที่.....เดือน.....พ.ศ. ....

ส่วนที่ ๓      แบบประเมินผลงานทางวิชาการ

ตอนที่ ๑      การพิจารณาของคณะกรรมการผู้ทรงคุณวุฒิเพื่อทำหน้าที่ประเมินผลงานทางวิชาการและจริยธรรมและจรรยาบรรณทางวิชาการ

คณะกรรมการผู้ทรงคุณวุฒิเพื่อทำหน้าที่ประเมินผลงานทางวิชาการและจริยธรรมและจรรยาบรรณทางวิชาการ ในสาขาวิชา.....ในการประชุมครั้งที่...../.....เมื่อวันที่.....รวม.....ครั้ง ประเมินผลงานทางวิชาการของ นาย/นาง/นางสาว.....ซึ่งขอกำหนดตำแหน่งเป็น...(ผู้ช่วยศาสตราจารย์ /รองศาสตราจารย์ /ศาสตราจารย์)....ในสาขาวิชา.....แล้วเห็นว่า

๑) งานวิจัย.....เรื่อง คุณภาพ...(อยู่/ไม่อยู่)..ในเกณฑ์ที่ ก.พ.อ.กำหนด.....เรื่อง  
ได้แก่

๑.๑).....ผู้ขอมีส่วนร่วมร้อยละ .....  
คุณภาพอยู่ในระดับ.....

๑.๒).....ผู้ขอมีส่วนร่วมร้อยละ .....  
คุณภาพอยู่ในระดับ.....

๒) ผลงานทางวิชาการในลักษณะอื่น.....เรื่อง คุณภาพ...(อยู่/ไม่อยู่)..ในเกณฑ์ที่ ก.พ.อ.กำหนด.....เรื่อง ได้แก่

๒.๑).....ผู้ขอมีส่วนร่วมร้อยละ .....  
คุณภาพอยู่ในระดับ.....

๒.๒).....ผู้ขอมีส่วนร่วมร้อยละ .....  
คุณภาพอยู่ในระดับ.....

๓) ตำรา/หนังสือ.....เรื่อง คุณภาพ...(อยู่/ไม่อยู่)..ในเกณฑ์ที่ ก.พ.อ.กำหนด.....เรื่อง  
ได้แก่

๓.๑).....ผู้ขอมีส่วนร่วมร้อยละ .....  
คุณภาพอยู่ในระดับ.....

๓.๒).....ผู้ขอมีส่วนร่วมร้อยละ .....  
คุณภาพอยู่ในระดับ.....

๔) บทความทางวิชาการ.....เรื่อง คุณภาพ...(อยู่/ไม่อยู่)..ในเกณฑ์ที่ ก.พ.อ.  
กำหนด.....เรื่อง ได้แก่

๔.๑)..... ผู้ขอมีส่วนร่วมร้อยละ .....

คุณภาพอยู่ในระดับ.....

๔.๒)..... ผู้ขอมีส่วนร่วมร้อยละ .....

คุณภาพอยู่ในระดับ.....

(ผลงานทางวิชาการทุกประเภท ให้เสนอโดยเขียนตามหลักของการเขียนเอกสารอ้างอิง  
อันประกอบด้วยชื่อผู้แต่ง ปี พ.ศ. ชื่อเรื่อง แหล่งพิมพ์ จำนวนหน้า เป็นต้น)

ลงชื่อ.....

(.....)

ตำแหน่ง ประธานคณะกรรมการผู้ทรงคุณวุฒิ  
เพื่อทำหน้าที่ประเมินผลงานทางวิชาการ  
และจริยธรรมและจรรยาบรรณทางวิชาการ  
วันที่.....เดือน.....พ.ศ. ....

## ตอนที่ ๒ การพิจารณาของคณะกรรมการพิจารณาดำเน่งทางวิชาการ

คณะกรรมการพิจารณาดำเน่งทางวิชาการ.....(มหาวิทยาลัย/สถาบัน).....  
ในการประชุมครั้งที่.....เมื่อวันที่.....พิจารณาผลการประเมินผลงานทางวิชาการของ  
นาย/นาง/นางสาว.....ตามที่คณะกรรมการผู้ทรงคุณวุฒิเพื่อทำหน้าที่ประเมินผลงาน  
ทางวิชาการและจริยธรรมและจรรยาบรรณทางวิชาการเสนอ แล้วเห็นว่า...(งานวิจัย/ผลงานทางวิชาการใน  
ลักษณะอื่น/ และ ตำรา/หนังสือ/บทความทางวิชาการ)...คุณภาพ...(อยู่/ไม่อยู่)..ในเกณฑ์ที่ ก.พ.อ.กำหนด  
และเป็นผู้มีจริยธรรมและจรรยาบรรณทางวิชาการ ตามเกณฑ์ที่ ก.พ.อ.กำหนด จึงเห็น...(สมควร/  
ไม่สมควร)...ให้กำหนดตำแหน่ง นาย/นาง/นางสาว.....เป็นตำแหน่ง.....  
(ผู้ช่วยศาสตราจารย์/รองศาสตราจารย์/ศาสตราจารย์).....ในสาขาวิชา.....และให้นำเสนอ  
ที่ประชุมสภาสถาบันอุดมศึกษาพิจารณาให้ความเห็นชอบต่อไป

ลงชื่อ.....

(.....)

ตำแหน่ง ประธาน/ เลขานุการคณะกรรมการพิจารณาดำเน่งทางวิชาการ  
วันที่.....เดือน.....พ.ศ. ....

## ส่วนที่ ๔ มติสภาสถาบันอุดมศึกษา

สภาสถาบันอุดมศึกษา....(มหาวิทยาลัย/สถาบัน).....ในการประชุม  
ครั้งที่...../..... เมื่อวันที่..... เดือน.....พ.ศ. ....พิจารณาแล้วมีมติ..... (อนุมัติ/ไม่อนุมัติ)....

๑. ให้แต่งตั้งนาย/นาง/นางสาว.....ให้ดำรงตำแหน่ง  
(ผู้ช่วยศาสตราจารย์/ รองศาสตราจารย์/ ศาสตราจารย์) ในสาขาวิชา.....  
ได้ตั้งแต่วันที่.....

๒. (สำหรับตำแหน่งผู้ช่วยศาสตราจารย์ และรองศาสตราจารย์) ให้อธิการบดีออกคำสั่ง  
แต่งตั้งบุคคลดังกล่าวในข้อ ๑ และแจ้งให้ ก.พ.อ. ทราบภายในสามสิบวันนับแต่วันที่ออกคำสั่งแต่งตั้ง  
พร้อมส่งสำเนาคำสั่งแต่งตั้งคณะกรรมการผู้ทรงคุณวุฒิเพื่อทำหน้าที่ประเมินผลงานทางวิชาการและ  
จริยธรรมและจรรยาบรรณทางวิชาการ และแบบเสนอแต่งตั้ง (แบบ ก.พ.อ. ๐๔)

(สำหรับตำแหน่งศาสตราจารย์) ให้เสนอ ก.พ.อ. ให้ความเห็นเพื่อเสนอ  
รัฐมนตรีว่าการกระทรวงศึกษาธิการเพื่อนำเสนอนายกรัฐมนตรีนำความกราบบังคมทูลเพื่อทรงพระกรุณา  
โปรดเกล้าฯ แต่งตั้ง นาย/นาง/นางสาว..... ให้ดำรง  
ตำแหน่งศาสตราจารย์ในสาขาวิชา ..... ได้ตั้งแต่วันที่.....  
พร้อมส่งสำเนาคำสั่งแต่งตั้งคณะกรรมการผู้ทรงคุณวุฒิเพื่อทำหน้าที่ประเมินผลงานทางวิชาการและ  
จริยธรรมและจรรยาบรรณทางวิชาการ ผลการประเมินผลงานทางวิชาการ ผลงานทางวิชาการ และแบบ  
เสนอแต่งตั้ง (แบบ ก.พ.อ. ๐๔)

ลงชื่อ.....

(.....)

ตำแหน่ง นายกสภาสถาบัน/เลขาธิการสภาสถาบัน

วันที่.....เดือน.....พ.ศ. ....

เอกสารแนบท้ายประกาศ ก.พ.อ.  
เรื่อง หลักเกณฑ์และวิธีการพิจารณาแต่งตั้งบุคคลให้ดำรงตำแหน่งผู้ช่วยศาสตราจารย์  
รองศาสตราจารย์ และศาสตราจารย์ (ฉบับที่ ๒) พ.ศ. ๒๕๕๐

---

๓. ลักษณะการมีส่วนร่วมในผลงานทางวิชาการ

๓.๑ ผลงานทางวิชาการที่เสนอเพื่อประกอบการพิจารณาต้องเป็นงานที่ผู้ขอต้องเป็นเจ้าของและเป็นผู้ดำเนินการเอง

๓.๒ ถ้าเป็นงานที่ผู้ขอมีส่วนร่วมในผลงานทางวิชาการ ผู้ขอจะต้องมีส่วนร่วมไม่น้อยกว่าร้อยละ ๕๐ และต้องเป็นผู้ดำเนินการหลักในเรื่องนั้น

๓.๓ สำหรับการมีส่วนร่วมในผลงานวิจัย ผู้ขอต้องมีส่วนร่วมไม่น้อยกว่าร้อยละ ๕๐ หรือผู้ขอต้องเป็นผู้ดำเนินการหลักในผลงานวิจัยเรื่องนั้น และต้องมีผลงานวิจัยอีกหลายเรื่องที่เกี่ยวข้องสอดคล้องกัน ซึ่งแสดงปริมาณผลงานวิจัยรวมกันแล้วเทียบได้ไม่น้อยกว่าร้อยละ ๕๐ ของผลงานวิจัยหนึ่งเรื่อง

๓.๔ ในกรณีงานวิจัยที่เป็นชุดโครงการ RESEARCH PROGRAM ผู้ขอต้องเป็นผู้ดำเนินการหลักในบางโครงการ (ของชุดโครงการนั้น) อย่างน้อย ๑ เรื่อง และมีปริมาณผลงานรวมแล้วไม่น้อยกว่าร้อยละ ๕๐

๓.๕ ในกรณีงานวิจัยที่ดำเนินการเป็นชุดต่อเนื่องกัน ผู้ขอต้องเป็นผู้ดำเนินการหลักและมีปริมาณผลงานรวมแล้วไม่น้อยกว่าร้อยละ ๕๐

ผู้ดำเนินการวิจัยหลัก หมายถึง บุคคลที่มีบทบาทและความรับผิดชอบสำคัญในการออกแบบการวิจัย (Research Design) การวิเคราะห์ข้อมูล (Data Analysis) และการสรุปผลการวิจัย และให้ข้อเสนอแนะ (Research Summary and Recommendation)

๓.๖ แนวปฏิบัติเกี่ยวกับการลงนามรับรองการมีส่วนร่วมในผลงานทางวิชาการว่า หากมีการเสนอผลงานทางวิชาการที่มีผู้ร่วมงานหลายคน จะต้องให้ผู้ร่วมงานทุกคนลงนามรับรองว่า แต่ละคนมีส่วนร่วมในผลงานเรื่องนั้นร้อยละเท่าใด รวมทั้งระบุบทบาทหน้าที่และความรับผิดชอบในผลงานนั้น

หากตรวจสอบพบภายหลังว่าผู้ขอกำหนดตำแหน่งระบุการมีส่วนร่วมไม่ตรงกับความเป็นจริง จะถือว่าการกระทำของผู้นั้นเข้าข่ายผิดจริยธรรมไม่เหมาะสมที่จะได้รับการพิจารณาแต่งตั้งให้ดำรงตำแหน่งทางวิชาการ โดยให้สถาบันอุดมศึกษาสอบหาข้อเท็จจริงและดำเนินการทางวินัยต่อไป

การลงนามรับรองการมีส่วนร่วมในผลงานแต่ละชิ้น เมื่อได้ลงนามรับรองแล้วจะเปลี่ยนแปลงไม่ได้



๓.๗ แนวปฏิบัติเกี่ยวกับการเสนอผลงานวิจัยที่ใช้ประกอบการพิจารณากำหนดตำแหน่งทางวิชาการว่าต้องไม่เป็นงานวิจัยที่ทำเป็นส่วนหนึ่งของการศึกษาเพื่อรับปริญญาหรือประกาศนียบัตรใด ๆ หมายความว่าห้ามมิให้ผู้เสนอขอกำหนดตำแหน่งนำผลงานวิจัยที่ทำเป็นส่วนหนึ่งของการศึกษาเพื่อรับปริญญาหรือประกาศนียบัตรใด ๆ ของผู้ขอกำหนดตำแหน่ง มาเป็นผลงานเพื่อเสนอขอตำแหน่งทางวิชาการ เว้นแต่ผู้เสนอขอกำหนดตำแหน่งจะได้ทำการศึกษาวิจัยขยายผลต่อจากเรื่องเดิมอย่างต่อเนื่องจนปรากฏผลความก้าวหน้าทางวิชาการอย่างเห็นได้ชัดและจะพิจารณาเฉพาะส่วนที่ศึกษาเพิ่มเติมจากเดิมเท่านั้น

๓.๘ ผลงานทางวิชาการที่ได้รับการเผยแพร่ตามหลักเกณฑ์ที่ ก.พ.อ.กำหนด โดยมีชื่อผู้ใด ระบุเป็นเจ้าของผลงาน ผู้มีชื่อที่ระบุทุกรายย่อมมีส่วนร่วมในผลงานทางวิชาการนั้น มากหรือน้อยขึ้นอยู่กับข้อตกลงระหว่างผู้ร่วมงานในผลงานทางวิชาการนั้นๆ อันรวมถึงผลงานทางวิชาการที่เผยแพร่ในรูปของผลงานวิจัยหรือวิทยานิพนธ์ของนักศึกษาเพื่อรับปริญญาในกรณีที่ผู้ขอกำหนดตำแหน่งทางวิชาการเป็นที่ปรึกษาหรืออาจารย์ที่ปรึกษาของการวิจัยหรือวิทยานิพนธ์นั้น ทั้งนี้เป็นที่เข้าใจว่า ที่ปรึกษาหรืออาจารย์ที่ปรึกษาเป็นผู้ริเริ่ม กำกับดูแล และมีบทบาทสำคัญในการวิเคราะห์และสังเคราะห์ผลการวิจัยนั้น

เอกสารแนบท้ายประกาศ ก.พ.อ.  
เรื่อง หลักเกณฑ์และวิธีการพิจารณาแต่งตั้งบุคคลให้ดำรงตำแหน่งผู้ช่วยศาสตราจารย์  
รองศาสตราจารย์ และศาสตราจารย์ (ฉบับที่ ๒) พ.ศ. ๒๕๕๐

๔. แบบแสดงหลักฐานการมีส่วนร่วมในผลงานทางวิชาการ

บทความทางวิชาการ  ตำรา  หนังสือ  งานวิจัย  ผลงานทางวิชาการในลักษณะอื่น

ผู้ร่วมงาน จำนวน.....คน แต่ละคนมีส่วนร่วมดังนี้ :

ชื่อผู้ร่วมงาน	ปริมาณงานร้อยละ และหน้าที่ความรับผิดชอบ

หมายเหตุ

ลงชื่อ .....

(.....)

ลงชื่อ .....

(.....)

ลงชื่อ .....

(.....)

ลงชื่อ .....

(.....)

**เอกสารแนบท้ายประกาศ ก.พ.อ.**  
**เรื่อง หลักเกณฑ์และวิธีการพิจารณาแต่งตั้งบุคคลให้ดำรงตำแหน่งผู้ช่วยศาสตราจารย์**  
**รองศาสตราจารย์ และศาสตราจารย์ (ฉบับที่ ๒) พ.ศ. ๒๕๕๐**

**๕. แนวทางการประเมินผลการสอน**

**หลักเกณฑ์**

ให้คณะกรรมการพิจารณาดำเนงทางวิชาการประเมินผลการสอนว่า ผู้ขอกำหนดตำแหน่งทางวิชาการ มีความชำนาญ ชำนาญพิเศษ หรือเชี่ยวชาญในการสอน โดยใช้แนวทางในการประเมิน ดังต่อไปนี้

๑. มีการวางแผนการสอนอย่างเป็นระบบ เพื่อให้ผลการสอนเป็นไปตามจุดมุ่งหมายที่วางไว้ โดยเสนอเอกสารประกอบการสอน หรือเอกสารคำสอน (คำนิยาม รูปแบบ การเผยแพร่ และลักษณะคุณภาพ ดังตารางแนบท้าย)
๒. มีความสามารถสอนให้ผู้เรียนรู้จักคิด วิเคราะห์ วิจรณ์ในวิชาที่สอน
๓. มีความสามารถในการใช้เทคนิควิธีสอนต่างๆ เพื่อให้ผู้เรียนเกิดความสนใจและติดตามการสอนตลอดเวลา เช่น ใช้ภาษาที่เข้าใจง่าย ยกตัวอย่าง สอดแทรกประสบการณ์ ใช้คำถาม เพื่อให้ผู้เรียนคิด และตอบคำถามให้เข้าใจได้ชัดเจน
๔. มีความสามารถให้ผู้เรียนมองเห็นความสัมพันธ์ของวิชาที่เรียนกับวิชาอื่นที่เกี่ยวข้อง
๕. มีความสามารถแนะนำให้ผู้เรียนรู้จักแหล่งข้อมูลที่ค้นคว้าศึกษาเพิ่มเติม
๖. มีความสามารถจัดให้ผู้เรียนแสดงความคิดเห็น และแลกเปลี่ยนประสบการณ์ตามความเหมาะสม
๗. มีความสามารถในการใช้สื่อการสอน และอุปกรณ์ช่วยสอนที่เหมาะสมเป็นอย่างดี
๘. มีความสามารถในการประเมินความรู้ความเข้าใจของผู้เรียนในวิชาที่สอน
๙. มีความสามารถอื่นๆ ที่เกี่ยวข้องกับการสอน

นอกจากนี้คณะกรรมการฯ อาจกำหนดแนวทางในการประเมินเพิ่มเติมขึ้นอีกก็ได้ โดยต้องกำหนดให้ชัดเจนและประกาศให้เป็นที่ทราบทั่วกันก่อนการประเมิน

**วิธีการ**

๑. ให้ผู้บังคับบัญชาชั้นต้น (หัวหน้าสาขาวิชา/หัวหน้าภาควิชา/คณบดี) ประเมินผลการสอนในชั้นต้นว่า ผู้เสนอขอกำหนดตำแหน่งทางวิชาการ มีผลการสอนอยู่ในระดับใด (ชำนาญ ชำนาญพิเศษ หรือเชี่ยวชาญ)
๒. ให้คณะกรรมการพิจารณาดำเนงทางวิชาการประเมินผลการสอนของผู้ขอกำหนดตำแหน่งทางวิชาการว่าอยู่ในระดับใด (ชำนาญ ชำนาญพิเศษ หรือเชี่ยวชาญ) ทั้งนี้ อาจแต่งตั้งคณะอนุกรรมการเพื่อประเมินผลการสอนได้ตามความเหมาะสม

คำจำกัดความของเอกสารประกอบการสอน ลักษณะการเผยแพร่และลักษณะคุณภาพ

	เอกสารประกอบการสอน
คำนิยาม	ผลงานทางวิชาการที่ใช้ประกอบการสอนวิชาใดวิชาหนึ่งตามหลักสูตรของสถาบันอุดมศึกษาที่สะท้อนให้เห็นเนื้อหาวิชาและวิธีการสอนอย่างเป็นระบบ จัดเป็นเครื่องมือสำคัญของผู้สอนในการใช้ประกอบการสอน
รูปแบบ	เป็นเอกสารหรือสื่ออื่นๆ ที่เกี่ยวข้องในวิชาที่ตนสอน ประกอบด้วย แผนการสอน หัวข้อบรรยาย (มีรายละเอียดประกอบพอสมควร) และอาจมีสิ่งต่างๆ ดังต่อไปนี้ เพิ่มขึ้นอีกก็ได้ เช่น รายชื่อบทความหรือหนังสืออ่านประกอบ บทเรียบเรียงคัดย่อเอกสารที่เกี่ยวข้อง แผนภูมิ (chart) แถบเสียง (tape) หรือภาพเลื่อน (slide) เป็นต้น
การเผยแพร่	อาจเป็นเอกสารที่จัดทำเป็นรูปเล่มหรือถ่ายสำเนาเย็บเล่ม หรือเป็นสื่ออื่นๆ เช่น ซีดีรอม ที่ได้ใช้ประกอบการสอนวิชาใดวิชาหนึ่งในหลักสูตรของสถาบันอุดมศึกษามาแล้ว
ลักษณะคุณภาพ	อยู่ในดุลยพินิจของสภาสถาบันอุดมศึกษาที่จะกำหนดเป็นข้อบังคับ

**คำจำกัดความของเอกสารคำสอน ลักษณะการเผยแพร่และลักษณะคุณภาพ**

	<b>เอกสารคำสอน</b>
คำนิยาม	ผลงานทางวิชาการที่ใช้สอนวิชาใดวิชาหนึ่ง ตามหลักสูตรของสถาบันอุดมศึกษาที่สะท้อนให้เห็นเนื้อหาวิชาที่สอน และวิธีการสอนอย่างเป็นระบบ โดยอาจพัฒนาขึ้นจากเอกสารประกอบการสอนจนมีความสมบูรณ์กว่าเอกสารประกอบการสอน จัดเป็นเครื่องมือสำคัญของผู้เรียนที่นำไปศึกษาด้วยตนเองหรือเพิ่มเติมขึ้นจากการเรียนในวิชานั้นๆ
รูปแบบ	เป็นเอกสารรูปเล่มหรือสื่ออื่นๆที่เกี่ยวข้องในวิชาที่ตนสอน ประกอบด้วย แผนการสอน หัวข้อบรรยาย (มีรายละเอียดประกอบพอสมควร) และมีสิ่งต่างๆ ดังต่อไปนี้เพิ่มขึ้น เช่น รายชื่อบทความหรือหนังสืออ่านประกอบ บทเรียบเรียงคัดย่อเอกสารที่เกี่ยวข้อง แผนภูมิ (chart) แถบเสียง (tape) ภาพเลื่อน (slide) ตัวอย่างหรือกรณีศึกษาที่ใช้ประกอบการอธิบายภาพ แบบฝึกปฏิบัติ รวมทั้งการอ้างอิงเพื่อขยายความที่มาจากสาระและข้อมูล และบรรณานุกรมที่ทันสมัย
การเผยแพร่	ต้องได้รับการจัดทำเป็นรูปเล่มด้วยการพิมพ์ หรือถ่ายสำเนาเย็บเล่ม หรือสื่ออื่นๆ ที่แสดงหลักฐานว่าได้เผยแพร่โดยใช้เป็น "คำสอน" ให้แก่ผู้เรียนในวิชานั้นๆ มาแล้ว
ลักษณะคุณภาพ	อยู่ในดุลยพินิจของสภาสถาบันอุดมศึกษาที่จะกำหนดเป็นข้อบังคับ

**เอกสารแนบท้ายประกาศ ก.พ.อ.**  
**เรื่อง หลักเกณฑ์และวิธีการพิจารณาแต่งตั้งบุคคลให้ดำรงตำแหน่งผู้ช่วยศาสตราจารย์**  
**รองศาสตราจารย์ และศาสตราจารย์ (ฉบับที่ ๒) พ.ศ. ๒๕๕๐**

**๖. คำจำกัดความของผลงานทางวิชาการ ลักษณะการเผยแพร่และผลงานทางวิชาการที่จำแนก**  
**ตามระดับคุณภาพ**

	<b>บทความทางวิชาการ</b>
คำนิยาม	งานเขียนทางวิชาการซึ่งมีการกำหนดประเด็นที่ต้องการอธิบายหรือวิเคราะห์อย่างชัดเจน ทั้งนี้มีการวิเคราะห์ประเด็นดังกล่าวตามหลักวิชาการจนสามารถสรุปผลการวิเคราะห์ในประเด็นนั้นได้ อาจเป็นการนำความรู้จากแหล่งต่าง ๆ มาประมวลร้อยเรียงเพื่อวิเคราะห์อย่างเป็นระบบ โดยที่ผู้เขียนแสดงทัศนะทางวิชาการของตนไว้อย่างชัดเจนด้วย
รูปแบบ	เป็นบทความที่มีความยาวไม่มากนัก ประกอบด้วยการนำความที่แสดงเหตุผลหรือที่มาของประเด็นที่ต้องการอธิบายหรือวิเคราะห์ กระบวนการอธิบายหรือวิเคราะห์และบทสรุป มีการอ้างอิงและบรรณานุกรมที่ครบถ้วนและสมบูรณ์
การเผยแพร่	<p>เผยแพร่ในลักษณะใดลักษณะหนึ่งดังนี้</p> <ol style="list-style-type: none"> <li>๑. เผยแพร่ในรูปของบทความทางวิชาการในวารสารทางวิชาการ  ทั้งนี้วารสารทางวิชาการนั้นอาจเผยแพร่เป็นรูปเล่มสิ่งพิมพ์หรือเป็นสื่ออิเล็กทรอนิกส์ที่มีกำหนดการเผยแพร่อย่างแน่นอนชัดเจน</li> <li>๒. เผยแพร่ในหนังสือรวมบทความในรูปแบบอื่นที่มีการบรรณาธิการประเมินและตรวจสอบคุณภาพของบทความต่าง ๆ ในหนังสือนั้นแล้ว</li> <li>๓. เผยแพร่ในหนังสือประมวลผลการประชุมทางวิชาการ (Proceedings) ของการประชุมทางวิชาการในระดับชาติหรือระดับนานาชาติ ที่มีการบรรณาธิการประเมินและตรวจสอบคุณภาพของบทความต่าง ๆ ที่นำเสนอแล้ว</li> </ol> <p>เมื่อได้เผยแพร่ตามลักษณะข้างต้นและได้มีการพิจารณาประเมินคุณภาพของ "บทความทางวิชาการ" นั้นแล้ว การนำ "บทความทางวิชาการ" นั้น มาแก้ไขปรับปรุงหรือเพิ่มเติมส่วนใดส่วนหนึ่ง เพื่อนำมาเสนอขอกำหนดตำแหน่งทางวิชาการ และให้มีการประเมินคุณภาพ "บทความทางวิชาการ" นั้นอีกครั้งหนึ่งจะกระทำไม่ได้</p>

คำจำกัดความของผลงานทางวิชาการ ลักษณะการเผยแพร่และผลงานทางวิชาการที่จำแนกตาม  
ระดับคุณภาพ (ต่อ)

	บทความทางวิชาการ
ลักษณะคุณภาพ	<p><u>ระดับดี</u> เป็นบทความทางวิชาการที่มีเนื้อหาสาระทางวิชาการถูกต้องสมบูรณ์และทันสมัย มีแนวคิดและการนำเสนอที่ชัดเจนเป็นประโยชน์ต่อวงวิชาการ</p> <p><u>ระดับดีมาก</u> ใช้เกณฑ์เดียวกับระดับดี โดยมีข้อกำหนดเพิ่มเติม ดังนี้</p> <ol style="list-style-type: none"> <li>๑. มีการวิเคราะห์และเสนอความรู้หรือวิธีการที่ทันสมัยต่อความก้าวหน้าทางวิชาการและเป็นประโยชน์ต่อวงวิชาการ</li> <li>๒. สามารถนำไปใช้อ้างอิงหรือนำไปปฏิบัติได้</li> </ol> <p><u>ระดับดีเด่น</u> ใช้เกณฑ์เดียวกับระดับดีมาก โดยมีข้อกำหนดเพิ่มเติม ดังนี้</p> <ol style="list-style-type: none"> <li>๑. มีลักษณะเป็นงานบุกเบิกทางวิชาการและมีการสังเคราะห์จนถึงระดับที่สร้างองค์ความรู้ใหม่ (Body of Knowledge) ในเรื่องใดเรื่องหนึ่ง</li> <li>๒. มีการกระตุ้นให้เกิดความคิดและค้นคว้าต่อเนื่อง เป็นที่เชื่อถือและยอมรับในวงวิชาการหรือวิชาชีพที่เกี่ยวข้องในระดับชาติและ/หรือนานาชาติ</li> </ol>

**คำจำกัดความของผลงานทางวิชาการ ลักษณะการเผยแพร่และผลงานทางวิชาการที่จำแนกตาม  
ระดับคุณภาพ (ต่อ)**

	ตำรา
คำนิยาม	<p>ผลงานทางวิชาการที่เรียบเรียงขึ้นอย่างเป็นระบบ ครอบคลุมเนื้อหาสาระของวิชาหรือเป็นส่วนหนึ่งของวิชา หรือของหลักสูตรก็ได้ ที่สะท้อนให้เห็นถึงความสามารถในการถ่ายทอดวิชาในระดับอุดมศึกษาในการเรียนการสอนในหลักสูตรระดับอุดมศึกษา</p> <p>เนื้อหาสาระของตำราต้องมีความทันสมัย เมื่อพิจารณาถึงวันที่ผู้ขอขึ้นเสนขอตำแหน่งทางวิชาการ</p> <p>ทั้งนี้ผู้ขอจะต้องระบุวิชาที่เกี่ยวข้องในหลักสูตรที่ใช้ตำราเล่มที่เสนอขอตำแหน่งทางวิชาการด้วย</p> <p>ผลงานทางวิชาการที่เป็น "ตำรา" นี้อาจได้รับการพัฒนาขึ้นจากเอกสารคำสอนจนถึงระดับที่มีความสมบูรณ์ที่สุด ซึ่งผู้อ่านอาจเป็นบุคคลอื่นที่มีไขผู้เรียนในวิชานั้น แต่สามารถอ่านและทำความเข้าใจในสาระของตำรานั้นด้วยตนเองได้ โดยไม่ต้องเข้าศึกษาในวิชานั้น</p>
รูปแบบ	<p>เป็นรูปเล่มที่ประกอบด้วย คำนำ สารบัญ เนื้อเรื่อง การอธิบายหรือการวิเคราะห์ การสรุป การอ้างอิงและบรรณานุกรม ทั้งนี้อาจมีการอ้างอิงแหล่งข้อมูลที่ทันสมัยและครบถ้วนสมบูรณ์</p> <p>การอธิบายสาระสำคัญมีความชัดเจน โดยอาจใช้ข้อมูล แผนภาพ ตัวอย่างหรือกรณีศึกษาประกอบจนผู้อ่านสามารถทำความเข้าใจในสาระสำคัญนั้นได้โดยเบ็ดเสร็จ</p>
การเผยแพร่	<p>มีวิธีการเผยแพร่ ดังนี้</p> <ol style="list-style-type: none"> <li>๑. การเผยแพร่ด้วยวิธีการพิมพ์ โดยโรงพิมพ์ (PRINTING HOUSE) หรือสำนักพิมพ์ (PUBLISHING HOUSE) <ul style="list-style-type: none"> <li>หรือ โดยการถ่ายสำเนาเย็บเป็นรูปเล่ม</li> <li>หรือทำในรูปแบบอื่นๆ</li> </ul> </li> <li>๒. การเผยแพร่โดยสื่ออิเล็กทรอนิกส์อื่นๆ ตัวอย่างเช่น การเผยแพร่ในรูปแบบของซีดีรอม ฯลฯ <p>การเผยแพร่งกล่าวนี้ จะต้องเป็นไปอย่างกว้างขวางมากกว่าการใช้ในการเรียนการสอนวิชาต่างๆ ในหลักสูตรเท่านั้น จำนวนพิมพ์เป็นดัชนีหนึ่งที่สามารถแสดงการเผยแพร่อย่างกว้างขวางได้ แต่อาจใช้ดัชนีอื่นวัดความกว้างขวางในการเผยแพร่ได้เช่นกัน</p> <p>ทั้งนี้ต้องได้รับการตรวจสอบและรับรองการเผยแพร่จากคณะกรรมการของสถาบันอุดมศึกษา คณะ และ/หรือสถาบันทางวิชาการที่เกี่ยวข้องกับสาขาวิชานั้น และต้องใช้ในการเรียนการสอนมาแล้วไม่น้อยกว่าหนึ่งภาคการศึกษา</p> </li> </ol>



คำจำกัดความของผลงานทางวิชาการ ลักษณะการเผยแพร่และผลงานทางวิชาการที่จำแนกตาม  
ระดับคุณภาพ (ต่อ)

	หนังสือ
คำนิยาม	ผลงานทางวิชาการที่เรียบเรียงขึ้นโดยมีรากฐานทางวิชาการที่มั่นคง และให้ทัศนะของ ผู้เขียนที่สร้างเสริมปัญญาความคิด และสร้างความแข็งแกร่งทางวิชาการให้แก่สาขาวิชา นั้นๆ และ/หรือสาขาวิชาที่เกี่ยวข้อง มีความต่อเนื่องเชื่อมโยงในเชิงเนื้อหาและครอบคลุม โดยไม่จำเป็นต้องสอดคล้องหรือเป็นไปตามข้อกำหนดของหลักสูตรหรือของวิชาใดวิชา หนึ่งในหลักสูตร และไม่จำเป็นต้องนำไปใช้ประกอบการเรียนการสอนในวิชาใดวิชาหนึ่ง ทั้งนี้เนื้อหาสาระของหนังสือต้องมีความทันสมัย เมื่อพิจารณาถึงวันที่จัดพิมพ์
รูปแบบ	เป็นรูปเล่มที่ประกอบด้วย คำนำ สารบัญ เนื้อเรื่อง การวิเคราะห์ การสรุป การอ้างอิงและ บรรณานุกรม ทั้งนี้อาจมีอ้างอิงแหล่งข้อมูลที่ทันสมัยและครบถ้วนสมบูรณ์ การอธิบายสาระสำคัญที่มีความชัดเจน โดยอาจใช้ข้อมูล แผนภาพ ตัวอย่างหรือ กรณีศึกษาประกอบจนผู้อ่านสามารถทำความเข้าใจในสาระสำคัญนั้นได้โดยเบ็ดเสร็จ
การเผยแพร่	มีวิธีการเผยแพร่ ดังนี้ ๑. การเผยแพร่ด้วยวิธีการพิมพ์ โดยโรงพิมพ์ (PRINTING HOUSE) หรือสำนักพิมพ์ (PUBLISHING HOUSE) ๒. การเผยแพร่โดยสื่ออิเล็กทรอนิกส์อื่น ๆ ตัวอย่างเช่น การเผยแพร่ในรูปแบบของซีดีรอม ฯลฯ การเผยแพร่งดกล่าวนั้น จะต้องเป็นไปอย่างกว้างขวางมากกว่าการใช้ในการเรียน การสอนวิชาต่างๆ ในหลักสูตรเท่านั้น จำนวนพิมพ์เป็นดัชนีหนึ่งที่อาจแสดงการเผยแพร่ อย่างกว้างขวางได้ แต่อาจใช้ดัชนีอื่นวัดความกว้างขวางในการเผยแพร่ได้เช่นกัน ทั้งนี้ต้องได้รับการตรวจสอบและรับรองการเผยแพร่จากคณะกรรมการของ สถาบันอุดมศึกษา คณะ และ/หรือสถาบันทางวิชาการที่เกี่ยวข้องกับสาขาวิชานั้น และต้อง เผยแพร่สู่สาธารณชนมาแล้วไม่น้อยกว่าสี่เดือน เมื่อได้มีการพิจารณาประเมินคุณภาพของ "หนังสือ" ไปแล้ว การนำ "หนังสือ" นั้นไปแก้ไขปรับปรุงหรือเพิ่มเติมเนื้อหาใน "หนังสือ" เพื่อนำมาเสนอขอกำหนดตำแหน่งทาง วิชาการและให้มีการประเมินคุณภาพ "หนังสือ" นั้นอีกครั้งหนึ่งอาจกระทำได้ แต่จะต้องทำ การเผยแพร่ "หนังสือ" นั้นใหม่อีกครั้งหนึ่ง

**คำจำกัดความของผลงานทางวิชาการ ลักษณะการเผยแพร่และผลงานทางวิชาการที่จำแนกตาม  
ระดับคุณภาพ (ต่อ)**

	หนังสือ
ลักษณะคุณภาพ	<p><b>ระดับดี</b> เป็นหนังสือที่มีเนื้อหาสาระทางวิชาการถูกต้องสมบูรณ์และทันสมัย มีแนวคิดและการนำเสนอที่ชัดเจนเป็นประโยชน์ต่อวงวิชาการ</p> <p><b>ระดับดีมาก</b> ใช้เกณฑ์เดียวกับระดับดี และต้อง</p> <ol style="list-style-type: none"> <li>๑. มีการวิเคราะห์และเสนอความรู้หรือวิธีการที่ทันสมัยต่อความก้าวหน้าทางวิชาการและเป็นประโยชน์ต่อวงวิชาการ</li> <li>๒. มีการสอดแทรกความคิดริเริ่มและประสบการณ์หรือผลงานวิจัยของผู้เขียนที่เป็น การแสดงให้เห็นถึงความรู้ที่เป็นประโยชน์ต่อวงวิชาการ</li> <li>๓. สามารถนำไปใช้อ้างอิงหรือนำไปปฏิบัติได้</li> </ol> <p><b>ระดับดีเด่น</b> ใช้เกณฑ์เดียวกับระดับดีมาก และต้อง</p> <ol style="list-style-type: none"> <li>๑. มีลักษณะเป็นงานบุกเบิกทางวิชาการและมีการสังเคราะห์จนถึงระดับที่สร้างองค์ ความรู้ใหม่ (Body of Knowledge) ในเรื่องใดเรื่องหนึ่ง</li> <li>๒. มีการกระตุ้นให้เกิดความคิดและค้นคว้าต่อเนื่อง</li> <li>๓. เป็นที่เชื่อถือและยอมรับในวงวิชาการหรือวิชาชีพที่เกี่ยวข้องในระดับชาติ และ/ หรือนานาชาติ</li> </ol>

**คำจำกัดความของผลงานทางวิชาการ ลักษณะการเผยแพร่และผลงานทางวิชาการที่จำแนกตาม  
ระดับคุณภาพ (ต่อ)**

	งานวิจัย
คำนิยาม	ผลงานทางวิชาการที่เป็นงานศึกษาหรืองานค้นคว้าอย่างมีระบบด้วยวิธีวิทยาการวิจัยที่เป็นที่ยอมรับในสาขาวิชานั้นๆ และมีวัตถุประสงค์ที่ชัดเจนเพื่อให้ได้มาซึ่งข้อมูลคำตอบหรือข้อสรุปรวมที่จะนำไปสู่ความก้าวหน้าทางวิชาการ หรือเอื้อต่อการนำวิชาการนั้นไปประยุกต์
รูปแบบ	อาจจัดได้เป็น ๒ รูปแบบ ดังนี้ ๑. รายงานการวิจัย ที่มีความครบถ้วนสมบูรณ์และชัดเจนตลอดทั้งกระบวนการวิจัย (Research Process) อาทิ การกำหนดประเด็นปัญหา วัตถุประสงค์ การทำวรรณกรรมปริทัศน์ สมมติฐาน การเก็บรวบรวมข้อมูล การพิสูจน์สมมติฐาน การวิเคราะห์ข้อมูล การประมวลสรุปผลและให้ข้อเสนอแนะ การอ้างอิง และอื่น ๆ ๒. บทความวิจัย ที่ประมวลสรุปกระบวนการวิจัยในผลงานวิจัยนั้น ให้มีความกระชับและสั้น สำหรับการนำเสนอในการประชุมทางวิชาการ หรือในวารสารทางวิชาการ
การเผยแพร่	เผยแพร่ในลักษณะใดลักษณะหนึ่ง ดังนี้ ๑. เผยแพร่ในรูปของบทความวิจัยในวารสารทางวิชาการ ทั้งนี้วารสารทางวิชาการนั้นอาจเผยแพร่เป็นรูปเล่มสิ่งพิมพ์หรือเป็นสื่ออิเล็กทรอนิกส์ที่มีกำหนดการเผยแพร่อย่างแน่นอนชัดเจน ๒. เผยแพร่ในหนังสือรวมบทความวิจัยในรูปแบบอื่นที่มีการบรรณาธิการประเมินและตรวจสอบคุณภาพ ๓. นำเสนอเป็นบทความวิจัยต่อที่ประชุมทางวิชาการ ซึ่งภายหลังจากการประชุมทางวิชาการได้มีการบรรณาธิการและนำไปรวมเล่มเผยแพร่ในหนังสือประมวลผลการประชุมทางวิชาการ (Proceedings) ของการประชุมทางวิชาการระดับชาติหรือนานาชาติ ๔. การเผยแพร่รายงานการวิจัยฉบับสมบูรณ์ที่มีรายละเอียดและความยาว ต้องแสดงหลักฐานว่าได้ผ่านการประเมินคุณภาพโดยผู้ทรงคุณวุฒิและแสดงหลักฐานว่าได้เผยแพร่ไปยังวงวิชาการและวิชาชีพในสาขาวิชานั้น และสาขาวิชาที่เกี่ยวข้องในประเทศและต่างประเทศอย่างกว้างขวาง เมื่อได้เผยแพร่ตามลักษณะข้างต้นและได้มีการพิจารณาประเมินคุณภาพของ "งานวิจัย" นั้นแล้ว การนำ "งานวิจัย" นั้น มาแก้ไขปรับปรุงหรือเพิ่มเติมส่วนใดส่วนหนึ่ง เพื่อนำมาเสนอขอกำหนดตำแหน่งทางวิชาการ และให้มีการประเมินคุณภาพ "งานวิจัย" นั้นอีกครั้งหนึ่งจะกระทำไม่ได้

**คำจำกัดความของผลงานทางวิชาการ ลักษณะการเผยแพร่และผลงานทางวิชาการที่จำแนกตาม  
ระดับคุณภาพ (ต่อ)**

	งานวิจัย
ลักษณะคุณภาพ	<p><b>ระดับดี</b> เป็นงานวิจัยที่มีกระบวนการวิจัยทุกขั้นตอนถูกต้องเหมาะสมในระเบียบวิธีวิจัย ซึ่งแสดงให้เห็นถึงความก้าวหน้าทางวิชาการหรือนำไปประยุกต์ได้</p> <p><b>ระดับดีมาก</b> ใช้เกณฑ์เดียวกับระดับดี และต้อง</p> <ol style="list-style-type: none"> <li>๑. เป็นผลงานที่แสดงถึงการวิเคราะห์และนำเสนอผลเป็นความรู้ใหม่ที่ลึกซึ้งกว่างานเดิมที่เคยมีผู้ศึกษาแล้ว</li> <li>๒. เป็นประโยชน์ด้านวิชาการอย่างกว้างขวางหรือสามารถนำไปประยุกต์ได้อย่างแพร่หลาย</li> </ol> <p><b>ระดับดีเด่น</b> ใช้เกณฑ์เดียวกับระดับดีมาก และต้อง</p> <ol style="list-style-type: none"> <li>๑. เป็นงานบุกเบิกที่มีคุณค่ายิ่ง และมีการสังเคราะห์อย่างลึกซึ้งจนทำให้เป็นการสร้างองค์ความรู้ใหม่ (Body of Knowledge) ในเรื่องใดเรื่องหนึ่ง ทำให้เกิดความก้าวหน้าทางวิชาการอย่างชัดเจน</li> <li>๒. เป็นที่ยอมรับและได้รับการอ้างอิงถึงอย่างกว้างขวางในวงวิชาการหรือวิชาชีพที่เกี่ยวข้องในระดับชาติ และ/หรือระดับนานาชาติ</li> </ol>

คำจำกัดความของผลงานทางวิชาการ ลักษณะการเผยแพร่และผลงานทางวิชาการที่จำแนกตาม  
ระดับคุณภาพ (ต่อ)

	ผลงานทางวิชาการในลักษณะอื่น
คำนิยาม	<p>ผลงานทางวิชาการอย่างอื่นที่ไม่ใช่เอกสารประกอบการสอน เอกสารคำสอน บทความทางวิชาการ หนังสือ ตำรา หรืองานวิจัย โดยปกติหมายถึง สิ่งประดิษฐ์หรืองานสร้างสรรค์ อาทิ การประดิษฐ์เครื่องทุ่นแรง ผลงานการสร้างสิ่งมีชีวิตพันธุ์ใหม่ วัคซีน สิ่งก่อสร้าง หรือผลงานด้านศิลปะ หรือสารานุกรม</p> <p>รวมถึงงานแปลจากตัวงานต้นแบบที่เป็นงานวรรณกรรม หรืองานด้านปรัชญา หรือประวัติศาสตร์ หรือวิทยาการสาขาอื่นบางสาขาที่มีความสำคัญและทรงคุณค่าในสาขาวิชานั้น ๆ ซึ่งเมื่อนำมาแปลแล้วจะเป็นการเสริมความก้าวหน้าทางวิชาการที่ประจักษ์ชัด เป็นการแปลจากภาษาต่างประเทศเป็นภาษาไทย หรือจากภาษาไทยเป็นภาษาต่างประเทศ หรือแปลจากภาษาต่างประเทศหนึ่งเป็นภาษาต่างประเทศอีกภาษาหนึ่ง</p> <p>ผลงานทางวิชาการในลักษณะอื่นที่เสนอจะต้องประกอบด้วยบทวิเคราะห์ที่อธิบายและชี้ให้เห็นว่างานดังกล่าวทำให้เกิดความก้าวหน้าทางวิชาการหรือเสริมสร้างองค์ความรู้ หรือให้วิธีการที่จะเป็นประโยชน์ต่อสาขาวิชานั้น และแสดงถึงความสามารถในการบุกเบิกในสาขาวิชานั้น สำหรับผลงานที่มุ่งเชิงปฏิบัติจะต้องผ่านการพิสูจน์หรือมีหลักฐานรายละเอียดต่าง ๆ ประกอบแสดงให้เห็นคุณค่าของผลงาน</p>
รูปแบบ	<p>๑. อาจจัดเพิ่มได้หลายรูปแบบ ทั้งที่เป็นรูปเล่ม หรือการบันทึกเป็นภาพยนตร์ หรือแถบเสียง</p> <p>๒. มีคำอธิบาย/ชี้แจงโดยชัดเจนประกอบผลงานนั้น เพื่อชี้ให้เห็นว่าเป็นผลงานที่ทำให้เกิดการพัฒนาและความก้าวหน้าทางวิชาการ หรือเสริมสร้างความรู้หรือก่อให้เกิดประโยชน์ต่อสาขาวิชาหนึ่งๆ หรือหลายสาขาวิชาได้อย่างไร ในแง่ใด</p> <p>๓. กรณีผลงานที่เป็นสิ่งประดิษฐ์ หรือผลงานที่มุ่งในเชิงปฏิบัติ จะต้องผ่านการพิสูจน์หรือแสดงหลักฐานเป็นรายละเอียดให้ครบถ้วนที่แสดงถึงคุณค่าของผลงานนั้นด้วย</p>

**คำจำกัดความของผลงานทางวิชาการ ลักษณะการเผยแพร่และผลงานทางวิชาการที่จำแนกตาม  
ระดับคุณภาพ (ต่อ)**

	ผลงานทางวิชาการในลักษณะอื่น
การเผยแพร่	<p>มีวิธีการเผยแพร่ ดังนี้</p> <p>๑. การเผยแพร่ด้วยวิธีการพิมพ์ โดยโรงพิมพ์ (PRINTING HOUSE) หรือสำนักพิมพ์ (PUBLISHING HOUSE) หรือ โดยการถ่ายสำเนาเย็บเป็นรูปเล่ม หรือทำในรูปแบบอื่นๆ</p> <p>๒. การเผยแพร่โดยสื่ออิเล็กทรอนิกส์อื่นๆ ตัวอย่างเช่น การเผยแพร่ในรูปแบบของซีดีรอม ฯลฯ</p> <p>๓. การเผยแพร่โดยการจัดนิทรรศการ การจัดแสดง การจัดการแสดง หรือโดยมีการนำไปใช้หรือประยุกต์ใช้อย่างแพร่หลาย</p> <p>การเผยแพร่ดังกล่าวนี้ จะต้องเป็นไปอย่างกว้างขวางมากกว่าการใช้ในการเรียนการสอนวิชาต่างๆ ในหลักสูตรเท่านั้น</p> <p>ทั้งนี้ต้องได้รับการตรวจสอบและรับรองการเผยแพร่จากคณะกรรมการของสถาบันอุดมศึกษา คณะ และ/หรือสถาบันทางวิชาการที่เกี่ยวข้องกับสาขาวิชานั้น และต้องเผยแพร่สู่สาธารณชนมาแล้วไม่น้อยกว่าสี่เดือน</p>
ลักษณะคุณภาพ	<p><b>ระดับดี</b> เป็นผลงานใหม่ หรือเป็นการนำสิ่งที่มีอยู่แล้วมาประยุกต์ด้วยวิธีการใหม่ๆ และผลงานนั้นก่อให้เกิดประโยชน์ในด้านใดด้านหนึ่ง</p> <p><b>ระดับดีมาก</b> ใช้เกณฑ์เดียวกับระดับดี และต้อง</p> <p>๑. ได้รับการรับรองโดยองค์กรทางวิชาการ หรือหน่วยงานอื่นที่เกี่ยวข้องในสาขาวิชาที่เสนอหรือ</p> <p>๒. เป็นผลงานที่สร้างสรรค์ต้องเป็นที่ยอมรับของผู้เชี่ยวชาญในสาขาวิชานั้นๆ</p> <p><b>ระดับดีเด่น</b> ใช้เกณฑ์เดียวกับระดับดีมาก และต้องเป็นที่ยอมรับโดยทั่วไปในวงวิชาการและ/หรือวงวิชาชีพทั้งในระดับชาติ และ/หรือระดับนานาชาติ</p>

**คำจำกัดความของผลงานทางวิชาการ ลักษณะการเผยแพร่และผลงานทางวิชาการที่จำแนกตาม  
ระดับคุณภาพ (ต่อ)**

	งานแปล
คำนิยาม	งานแปลจากตัวงานต้นแบบที่เป็นงานวรรณกรรม หรืองานด้านปรัชญา หรือประวัติศาสตร์ หรือวิทยาการสาขาอื่นบางสาขาที่มีความสำคัญและทรงคุณค่าในสาขานั้นๆ ซึ่งเมื่อนำมาแปลแล้วจะเป็นการเสริมความก้าวหน้าทางวิชาการที่ประจักษ์ชัด เป็นการแปลจากภาษาต่างประเทศเป็นภาษาไทย หรือจากภาษาไทยเป็นภาษาต่างประเทศ หรือแปลจากภาษาต่างประเทศหนึ่งเป็นภาษาต่างประเทศอีกภาษาหนึ่ง (งานแปลนี้ จัดเป็นผลงานทางวิชาการในลักษณะอื่นประเภทหนึ่ง)
การเผยแพร่	<p>มีวิธีการเผยแพร่ ดังนี้</p> <p>๑. การเผยแพร่ด้วยวิธีการพิมพ์ โดยโรงพิมพ์ (PRINTING HOUSE) หรือสำนักพิมพ์ (PUBLISHING HOUSE)</p> <p>๒. การเผยแพร่โดยสื่ออิเล็กทรอนิกส์อื่น ๆ ตัวอย่างเช่น การเผยแพร่ในรูปของซีดีรอม ฯลฯ การเผยแพร่งดังกล่าวนั้น จะต้องเป็นไปอย่างกว้างขวางมากกว่าการใช้ในการเรียนการสอนวิชาต่างๆ ในหลักสูตรเท่านั้น จำนวนพิมพ์เป็นดัชนีหนึ่งที่สามารถแสดงการเผยแพร่อย่างกว้างขวางได้ แต่อาจใช้ดัชนีอื่นวัดความกว้างขวางในการเผยแพร่ได้เช่นกัน ทั้งนี้ต้องได้รับการตรวจสอบและรับรองการเผยแพร่จากคณะกรรมการของสถาบันอุดมศึกษา คณะ และ/หรือสถาบันทางวิชาการที่เกี่ยวข้องกับสาขาวิชานั้น และต้องเผยแพร่สู่สาธารณชนมาแล้วไม่น้อยกว่าสี่เดือน</p> <p>เมื่อได้มีการพิจารณาประเมินคุณภาพของ "งานแปล" ไปแล้ว การนำ "งานแปล" นั้นไปแก้ไขปรับปรุงหรือเพิ่มเติมเนื้อหาใน "งานแปล" เพื่อนำมาเสนอขอกำหนดตำแหน่งทางวิชาการและให้มีการประเมินคุณภาพ "งานแปล" นั้นอีกครั้งหนึ่งอาจกระทำได้ แต่จะต้องทำการเผยแพร่ "งานแปล" นั้นใหม่อีกครั้งหนึ่ง</p>
ลักษณะคุณภาพ	<p><b>ระดับดี</b> เป็นงานแปลที่แสดงให้เห็นถึงความเข้าใจในตัวบท แบบแผนทางความคิด และ/หรือวัฒนธรรมต้นกำเนิดและบ่งชี้ความสามารถในการสื่อความหมายได้อย่างดี มีการศึกษาวิเคราะห์และตีความทั้งตัวบทและบริบทของตัวงานในลักษณะที่เทียบได้กับงานวิจัย มีการให้อธิบายเชิงวิชาการในรูปแบบต่างๆ อันเหมาะสมทั้งในระดับมหภาคและจุลภาค</p> <p><b>ระดับดีมาก</b> เป็นงานแปลที่แสดงให้เห็นถึงความเข้าใจอันลึกซึ้งในตัวบท แบบแผนทางความคิด และ/หรือวัฒนธรรมต้นกำเนิด และบ่งชี้ถึงความสามารถในการสื่อความหมายในระดับสูงมาก</p> <p>มีการศึกษาวิเคราะห์และตีความทั้งตัวบทและบริบทของตัวงานอย่างละเอียดลึกซึ้งในลักษณะที่เทียบได้กับงานวิจัยของผู้สันักตกรณี</p>





## ประกาศ ก.พ.อ.

เรื่อง หลักเกณฑ์และวิธีการพิจารณาแต่งตั้งบุคคลให้ดำรงตำแหน่งผู้ช่วยศาสตราจารย์  
รองศาสตราจารย์ และศาสตราจารย์ (ฉบับที่ ๓)

พ.ศ. ๒๕๕๐

ตามประกาศ ก.พ.อ. เรื่อง หลักเกณฑ์และวิธีการพิจารณาแต่งตั้งบุคคลให้ดำรงตำแหน่ง  
ผู้ช่วยศาสตราจารย์ รองศาสตราจารย์ และศาสตราจารย์ (ฉบับที่ ๒) พ.ศ. ๒๕๕๐ กำหนดให้การแต่งตั้ง  
อาจารย์ประจำให้ดำรงตำแหน่งผู้ช่วยศาสตราจารย์ รองศาสตราจารย์ และศาสตราจารย์ ต้องมีการประชุม  
คณะกรรมการผู้ทรงคุณวุฒิเพื่อทำหน้าที่ประเมินผลงานทางวิชาการและจริยธรรมและจรรยาบรรณ  
ทางวิชาการ ก.พ.อ. อาศัยอำนาจตามความในมาตรา ๑๔ (๓) แห่งพระราชบัญญัติระเบียบข้าราชการ  
พลเรือนในสถาบันอุดมศึกษา พ.ศ. ๒๕๔๗ จึงกำหนดหลักเกณฑ์และวิธีการประชุมคณะกรรมการ  
ผู้ทรงคุณวุฒิเพื่อทำหน้าที่ประเมินผลงานทางวิชาการและจริยธรรมและจรรยาบรรณทางวิชาการ  
สำหรับการกำหนดตำแหน่งผู้ช่วยศาสตราจารย์และรองศาสตราจารย์ ทั้งวิธีปกติและวิธีพิเศษ  
ดังต่อไปนี้

ข้อ ๑ ประกาศ ก.พ.อ. นี้ให้ใช้บังคับตั้งแต่วันถัดจากวันประกาศในราชกิจจานุเบกษาเป็นต้นไป

ข้อ ๒ การพิจารณาผลงานทางวิชาการของกรรมการผู้ทรงคุณวุฒิเพื่อทำหน้าที่ประเมิน  
ผลงานทางวิชาการและจริยธรรมและจรรยาบรรณทางวิชาการ ที่มีผลการประเมินเป็นเอกฉันท์  
ว่าคุณภาพของผลงานทางวิชาการของผู้ขอตำแหน่งอยู่ในเกณฑ์หรือไม่อยู่ในเกณฑ์ที่ ก.พ.อ.  
กำหนด ใดๆอย่างหนึ่ง ประธานคณะกรรมการผู้ทรงคุณวุฒิเพื่อทำหน้าที่ประเมินผลงาน  
ทางวิชาการและจริยธรรมและจรรยาบรรณทางวิชาการ จะไม่กำหนดให้มีการประชุม โดยถือเอาผล  
การประเมินดังกล่าวเป็นผลการพิจารณาของคณะกรรมการผู้ทรงคุณวุฒิเพื่อทำหน้าที่ประเมินผลงาน  
ทางวิชาการและจริยธรรมและจรรยาบรรณทางวิชาการก็ได้

ข้อ ๓ ประกาศ ก.พ.อ. นี้ให้ใช้บังคับกับการพิจารณากำหนดตำแหน่งผู้ช่วยศาสตราจารย์  
และรองศาสตราจารย์ ที่อยู่ระหว่างการพิจารณาของสภาสถาบันอุดมศึกษาอยู่ในวันที่ประกาศนี้ใช้บังคับ

ข้อ ๔ ประกาศ ก.พ.อ. นี้ให้ใช้บังคับเป็นระยะเวลาหนึ่งปีนับตั้งแต่วันถัดจากวันที่ประกาศ  
ในราชกิจจานุเบกษา

ประกาศ ณ วันที่ ๘ พฤษภาคม พ.ศ. ๒๕๕๐

วิจิตร ศรีสอาน

รัฐมนตรีว่าการกระทรวงศึกษาธิการ

ประธาน ก.พ.อ.



## ประกาศ ก.พ.อ.

เรื่อง หลักเกณฑ์และวิธีการพิจารณาแต่งตั้งบุคคลให้ดำรงตำแหน่งผู้ช่วยศาสตราจารย์  
รองศาสตราจารย์ และศาสตราจารย์  
(ฉบับที่ ๔) พ.ศ. ๒๕๕๑

ตามประกาศ ก.พ.อ. เรื่อง หลักเกณฑ์และวิธีการพิจารณาแต่งตั้งบุคคลให้ดำรงตำแหน่ง  
ผู้ช่วยศาสตราจารย์ รองศาสตราจารย์ และศาสตราจารย์ (ฉบับที่ ๒) พ.ศ. ๒๕๕๐ ได้กำหนดหมวด ๓  
การอุทธรณ์ กรณีผลการพิจารณาคุณภาพผลงานทางวิชาการไม่อยู่ในเกณฑ์ที่ ก.พ.อ. กำหนดไว้  
เพื่อให้การปฏิบัติในเรื่องดังกล่าวเป็นมาตรฐานเดียวกัน ก.พ.อ. จึงอาศัยอำนาจตามความในมาตรา ๑๔ (๓)  
และมาตรา ๒๘ แห่งพระราชบัญญัติระเบียบข้าราชการพลเรือนในสถาบันอุดมศึกษา พ.ศ. ๒๕๔๗  
ซึ่งแก้ไขเพิ่มเติมโดยพระราชบัญญัติระเบียบข้าราชการพลเรือนในสถาบันอุดมศึกษา (ฉบับที่ ๒)  
พ.ศ. ๒๕๕๑ กำหนดหลักเกณฑ์และวิธีการ ดังต่อไปนี้

ข้อ ๑ ประกาศ ก.พ.อ. นี้ให้ใช้บังคับนับตั้งแต่วันถัดจากวันประกาศในราชกิจจานุเบกษา  
เป็นต้นไป

ข้อ ๒ ให้ยกเลิก หมวด ๓ การอุทธรณ์ ข้อ ๑๑ และให้ใช้ความต่อไปนี้แทน

## “หมวด ๓

## การทบทวนผลการพิจารณาผลงานทางวิชาการ

ข้อ ๑๑ กรณีที่ผลการพิจารณาคุณภาพของผลงานทางวิชาการไม่อยู่ในเกณฑ์ที่ ก.พ.อ.  
กำหนด ผู้ขอกำหนดตำแหน่งทางวิชาการอาจเสนอขอทบทวนผลการพิจารณาต่อสภาสถาบันอุดมศึกษา  
และสามารถเสนอขอทบทวนผลการพิจารณาได้ไม่เกินสองครั้ง โดยแสดงผลทางวิชาการสนับสนุน  
และการขอทบทวนดังกล่าว แต่ละครั้งให้ยื่นเรื่องได้ภายในเก้าสิบวัน นับแต่วันที่รับทราบมติ

เมื่อสภาสถาบันอุดมศึกษาได้รับเรื่องการขอทบทวนผลการพิจารณาผลงานทางวิชาการแล้ว  
ให้ส่งคณะกรรมการพิจารณาดำเน่งทางวิชาการพิจารณา เมื่อคณะกรรมการพิจารณาดำเน่ง  
ทางวิชาการ มีความเห็นประการใดให้เสนอต่อสภาสถาบันอุดมศึกษาวินิจฉัย และให้คำวินิจฉัย  
ของสภาสถาบันอุดมศึกษา เป็นที่สุด

ข้อ ๑๑/๑ ให้คณะกรรมการพิจารณาตำแหน่งทางวิชาการ ดำเนินการดังนี้

(๑) การทบทวนผลการพิจารณาครั้งที่หนึ่ง

(ก) ในกรณีที่เห็นว่าคำชี้แจงข้อโต้แย้งไม่มีเหตุผลทางวิชาการ จะมีมติไม่รับการพิจารณา  
ก็ได้

(ข) ในกรณีที่เห็นว่าคำชี้แจงข้อโต้แย้งมีเหตุผลทางวิชาการ ให้มีมติรับไว้พิจารณา  
โดยมอบคณะกรรมการผู้ทรงคุณวุฒิเพื่อทำหน้าที่ประเมินผลงานทางวิชาการและจริยธรรม  
และจรรยาบรรณทางวิชาการชุดเดิมพิจารณาคำชี้แจงข้อโต้แย้งนั้น

(๒) การทบทวนผลการพิจารณาครั้งที่สอง

(ก) ในกรณีที่เห็นว่าคำชี้แจงข้อโต้แย้งไม่มีเหตุผลทางวิชาการหรือมิได้ชี้แจงข้อโต้แย้ง  
โดยมีเหตุผลเพิ่มเติมจากครั้งที่หนึ่ง จะมีมติไม่รับพิจารณาก็ได้

(ข) ในกรณีที่เห็นว่าคำชี้แจงข้อโต้แย้งมีเหตุผลทางวิชาการและได้ชี้แจงเหตุผลเพิ่มเติม  
จากการขอทบทวนครั้งที่หนึ่ง ให้แต่งตั้งคณะกรรมการผู้ทรงคุณวุฒิเพื่อทำหน้าที่ประเมินผลงาน  
ทางวิชาการและจริยธรรมและจรรยาบรรณทางวิชาการเพิ่มเติม เพื่อพิจารณาคำชี้แจงข้อโต้แย้งและ  
ผลงานทางวิชาการของผู้ขอตำแหน่ง ทั้งนี้ ให้ประธานคณะกรรมการผู้ทรงคุณวุฒิเพื่อทำหน้าที่  
ประเมินผลงานทางวิชาการและจริยธรรมและจรรยาบรรณทางวิชาการชุดเดิมทำหน้าที่เป็นประธาน

ข้อ ๑๑/๒ กรณีมีการแต่งตั้งกรรมการผู้ทรงคุณวุฒิเพื่อทำหน้าที่ประเมินผลงานทางวิชาการ  
และจริยธรรมและจรรยาบรรณทางวิชาการเพิ่มเติม ให้สถาบันอุดมศึกษาจ่ายเงินสมนาคุณกรรมการ  
สำหรับการทบทวนผลการพิจารณาผลงานทางวิชาการของกรรมการที่แต่งตั้งเพิ่มนั้นด้วย

ข้อ ๑๑/๓ สภาสถาบันอุดมศึกษาอาจพิจารณาเฉพาะคำชี้แจงข้อโต้แย้งของผลงาน  
ทางวิชาการทุกประเภทที่คุณภาพไม่อยู่ในเกณฑ์ที่ ก.พ.อ.กำหนดเท่านั้น หากผู้ขอตำแหน่ง  
มีผลงานทางวิชาการใหม่เพิ่มเติม หรือมีการแก้ไขผลงานเดิม กรณีนี้จะต้องดำเนินการเสนอขอ  
ตำแหน่งทางวิชาการใหม่ และให้ถือว่าวันที่ยื่นผลงานทางวิชาการเพิ่มเติมหรือวันที่ยื่นขอแก้ไขผลงาน  
เดิมเป็นวันเสนอขอตำแหน่งทางวิชาการใหม่

ข้อ ๑๑/๔ กรณีมีปัญหาที่จะต้องวินิจฉัยตามหมวดนี้ ให้สภาสถาบันอุดมศึกษาเป็นผู้วินิจฉัย  
ชี้ขาด และให้คำวินิจฉัยของสภาสถาบันอุดมศึกษาเป็นที่สุด

ข้อ ๑๑/๕ การเสนอขออุทธรณ์และการพิจารณาคำอุทธรณ์ผลงานทางวิชาการที่ดำเนินการ  
อยู่ก่อนวันที่ประกาศฉบับนี้มีผลบังคับใช้ ให้ดำเนินการตามประกาศ ก.พ.อ. เรื่อง หลักเกณฑ์และ

วิธีการพิจารณาแต่งตั้งบุคคลให้ดำรงตำแหน่งผู้ช่วยศาสตราจารย์ รองศาสตราจารย์ และศาสตราจารย์  
(ฉบับที่ ๒) พ.ศ. ๒๕๕๐ ลงวันที่ ๑ มีนาคม ๒๕๕๐ ต่อไปจนแล้วเสร็จ”

ประกาศ ณ วันที่ ๒๕ ตุลาคม พ.ศ. ๒๕๕๑

ศรีเมือง เจริญศิริ

รัฐมนตรีว่าการกระทรวงศึกษาธิการ

ประธาน ก.พ.อ.



## ประกาศ ก.พ.อ.

เรื่อง หลักเกณฑ์และวิธีการพิจารณาแต่งตั้งบุคคลให้ดำรงตำแหน่งผู้ช่วยศาสตราจารย์  
รองศาสตราจารย์ และศาสตราจารย์ (ฉบับที่ ๕)

พ.ศ. ๒๕๕๒

เพื่อความคล่องตัวและประสิทธิภาพของสถาบันอุดมศึกษาในการดำเนินงานเกี่ยวกับการประชุมคณะกรรมการผู้ทรงคุณวุฒิเพื่อทำหน้าที่ประเมินผลงานทางวิชาการและจริยธรรม และจรรยาบรรณทางวิชาการ ตามที่กำหนดไว้ในประกาศ ก.พ.อ. เรื่อง หลักเกณฑ์และวิธีการพิจารณาแต่งตั้งบุคคลให้ดำรงตำแหน่งผู้ช่วยศาสตราจารย์ รองศาสตราจารย์ และศาสตราจารย์ (ฉบับที่ ๒) พ.ศ. ๒๕๕๐

อาศัยอำนาจตามความในมาตรา ๑๔ (๓) แห่งพระราชบัญญัติระเบียบข้าราชการพลเรือนในสถาบันอุดมศึกษา พ.ศ. ๒๕๔๗ ก.พ.อ. จึงกำหนดวิธีการประชุมคณะกรรมการผู้ทรงคุณวุฒิเพื่อทำหน้าที่ประเมินผลงานทางวิชาการและจริยธรรมและจรรยาบรรณทางวิชาการเพิ่มเติม สำหรับการแต่งตั้งบุคคลให้ดำรงตำแหน่งผู้ช่วยศาสตราจารย์ ทั้งโดยวิธีปกติและโดยวิธีพิเศษ ดังต่อไปนี้

ข้อ ๑ ประกาศ ก.พ.อ. นี้ให้ใช้บังคับตั้งแต่วันถัดจากวันประกาศในราชกิจจานุเบกษา เป็นต้นไป

ข้อ ๒ ให้เพิ่มความต่อไปนี้เป็นวรรคห้า ของข้อ ๖.๑.๓ ในประกาศ ก.พ.อ. เรื่อง หลักเกณฑ์และวิธีการพิจารณาแต่งตั้งบุคคลให้ดำรงตำแหน่งผู้ช่วยศาสตราจารย์ รองศาสตราจารย์ และศาสตราจารย์ (ฉบับที่ ๒) พ.ศ. ๒๕๕๐ ดังนี้

“ในกรณีการพิจารณาผลงานทางวิชาการของกรรมการผู้ทรงคุณวุฒิเพื่อทำหน้าที่ประเมินผลงานทางวิชาการและจริยธรรมและจรรยาบรรณทางวิชาการ ตำแหน่งผู้ช่วยศาสตราจารย์ ที่มีผลการประเมินเป็นเอกฉันท์ว่าคุณภาพของผลงานทางวิชาการของผู้ขอตำแหน่งอยู่ในเกณฑ์หรือไม่อยู่ในเกณฑ์ที่ ก.พ.อ. กำหนดนั้น สภาสถาบันอาจกำหนดการยกเว้นการประชุมไว้ในข้อบังคับของสภาสถาบัน โดยให้ถือเอาผลการประเมินดังกล่าวเป็นผลการพิจารณาของคณะกรรมการผู้ทรงคุณวุฒิเพื่อทำหน้าที่ประเมินผลงานทางวิชาการและจริยธรรมและจรรยาบรรณทางวิชาการก็ได้”

ประกาศ ณ วันที่ ๑๗ กุมภาพันธ์ พ.ศ. ๒๕๕๒

จรินทร์ ลักษณวิศิษฏ์

รัฐมนตรีว่าการกระทรวงศึกษาธิการ

ประธาน ก.พ.อ.





## ประกาศ ก.พ.อ.

เรื่อง หลักเกณฑ์และวิธีการพิจารณาแต่งตั้งบุคคลให้ดำรงตำแหน่ง  
ผู้ช่วยศาสตราจารย์ รองศาสตราจารย์ และศาสตราจารย์ (ฉบับที่ ๖)  
พ.ศ. ๒๕๕๕

เพื่อให้หลักเกณฑ์การแต่งตั้งบุคคลให้ดำรงตำแหน่งผู้ช่วยศาสตราจารย์ รองศาสตราจารย์ และศาสตราจารย์ ส่งเสริมให้คณาจารย์เข้าสู่ตำแหน่งทางวิชาการเพิ่มขึ้น โดยการสร้างผลงานทางวิชาการอย่างเหมาะสมตามพันธกิจ วิสัยทัศน์ และยุทธศาสตร์ของสถาบันอุดมศึกษา ทั้งที่เป็นความรู้ใหม่และความรู้ที่ใช้ในการแก้ไขปัญหาและพัฒนาสังคมหรือประเทศ จึงเห็นควรแก้ไขเพิ่มเติมประกาศ ก.พ.อ. เรื่อง หลักเกณฑ์และวิธีการพิจารณาแต่งตั้งบุคคลให้ดำรงตำแหน่งผู้ช่วยศาสตราจารย์ รองศาสตราจารย์ และศาสตราจารย์ (ฉบับที่ ๖) พ.ศ. ๒๕๕๐

อาศัยอำนาจตามความในมาตรา ๑๔ (๓) และมาตรา ๑๘ ประกอบกับมาตรา ๒๘ แห่งพระราชบัญญัติระเบียบข้าราชการพลเรือนในสถาบันอุดมศึกษา พ.ศ. ๒๕๔๗ ซึ่งแก้ไขเพิ่มเติมโดยพระราชบัญญัติระเบียบข้าราชการพลเรือนในสถาบันอุดมศึกษา (ฉบับที่ ๖) พ.ศ. ๒๕๕๑ ก.พ.อ. จึงกำหนดหลักเกณฑ์และวิธีการพิจารณาแต่งตั้งบุคคลให้ดำรงตำแหน่งผู้ช่วยศาสตราจารย์ รองศาสตราจารย์ และศาสตราจารย์ ดังต่อไปนี้

ข้อ ๑ ประกาศ ก.พ.อ. นี้ ให้ใช้บังคับตั้งแต่วันถัดจากวันประกาศในราชกิจจานุเบกษาเป็นต้นไป

ข้อ ๒ ให้ยกเลิกความในข้อ ๕.๑.๓ แห่งประกาศ ก.พ.อ. เรื่อง หลักเกณฑ์และวิธีการพิจารณาแต่งตั้งบุคคลให้ดำรงตำแหน่งผู้ช่วยศาสตราจารย์ รองศาสตราจารย์ และศาสตราจารย์ (ฉบับที่ ๖) พ.ศ. ๒๕๕๐ และให้ใช้ความต่อไปนี้แทน

“๕.๑.๓ ผลงานทางวิชาการ ประกอบด้วยผลงาน ต่อไปนี้

(๑) ผลงานแต่งหรือเรียบเรียง ตำรา หนังสือ หรือบทความทางวิชาการ ซึ่งมีคุณภาพดี และได้รับการเผยแพร่ตามเกณฑ์ที่ ก.พ.อ. กำหนด หรือ

(๒) ผลงานวิจัย ซึ่งมีคุณภาพดี และได้รับการเผยแพร่ตามเกณฑ์ที่ ก.พ.อ. กำหนด ทั้งนี้ ไม่นับงานวิจัยที่ทำเป็นส่วนของการศึกษาเพื่อรับปริญญาหรือประกาศนียบัตรใด ๆ หรือ

(๓) ผลงานทางวิชาการในลักษณะอื่น ซึ่งมีคุณภาพดี และได้รับการเผยแพร่ตามเกณฑ์ที่ ก.พ.อ. กำหนด

ทั้งนี้ ผลงานทางวิชาการตามข้อ ๕.๑.๓ (๑) (๒) และ (๓) ต้องเป็นงานที่มีลักษณะคุณภาพ ๓ องค์ประกอบดังนี้ร่วมด้วย คือ (๑) ก่อให้เกิดความรู้ใหม่ (๒) มีการวิเคราะห์หรือสังเคราะห์ และ (๓) สามารถนำไปใช้ประโยชน์ได้หรือมีผลกระทบต่อการพัฒนาชุมชน สังคมหรือประเทศ”

ข้อ ๓ ผลงานทางวิชาการสำหรับการเสนอขอกำหนดตำแหน่งทางวิชาการทุกตำแหน่งต้องเป็นผลงานที่มีทิศทางการศึกษาหรือวิจัยตามกรณีใดกรณีหนึ่งหรือหลายกรณีตามความเหมาะสมของแต่ละสาขาวิชา ดังต่อไปนี้

๑) สอดคล้องกับศักยภาพหรือทรัพยากรของแต่ละพื้นที่ เพื่อก่อให้เกิดประโยชน์และการพัฒนาประเทศในด้านต่าง ๆ

๒) เพื่อให้รู้เท่าทันกับการเปลี่ยนแปลงของบริบทโลก

๓) เพิ่มขีดความสามารถในการแข่งขันของประเทศ

๔) พัฒนาและส่งเสริมชุมชนหรือสังคมให้มีความเข้มแข็ง

๕) ก่อให้เกิดประโยชน์ต่อวงวิชาการ

ข้อ ๔ การพิจารณาแต่งตั้งบุคคลให้ดำรงตำแหน่งทางวิชาการที่สภาสถาบันอุดมศึกษาได้รับเรื่องไว้แล้วและอยู่ระหว่างการดำเนินการ ให้ดำเนินการพิจารณา กำหนดตำแหน่งตามประกาศ ก.พ.อ. เรื่อง หลักเกณฑ์และวิธีการพิจารณาแต่งตั้งบุคคลให้ดำรงตำแหน่งผู้ช่วยศาสตราจารย์ รองศาสตราจารย์ และศาสตราจารย์ (ฉบับที่ ๒) พ.ศ. ๒๕๕๐ ต่อไปจนแล้วเสร็จ

ประกาศ ณ วันที่ ๑๗ กันยายน พ.ศ. ๒๕๕๕

ศาสตราจารย์สุชาติ ธาดาธำรงเวช

รัฐมนตรีว่าการกระทรวงศึกษาธิการ

ประธาน ก.พ.อ.

## ประกาศ ก.พ.อ.

เรื่อง หลักเกณฑ์และวิธีการพิจารณาแต่งตั้งบุคคลให้ดำรงตำแหน่ง  
ผู้ช่วยศาสตราจารย์ รองศาสตราจารย์ และศาสตราจารย์ (ฉบับที่ ๗)  
พ.ศ. ๒๕๕๕

เนื่องจากการแต่งตั้งให้บุคคลดำรงตำแหน่งทางวิชาการที่สภาสถาบันอุดมศึกษาได้รับเรื่องไว้แล้วและอยู่ระหว่างดำเนินการ ให้ดำเนินการพิจารณากำหนดตำแหน่งตามประกาศ ก.พ.อ. เรื่อง หลักเกณฑ์และวิธีการพิจารณาแต่งตั้งบุคคลให้ดำรงตำแหน่งผู้ช่วยศาสตราจารย์ รองศาสตราจารย์ และศาสตราจารย์ (ฉบับที่ ๒) พ.ศ. ๒๕๕๐ ต่อไปจนแล้วเสร็จ เป็นการจำกัดสิทธิในการดำรงตำแหน่งทางวิชาการ จึงเห็นควรแก้ไขเพิ่มเติมประกาศ ก.พ.อ. เรื่อง หลักเกณฑ์และวิธีการพิจารณาแต่งตั้งบุคคลให้ดำรงตำแหน่งผู้ช่วยศาสตราจารย์ รองศาสตราจารย์ และศาสตราจารย์ (ฉบับที่ ๒) พ.ศ. ๒๕๕๕

อาศัยอำนาจตามความในมาตรา ๑๔ (๓) และมาตรา ๑๘ ประกอบกับมาตรา ๒๘ แห่งพระราชบัญญัติระเบียบข้าราชการพลเรือนในสถาบันอุดมศึกษา พ.ศ. ๒๕๔๗ ซึ่งแก้ไขเพิ่มเติมโดยพระราชบัญญัติระเบียบข้าราชการพลเรือนในสถาบันอุดมศึกษา (ฉบับที่ ๒) พ.ศ. ๒๕๕๑ ก.พ.อ. จึงกำหนดหลักเกณฑ์และวิธีการพิจารณาแต่งตั้งบุคคลให้ดำรงตำแหน่งผู้ช่วยศาสตราจารย์ รองศาสตราจารย์ และศาสตราจารย์ ดังต่อไปนี้

ข้อ ๑ ประกาศ ก.พ.อ. นี้ ให้ใช้บังคับตั้งแต่วันถัดจากวันประกาศในราชกิจจานุเบกษา เป็นต้นไป

ข้อ ๒ ให้ยกเลิกความในข้อ ๔ แห่งประกาศ ก.พ.อ. เรื่อง หลักเกณฑ์และวิธีการพิจารณาแต่งตั้งบุคคลให้ดำรงตำแหน่งผู้ช่วยศาสตราจารย์ รองศาสตราจารย์ และศาสตราจารย์ (ฉบับที่ ๒) พ.ศ. ๒๕๕๕ และให้ใช้ความต่อไปนี้แทน

“การพิจารณาแต่งตั้งบุคคลให้ดำรงตำแหน่งทางวิชาการที่สภาสถาบันอุดมศึกษาได้รับเรื่องไว้แล้วและอยู่ระหว่างการดำเนินการ ให้ดำเนินการพิจารณากำหนดตำแหน่งตามประกาศ ก.พ.อ. เรื่อง หลักเกณฑ์และวิธีการพิจารณาแต่งตั้งบุคคลให้ดำรงตำแหน่งผู้ช่วยศาสตราจารย์ รองศาสตราจารย์ และศาสตราจารย์ (ฉบับที่ ๒) พ.ศ. ๒๕๕๕”

ประกาศ ณ วันที่ ๒๖ กันยายน พ.ศ. ๒๕๕๕

ศาสตราจารย์สุชาติ ธานีธรรม

รัฐมนตรีว่าการกระทรวงศึกษาธิการ

ประธาน ก.พ.อ.



## ประกาศ ก.พ.อ.

เรื่อง หลักเกณฑ์และวิธีการพิจารณาแต่งตั้งบุคคลให้ดำรงตำแหน่ง  
ผู้ช่วยศาสตราจารย์ รองศาสตราจารย์ และศาสตราจารย์ (ฉบับที่ ๘)  
พ.ศ. ๒๕๕๕

โดยที่ ประกาศ ก.พ.อ. เรื่อง หลักเกณฑ์และวิธีการพิจารณาแต่งตั้งบุคคลให้ดำรงตำแหน่ง ผู้ช่วยศาสตราจารย์ รองศาสตราจารย์ และศาสตราจารย์ (ฉบับที่ ๗) พ.ศ. ๒๕๕๕ กำหนดให้ การบังคับใช้หลักเกณฑ์การแต่งตั้งผู้ช่วยศาสตราจารย์ให้มีผลใช้บังคับกับผู้ที่ยื่นคำขอไว้แล้วก่อนที่ได้มีการปรับปรุงหลักเกณฑ์ดังกล่าว ทำให้มีผลกระทบกับผู้ที่ยื่นคำขอไว้แล้ว ก.พ.อ. จึงเห็นสมควรปรับปรุง การบังคับใช้หลักเกณฑ์การแต่งตั้งผู้ช่วยศาสตราจารย์เสียใหม่ให้เหมาะสม นอกจากนี้ ก.พ.อ. เห็นว่า ในการพิจารณากำหนดตำแหน่งรองศาสตราจารย์ ควรลดขั้นตอนเพื่อให้การพิจารณาเกิดความคล่องตัวยิ่งขึ้น ในกรณีที่ ผลการประเมินของคณะกรรมการผู้ทรงคุณวุฒิเพื่อทำหน้าที่ประเมินผลงานทางวิชาการและจริยธรรม และจรรยาบรรณทางวิชาการเป็นเอกฉันท์ ก็ไม่จำเป็นต้องประชุมคณะกรรมการอีก

อาศัยอำนาจตามความในมาตรา ๑๔ (๓) และมาตรา ๑๘ แห่งพระราชบัญญัติระเบียบ ข้าราชการพลเรือนในสถาบันอุดมศึกษา พ.ศ. ๒๕๔๗ ซึ่งแก้ไขเพิ่มเติมโดยพระราชบัญญัติระเบียบ ข้าราชการพลเรือนในสถาบันอุดมศึกษา (ฉบับที่ ๒) พ.ศ. ๒๕๕๑ ก.พ.อ. จึงกำหนดหลักเกณฑ์และ วิธีการพิจารณาแต่งตั้งบุคคลให้ดำรงตำแหน่งทางวิชาการเพิ่มเติม ดังต่อไปนี้

ข้อ ๑ ประกาศ ก.พ.อ. นี้ ให้ใช้บังคับตั้งแต่วันถัดจากวันประกาศในราชกิจจานุเบกษา เป็นต้นไป

ข้อ ๒ ให้ยกเลิกความในข้อ ๔ ตามประกาศ ก.พ.อ. เรื่อง หลักเกณฑ์และวิธีการพิจารณา แต่งตั้งบุคคลให้ดำรงตำแหน่งผู้ช่วยศาสตราจารย์ รองศาสตราจารย์ และศาสตราจารย์ (ฉบับที่ ๖) พ.ศ. ๒๕๕๕ ซึ่งแก้ไขเพิ่มเติมโดยข้อ ๒ ตามประกาศ ก.พ.อ. เรื่อง หลักเกณฑ์และวิธีการพิจารณา แต่งตั้งบุคคลให้ดำรงตำแหน่งผู้ช่วยศาสตราจารย์ รองศาสตราจารย์ และศาสตราจารย์ (ฉบับที่ ๗) พ.ศ. ๒๕๕๕ และให้ใช้ความต่อไปนี้แทน

“ข้อ ๔ หลักเกณฑ์การแต่งตั้งบุคคลให้ดำรงตำแหน่งผู้ช่วยศาสตราจารย์ ตามข้อ ๕.๑.๓ ตามประกาศ ก.พ.อ. เรื่อง หลักเกณฑ์และวิธีการพิจารณาแต่งตั้งบุคคลให้ดำรงตำแหน่งผู้ช่วยศาสตราจารย์ รองศาสตราจารย์ และศาสตราจารย์ (ฉบับที่ ๖) พ.ศ. ๒๕๕๐ ที่ได้ปรับปรุงแก้ไขตามประกาศ ก.พ.อ. เรื่อง หลักเกณฑ์และวิธีการพิจารณาแต่งตั้งบุคคลให้ดำรงตำแหน่งผู้ช่วยศาสตราจารย์ รองศาสตราจารย์ และศาสตราจารย์ (ฉบับที่ ๖) พ.ศ. ๒๕๕๕ ให้มีผลใช้บังคับ ดังนี้

(๑) กรณีที่ผู้ขอกำหนดตำแหน่งผู้ช่วยศาสตราจารย์รายใดที่สภาสถาบันอุดมศึกษาได้รับเรื่องไว้ พิจารณาก่อนวันที่ ๑๙ ตุลาคม ๒๕๕๕ และยังไม่พิจารณาแล้วเสร็จ ให้สภาสถาบันอุดมศึกษาพิจารณา กำหนดตำแหน่งตามหลักเกณฑ์และวิธีการที่กำหนดไว้ในประกาศ ก.พ.อ. เรื่อง หลักเกณฑ์และวิธีการ

พิจารณาแต่งตั้งบุคคลให้ดำรงตำแหน่งผู้ช่วยศาสตราจารย์ รองศาสตราจารย์ และศาสตราจารย์ (ฉบับที่ ๒) พ.ศ. ๒๕๕๐

(๒) กรณีที่ผู้ขอกำหนดตำแหน่งผู้ช่วยศาสตราจารย์ตาม (๑) รายใดมีผลการประเมินผลงานทางวิชาการเป็นไปตามหลักเกณฑ์ข้อ ๕.๑.๓ ตามประกาศ ก.พ.อ. เรื่อง หลักเกณฑ์และวิธีการพิจารณาแต่งตั้งบุคคลให้ดำรงตำแหน่งผู้ช่วยศาสตราจารย์ รองศาสตราจารย์ และศาสตราจารย์ (ฉบับที่ ๒) พ.ศ. ๒๕๕๐ ซึ่งแก้ไขเพิ่มเติมตามข้อ ๒ โดยประกาศ ก.พ.อ. เรื่อง หลักเกณฑ์และวิธีการพิจารณาแต่งตั้งบุคคลให้ดำรงตำแหน่งผู้ช่วยศาสตราจารย์ รองศาสตราจารย์ และศาสตราจารย์ (ฉบับที่ ๖) พ.ศ. ๒๕๕๕ สถานสถาบันอุดมศึกษาอาจพิจารณากำหนดตำแหน่งตามหลักเกณฑ์ในข้อ ๕.๑.๓ ที่ได้ปรับปรุงแก้ไขได้”

ข้อ ๓ ให้ยกเลิกความในข้อ ๖.๑.๓ วรรคห้า ตามประกาศ ก.พ.อ. เรื่อง หลักเกณฑ์และวิธีการพิจารณาแต่งตั้งบุคคลให้ดำรงตำแหน่งผู้ช่วยศาสตราจารย์ รองศาสตราจารย์ และศาสตราจารย์ (ฉบับที่ ๒) พ.ศ. ๒๕๕๐ ซึ่งแก้ไขเพิ่มเติมโดยข้อ ๒ ตามประกาศ ก.พ.อ. เรื่อง หลักเกณฑ์และวิธีการพิจารณาแต่งตั้งบุคคลให้ดำรงตำแหน่งผู้ช่วยศาสตราจารย์ รองศาสตราจารย์ และศาสตราจารย์ (ฉบับที่ ๕) พ.ศ. ๒๕๕๒ และให้ใช้ความต่อไปนี้แทน

“ในกรณีการพิจารณาผลงานทางวิชาการของกรรมการผู้ทรงคุณวุฒิเพื่อทำหน้าที่ประเมินผลงานทางวิชาการและจริยธรรมและจรรยาบรรณทางวิชาการ ตำแหน่งผู้ช่วยศาสตราจารย์ และรองศาสตราจารย์ ที่มีผลการประเมินเป็นเอกฉันท์ว่าคุณภาพของผลงานทางวิชาการของผู้ขอกำหนดตำแหน่งอยู่ในเกณฑ์หรือไม่อยู่ในเกณฑ์ที่ ก.พ.อ. กำหนดนั้น สถานสถาบันอุดมศึกษาอาจกำหนดยกเว้นการประชุมไว้ในข้อบังคับของสถานสถาบัน โดยให้ถือเอาผลการประเมินดังกล่าวเป็นผลการพิจารณาของคณะกรรมการผู้ทรงคุณวุฒิเพื่อทำหน้าที่ประเมินผลงานทางวิชาการและจริยธรรมและจรรยาบรรณทางวิชาการก็ได้”

ประกาศ ณ วันที่ ๒๕ ธันวาคม พ.ศ. ๒๕๕๕

พงศ์เทพ เทพกาญจนา

รัฐมนตรีว่าการกระทรวงศึกษาธิการ

ประธาน ก.พ.อ.

## ประกาศ ก.พ.อ.

เรื่อง หลักเกณฑ์และวิธีการพิจารณาแต่งตั้งบุคคลให้ดำรงตำแหน่ง  
ผู้ช่วยศาสตราจารย์ รองศาสตราจารย์ และศาสตราจารย์ (ฉบับที่ ๙)  
พ.ศ. ๒๕๕๖

เพื่อให้หลักเกณฑ์การเสนอผลงานทางวิชาการในการพิจารณาแต่งตั้งบุคคลให้ดำรงตำแหน่ง  
ผู้ช่วยศาสตราจารย์ รองศาสตราจารย์ และศาสตราจารย์ ครอบคลุมผลงานที่คณาจารย์ได้นำความรู้  
ความเชี่ยวชาญในสาขาวิชาของตนมาใช้ในการแก้ไขปัญหาหรือพัฒนาชุมชน สังคม หรือประเทศ ซึ่งเป็น  
ภาระหน้าที่หนึ่งของสถาบันอุดมศึกษา

อาศัยอำนาจตามความในมาตรา ๑๔ (๓) และมาตรา ๑๘ แห่งพระราชบัญญัติระเบียบ  
ข้าราชการพลเรือนในสถาบันอุดมศึกษา พ.ศ. ๒๕๔๗ ซึ่งแก้ไขเพิ่มเติมโดยพระราชบัญญัติระเบียบ  
ข้าราชการพลเรือนในสถาบันอุดมศึกษา (ฉบับที่ ๒) พ.ศ. ๒๕๕๑ ก.พ.อ. จึงกำหนดหลักเกณฑ์  
วิธีการ และเงื่อนไขในการพิจารณาแต่งตั้งบุคคลให้ดำรงตำแหน่งผู้ช่วยศาสตราจารย์ รองศาสตราจารย์  
และศาสตราจารย์ เพิ่มเติม ดังต่อไปนี้

ข้อ ๑ ประกาศ ก.พ.อ. นี้ให้ใช้บังคับนับตั้งแต่วันถัดจากวันประกาศในราชกิจจานุเบกษา  
เป็นต้นไป

ข้อ ๒ ให้ยกเลิกความในข้อ ๕.๑.๓ ตามประกาศ ก.พ.อ. เรื่อง หลักเกณฑ์และวิธีการ  
พิจารณาแต่งตั้งบุคคลให้ดำรงตำแหน่งผู้ช่วยศาสตราจารย์ รองศาสตราจารย์ และศาสตราจารย์ (ฉบับที่ ๒)  
พ.ศ. ๒๕๕๐ ซึ่งแก้ไขเพิ่มเติมโดยข้อ ๒ ตามประกาศ ก.พ.อ. เรื่อง หลักเกณฑ์และวิธีการพิจารณา  
แต่งตั้งบุคคลให้ดำรงตำแหน่งผู้ช่วยศาสตราจารย์ รองศาสตราจารย์ และศาสตราจารย์ (ฉบับที่ ๖)  
พ.ศ. ๒๕๕๕ และให้ใช้ความต่อไปนี้แทน

“๕.๑.๓ ผลงานทางวิชาการ ประกอบด้วยผลงาน ต่อไปนี้

(๑) ผลงานวิจัย ซึ่งมีคุณภาพดี และได้รับการเผยแพร่ตามเกณฑ์ที่ ก.พ.อ. กำหนด ทั้งนี้ ไม่นับ  
งานวิจัยที่ทำเป็นส่วนของการศึกษาเพื่อรับปริญญาหรือประกาศนียบัตรใด ๆ หรือ

(๒) ผลงานวิชาการรับใช้สังคม ซึ่งมีคุณภาพดี โดยผลงานนั้นเป็นส่วนหนึ่งของการปฏิบัติหน้าที่  
ตามภาระงานซึ่งสถาบันอุดมศึกษาหรือคณะวิชาให้ความเห็นชอบ และได้รับการเผยแพร่ตามเกณฑ์ที่  
ก.พ.อ. กำหนด รวมทั้งได้รับการรับรองการใช้ประโยชน์ต่อสังคม โดยปรากฏผลที่สามารถประเมินได้  
เป็นรูปธรรมโดยประจักษ์ต่อสาธารณะ ตามที่กำหนดไว้ในเอกสารแนบท้ายประกาศ ก.พ.อ. นี้ หรือ

(๓) ผลงานทางวิชาการในลักษณะอื่น ซึ่งมีคุณภาพดี และได้รับการเผยแพร่ตามเกณฑ์ที่  
ก.พ.อ. กำหนด หรือ

(๔) ผลงานแต่งหรือเรียบเรียง ตำรา หนังสือ หรือบทความทางวิชาการ ซึ่งมีคุณภาพดี  
และได้รับการเผยแพร่ตามเกณฑ์ที่ ก.พ.อ. กำหนด

ทั้งนี้ ผลงานทางวิชาการตามข้อ ๕.๑.๓ (๑) (๒) (๓) และ (๔) ต้องเป็นงานที่มีลักษณะคุณภาพ ๓ องค์ประกอบดังนี้รวมด้วย คือ (๑) ก่อให้เกิดความรู้ใหม่ (๒) มีการวิเคราะห์หรือสังเคราะห์ และ (๓) สามารถนำไปใช้ประโยชน์ได้หรือมีผลกระทบต่อการพัฒนาชุมชน สังคม หรือประเทศ”

ข้อ ๓ ให้ยกเลิกความในข้อ ๕.๒.๓ ตามประกาศ ก.พ.อ. เรื่อง หลักเกณฑ์และวิธีการพิจารณาแต่งตั้งบุคคลให้ดำรงตำแหน่งผู้ช่วยศาสตราจารย์ รองศาสตราจารย์ และศาสตราจารย์ (ฉบับที่ ๒) พ.ศ. ๒๕๕๐ และให้ใช้ความต่อไปนี้แทน

“๕.๒.๓ ผลงานทางวิชาการ ประกอบด้วยผลงาน ต่อไปนี้

(๑) ๑.๑ ผลงานวิจัย ซึ่งมีคุณภาพดี และได้รับการเผยแพร่ตามเกณฑ์ที่ ก.พ.อ. กำหนด ทั้งนี้ ไม่นับงานวิจัยที่ทำเป็นส่วนของการศึกษาเพื่อรับปริญญาหรือประกาศนียบัตรใด ๆ หรือ

๑.๒ ผลงานวิชาการรับใช้สังคม ซึ่งมีคุณภาพดี โดยผลงานนั้นเป็นส่วนหนึ่งของการปฏิบัติหน้าที่ตามภาระงานซึ่งสถาบันอุดมศึกษาหรือคณะวิชาให้ความเห็นชอบ และได้รับการเผยแพร่ตามเกณฑ์ที่ ก.พ.อ. กำหนด รวมทั้งได้รับการรับรองการใช้ประโยชน์ต่อสังคม โดยปรากฏผลที่สามารถประเมินได้เป็นรูปธรรมโดยประจักษ์ต่อสาธารณะ ตามที่กำหนดไว้ในเอกสารแนบท้ายประกาศ ก.พ.อ. นี้ หรือ

๑.๓ ผลงานทางวิชาการในลักษณะอื่น ซึ่งมีคุณภาพดี และได้รับการเผยแพร่ตามเกณฑ์ที่ ก.พ.อ. กำหนด และ

(๒) ผลงานแต่งหรือเรียบเรียง ตำรา หรือหนังสือ ซึ่งมีคุณภาพดี และได้รับการเผยแพร่ตามเกณฑ์ที่ ก.พ.อ. กำหนด

ผลงานทางวิชาการตามข้อ ๕.๒.๓ (๑) และ (๒) ต้องไม่ซ้ำกับผลงานที่ได้เคยใช้สำหรับการพิจารณาแต่งตั้งเป็นผู้ช่วยศาสตราจารย์มาแล้ว ทั้งนี้ ต้องมีผลงานทางวิชาการที่เพิ่มขึ้น หลังจากได้รับแต่งตั้งให้ดำรงตำแหน่งผู้ช่วยศาสตราจารย์ด้วย”

ข้อ ๔ ให้ยกเลิกความในข้อ ๕.๓.๓ ตามประกาศ ก.พ.อ. เรื่อง หลักเกณฑ์และวิธีการพิจารณาแต่งตั้งบุคคลให้ดำรงตำแหน่งผู้ช่วยศาสตราจารย์ รองศาสตราจารย์ และศาสตราจารย์ (ฉบับที่ ๒) พ.ศ. ๒๕๕๐ และให้ใช้ความต่อไปนี้แทน

“๕.๓.๓ ผลงานทางวิชาการ ผู้ขออาจเสนอผลงานทางวิชาการได้ ๒ วิธี ดังนี้

วิธีที่ ๑ ประกอบด้วยผลงาน ต่อไปนี้

(๑) ๑.๑ ผลงานวิจัย ซึ่งมีคุณภาพดีมาก และได้รับการเผยแพร่ตามเกณฑ์ที่ ก.พ.อ. กำหนด ทั้งนี้ ไม่นับงานวิจัยที่ทำเป็นส่วนของการศึกษาเพื่อรับปริญญาหรือประกาศนียบัตรใด ๆ หรือ

๑.๒ ผลงานวิชาการรับใช้สังคม ซึ่งมีคุณภาพดีมาก โดยผลงานนั้นเป็นส่วนหนึ่งของการปฏิบัติหน้าที่ตามภาระงานซึ่งสถาบันอุดมศึกษาหรือคณะวิชาให้ความเห็นชอบ และได้รับการเผยแพร่ตามเกณฑ์ที่ ก.พ.อ. กำหนด รวมทั้งได้รับการรับรองการใช้ประโยชน์ต่อสังคม โดยปรากฏผลที่สามารถประเมินได้เป็นรูปธรรมโดยประจักษ์ต่อสาธารณะ ตามที่กำหนดไว้ในเอกสารแนบท้ายประกาศ ก.พ.อ. นี้ หรือ



๑.๓ ผลงานทางวิชาการในลักษณะอื่น ซึ่งมีคุณภาพดีมาก และได้รับการเผยแพร่ตามเกณฑ์ที่ ก.พ.อ. กำหนด และ

(๒) ผลงานแต่งตำรา หรือหนังสือ ซึ่งมีคุณภาพดีมาก และได้รับการเผยแพร่ ตามเกณฑ์ที่ ก.พ.อ. กำหนด

วิธีที่ ๒ ประกอบด้วยผลงาน ต่อไปนี้

(๑) ผลงานวิจัย ซึ่งมีคุณภาพดีเด่น และได้รับการเผยแพร่ตามเกณฑ์ที่ ก.พ.อ. กำหนด ทั้งนี้ ไม่นับงานวิจัยที่ทำเป็นส่วนของการศึกษาเพื่อรับปริญญาหรือประกาศนียบัตรใด ๆ หรือ

(๒) ผลงานวิชาการรับใช้สังคม ซึ่งมีคุณภาพดีเด่น โดยผลงานนั้นเป็นส่วนหนึ่งของการปฏิบัติหน้าที่ตามภาระงานซึ่งสถาบันอุดมศึกษาหรือคณะวิชาให้ความเห็นชอบ และได้รับการเผยแพร่ตามเกณฑ์ที่ ก.พ.อ. กำหนด รวมทั้งได้รับการรับรองการใช้ประโยชน์ต่อสังคม โดยปรากฏผลที่สามารถประเมินได้เป็นรูปธรรมโดยประจักษ์ต่อสาธารณะ ตามที่กำหนดไว้ในเอกสารแนบท้ายประกาศ ก.พ.อ. นี้ หรือ

(๓) ผลงานทางวิชาการในลักษณะอื่น ซึ่งมีคุณภาพดีเด่น และได้รับการเผยแพร่ตามเกณฑ์ที่ ก.พ.อ. กำหนด หรือ

(๔) ผลงานแต่งตำรา หรือหนังสือ ซึ่งมีคุณภาพดีเด่น และได้รับการเผยแพร่ตามเกณฑ์ที่ ก.พ.อ. กำหนด

ผลงานทางวิชาการตามข้อ ๕.๓.๓ (๑) (๒) (๓) และ (๔) ต้องไม่ซ้ำกับผลงานที่ได้เคยใช้สำหรับการพิจารณาแต่งตั้งเป็นผู้ช่วยศาสตราจารย์และรองศาสตราจารย์มาแล้ว ทั้งนี้ ต้องมีผลงานทางวิชาการที่เพิ่มขึ้นหลังจากได้รับแต่งตั้งให้ดำรงตำแหน่งรองศาสตราจารย์ด้วย”

ข้อ ๕ ให้เพิ่มความต่อไปนี้เป็นวรรคหก ในข้อ ๖.๑.๓ ตามประกาศ ก.พ.อ. เรื่อง หลักเกณฑ์และวิธีการพิจารณาแต่งตั้งบุคคลให้ดำรงตำแหน่งผู้ช่วยศาสตราจารย์ รองศาสตราจารย์ และศาสตราจารย์ (ฉบับที่ ๒) พ.ศ. ๒๕๕๐ ซึ่งแก้ไขเพิ่มเติมโดยข้อ ๓ ตามประกาศ ก.พ.อ. เรื่อง หลักเกณฑ์และวิธีการพิจารณาแต่งตั้งบุคคลให้ดำรงตำแหน่งผู้ช่วยศาสตราจารย์ รองศาสตราจารย์ และศาสตราจารย์ (ฉบับที่ ๘) พ.ศ. ๒๕๕๕ ดังนี้

“สภาสถาบันอาจกำหนดไว้ในข้อบังคับของสภาสถาบันให้แต่งตั้งผู้ทรงคุณวุฒิในชุมชนหรือผู้ที่ปฏิบัติงานร่วมกับชุมชน ที่มีความรู้หรือความเชี่ยวชาญเกี่ยวข้องกับสาขาวิชาที่เสนอขอ ทำหน้าที่เป็นกรรมการผู้ทรงคุณวุฒิตามวรรคแรก เพิ่มเติมได้อีก ๒ คน ในกรณีที่ผู้ขอเสนอผลงานวิชาการรับใช้สังคม โดยจะต้องได้รับความเห็นชอบจาก ก.พ.อ. ก่อนดำเนินการแต่งตั้ง”

ข้อ ๖ ให้เพิ่มความต่อไปนี้เป็นวรรคเจ็ด ในข้อ ๖.๒.๓ ตามประกาศ ก.พ.อ. เรื่อง หลักเกณฑ์และวิธีการพิจารณาแต่งตั้งบุคคลให้ดำรงตำแหน่งผู้ช่วยศาสตราจารย์ รองศาสตราจารย์ และศาสตราจารย์ (ฉบับที่ ๒) พ.ศ. ๒๕๕๐ ดังนี้

“สภาสถาบันอาจกำหนดไว้ในข้อบังคับของสภาสถาบันให้แต่งตั้งผู้ทรงคุณวุฒิในชุมชนหรือผู้ที่ปฏิบัติงานร่วมกับชุมชน ที่มีความรู้หรือความเชี่ยวชาญเกี่ยวข้องกับสาขาวิชาที่เสนอขอ ทำหน้าที่เป็น

กรรมการผู้ทรงคุณวุฒิตามวรรคแรก เพิ่มเติมได้อีก ๒ คน ในกรณีที่ผู้ขอเสนอผลงานวิชาการรับใช้สังคม โดยจะต้องได้รับความเห็นชอบจาก ก.พ.อ. ก่อนดำเนินการแต่งตั้ง”

ข้อ ๗ ให้ยกเลิกแบบคำขอ ฯ (แบบ ก.พ.อ. ๐๓) และแบบเสนอแต่งตั้ง ฯ (แบบ ก.พ.อ. ๐๔) ตามเอกสารแนบท้ายประกาศ ก.พ.อ. เรื่อง หลักเกณฑ์และวิธีการพิจารณาแต่งตั้งบุคคลให้ดำรงตำแหน่ง ผู้ช่วยศาสตราจารย์ รองศาสตราจารย์ และศาสตราจารย์ (ฉบับที่ ๒) พ.ศ. ๒๕๕๐ และให้ใช้แบบคำขอ ฯ และแบบเสนอแต่งตั้ง ฯ ตามที่กำหนดไว้ท้ายประกาศนี้แทน

ข้อ ๘ คำนิยาม รูปแบบ การเผยแพร่ ลักษณะคุณภาพ ลักษณะการมีส่วนร่วม และแนวทางการประเมินผลงานวิชาการรับใช้สังคม ให้เป็นไปตามที่กำหนดไว้ท้ายประกาศนี้

ประกาศ ณ วันที่ ๒๘ มกราคม พ.ศ. ๒๕๕๖

พงศ์เทพ เทพกาญจนา

รัฐมนตรีว่าการกระทรวงศึกษาธิการ

ประธาน ก.พ.อ.

เอกสารแนบท้ายประกาศ ก.พ.อ.  
เรื่อง หลักเกณฑ์และวิธีการพิจารณาแต่งตั้งบุคคลให้ดำรงตำแหน่ง  
ผู้ช่วยศาสตราจารย์ รองศาสตราจารย์ และศาสตราจารย์ (ฉบับที่ ๙) พ.ศ. ๒๕๕๖

**๑. แบบคำขอรับการพิจารณากำหนดตำแหน่งทางวิชาการ**

**ส่วนที่ ๑ : แบบประวัติส่วนตัวและผลงานทางวิชาการ**

แบบประวัติส่วนตัวและผลงานทางวิชาการ  
เพื่อขอดำรงตำแหน่ง.....  
(ผู้ช่วยศาสตราจารย์ /รองศาสตราจารย์ /ศาสตราจารย์)  
โดยวิธี.....  
ในสาขาวิชา .....  
ของ.....  
สังกัด ภาค/สาขาวิชา.....  
คณะ.....มหาวิทยาลัย.....

**๑. ประวัติส่วนตัว**

๑.๑ วัน เดือน ปีเกิด

๑.๒ อายุ ..... ปี

๑.๓ การศึกษาระดับอุดมศึกษา (โปรดระบุชื่อเต็ม และเรียงจากวุฒิสูงสุดตามลำดับ)

คุณวุฒิ                      ปี พ.ศ. ที่จบ                      ชื่อสถานศึกษาและประเทศ

๑.๓.๑

๑.๓.๒

๑.๓.๓

๑.๓.๔

๑.๓.๕

(ในกรณีที่สำเร็จการศึกษาระดับปริญญาโทและปริญญาเอกและปริญญาบัตรใดๆ ให้ระบุหัวข้อเรื่องวิทยานิพนธ์และงานวิจัยที่ทำเป็นส่วนของการศึกษาเพื่อรับปริญญาหรือประกาศนียบัตรนั้นๆ ด้วย)

**๒. ประวัติการรับราชการ**

๒.๑ ปัจจุบันดำรงตำแหน่ง..... รับเงินเดือน.....บาท

๒.๒ ได้รับแต่งตั้งให้ดำรงตำแหน่งอาจารย์ เมื่อวันที่.....เดือน.....พ.ศ. ....

๒.๓ ได้รับแต่งตั้งให้ดำรงตำแหน่งผู้ช่วยศาสตราจารย์ในสาขาวิชา.....

เมื่อวันที่.....เดือน.....พ.ศ. ....

๒.๔ ได้รับแต่งตั้งให้ดำรงตำแหน่งรองศาสตราจารย์ในสาขาวิชา.....

เมื่อวันที่.....เดือน.....พ.ศ. ....

อายุราชการ ..... ปี ..... เดือน

๒.๕ ตำแหน่งอื่น ๆ

๒.๕.๑

๒.๕.๒

๒.๕.๓

๒.๕.๔

๒.๕.๕

๓. ภาระงานย้อนหลัง ๓ ปี (เป็นภาระงานที่ทำโดยความเห็นชอบจากเจ้าสังกัด)

๓.๑ งานสอน (โปรดระบุระดับว่าปริญญาตรี หรือบัณฑิตศึกษา)

ระดับ	รายวิชาที่สอน	ช.ม./สัปดาห์	เปิดสอนภาค/ปีการศึกษา
.....	.....	.....	.....
.....	.....	.....	.....
.....	.....	.....	.....

๓.๒ งานวิจัย (โปรดระบุเรื่องที่ทำกรวิจัย และระยะเวลาที่ใช้ในแต่ละโครงการ)

๓.๓ งานบริการทางวิชาการ (โปรดระบุประเภทของกิจกรรม และปริมาณเวลาที่ใช้ต่อสัปดาห์)

๓.๔ งานบริหาร (โปรดระบุงานบริหารที่มีส่วนรับผิดชอบโดยตรง และปริมาณเวลาที่ใช้ต่อสัปดาห์)

๓.๕ งานอื่น ๆ ที่เกี่ยวข้อง (โปรดระบุประเภทของงาน และปริมาณเวลาที่ใช้ต่อสัปดาห์)

๔. ผลงานทางวิชาการ

๔.๑ ผลงานทางวิชาการที่เสนอเพื่อประกอบการพิจารณาตำแหน่งผู้ช่วยศาสตราจารย์

๔.๑.๑ ผลงานวิจัย

๔.๑.๑.๑ .....

ผลงานวิจัยนี้เคยใช้สำหรับการพิจารณาขอกำหนดตำแหน่งผู้ช่วยศาสตราจารย์

มาแล้วหรือไม่

ไม่เคยใช้

เคยใช้ (เมื่อปี พ.ศ..... และผลการพิจารณาคุณภาพอยู่ในระดับ.....  
ตามเกณฑ์ที่ ก.พ.อ. กำหนด)

๔.๑.๑.๒ .....

มาแล้วหรือไม่

ผลงานวิจัยนี้เคยใช้สำหรับการพิจารณาขอกำหนดตำแหน่งผู้ช่วยศาสตราจารย์

- ไม่เคยใช้
- เคยใช้ (เมื่อปี พ.ศ..... และผลการพิจารณาคุณภาพอยู่ในระดับ.....  
ตามเกณฑ์ที่ ก.พ.อ. กำหนด)

๔.๑.๑.๓ .....

มาแล้วหรือไม่

ผลงานวิจัยนี้เคยใช้สำหรับการพิจารณาขอกำหนดตำแหน่งผู้ช่วยศาสตราจารย์

- ไม่เคยใช้
- เคยใช้ (เมื่อปี พ.ศ..... และผลการพิจารณาคุณภาพอยู่ในระดับ.....  
ตามเกณฑ์ที่ ก.พ.อ. กำหนด)

๔.๑.๒ ผลงานวิชาการรับใช้สังคม

๔.๑.๒.๑ .....

ผู้ช่วยศาสตราจารย์มาแล้วหรือไม่

ผลงานวิชาการรับใช้สังคมนี้เคยใช้สำหรับการพิจารณาขอกำหนดตำแหน่ง

- ไม่เคยใช้
- เคยใช้ (เมื่อปี พ.ศ..... และผลการพิจารณาคุณภาพอยู่ในระดับ.....  
ตามเกณฑ์ที่ ก.พ.อ. กำหนด)

๔.๑.๒.๒ .....

ผู้ช่วยศาสตราจารย์มาแล้วหรือไม่

ผลงานวิชาการรับใช้สังคมนี้เคยใช้สำหรับการพิจารณาขอกำหนดตำแหน่ง

- ไม่เคยใช้
- เคยใช้ (เมื่อปี พ.ศ..... และผลการพิจารณาคุณภาพอยู่ในระดับ.....  
ตามเกณฑ์ที่ ก.พ.อ. กำหนด)

๔.๑.๒.๓ .....

ผู้ช่วยศาสตราจารย์มาแล้วหรือไม่

ผลงานวิชาการรับใช้สังคมนี้เคยใช้สำหรับการพิจารณาขอกำหนดตำแหน่ง

- ไม่เคยใช้
- เคยใช้ (เมื่อปี พ.ศ..... และผลการพิจารณาคุณภาพอยู่ในระดับ.....  
ตามเกณฑ์ที่ ก.พ.อ. กำหนด)

๔.๑.๓ ผลงานทางวิชาการในลักษณะอื่น

๔.๑.๓.๑ .....

ผลงานทางวิชาการในลักษณะอื่นนี้เคยใช้สำหรับการพิจารณาขอกำหนดตำแหน่ง  
ผู้ช่วยศาสตราจารย์มาแล้วหรือไม่

- ไม่เคยใช้
- เคยใช้ (เมื่อปี พ.ศ..... และผลการพิจารณาคุณภาพอยู่ในระดับ.....  
ตามเกณฑ์ที่ ก.พ.อ. กำหนด)

๔.๑.๓.๒ .....

ผลงานทางวิชาการในลักษณะอื่นนี้เคยใช้สำหรับการพิจารณาขอกำหนดตำแหน่ง  
ผู้ช่วยศาสตราจารย์มาแล้วหรือไม่

- ไม่เคยใช้
- เคยใช้ (เมื่อปี พ.ศ..... และผลการพิจารณาคุณภาพอยู่ในระดับ.....  
ตามเกณฑ์ที่ ก.พ.อ. กำหนด)

๔.๑.๓.๓ .....

ผลงานทางวิชาการในลักษณะอื่นนี้เคยใช้สำหรับการพิจารณาขอกำหนดตำแหน่ง  
ผู้ช่วยศาสตราจารย์มาแล้วหรือไม่

- ไม่เคยใช้
- เคยใช้ (เมื่อปี พ.ศ..... และผลการพิจารณาคุณภาพอยู่ในระดับ.....  
ตามเกณฑ์ที่ ก.พ.อ. กำหนด)

๔.๑.๔ ผลงานแต่งหรือเรียบเรียง ตำรา หนังสือ หรือบทความทางวิชาการ

๔.๑.๔.๑ .....

ผลงานนี้เคยใช้สำหรับการพิจารณาขอกำหนดตำแหน่งผู้ช่วยศาสตราจารย์มาแล้ว  
หรือไม่

- ไม่เคยใช้
- เคยใช้ (เมื่อปี พ.ศ..... และผลการพิจารณาคุณภาพอยู่ในระดับ.....  
ตามเกณฑ์ที่ ก.พ.อ. กำหนด)

๔.๑.๔.๒ .....

ผลงานนี้เคยใช้สำหรับการพิจารณาขอกำหนดตำแหน่งผู้ช่วยศาสตราจารย์มาแล้ว  
หรือไม่

- ไม่เคยใช้
- เคยใช้ (เมื่อปี พ.ศ..... และผลการพิจารณาคุณภาพอยู่ในระดับ.....  
ตามเกณฑ์ที่ ก.พ.อ. กำหนด)

๔.๑.๔.๓ .....

ผลงานนี้เคยใช้สำหรับการพิจารณาขอกำหนดตำแหน่งผู้ช่วยศาสตราจารย์มาแล้วหรือไม่

- ไม่เคยใช้
- เคยใช้ (เมื่อปี พ.ศ..... และผลการพิจารณาคุณภาพอยู่ในระดับ..... ตามเกณฑ์ที่ ก.พ.อ. กำหนด)

(ผลงานทางวิชาการทุกประเภท ให้เสนอโดยเขียนตามหลักของการเขียนเอกสารอ้างอิง อันประกอบด้วยชื่อผู้แต่ง ปี พ.ศ. ชื่อเรื่อง แหล่งพิมพ์ จำนวนหน้า เป็นต้น)

(ในกรณีที่มีผู้เขียนร่วมหลายคน ให้ผู้เขียนร่วมส่งหลักฐานรับรองว่า มีส่วนร่วมในผลงานเท่าใด มาประกอบการพิจารณาด้วย)

๔.๒ ผลงานทางวิชาการที่เสนอเพื่อประกอบการพิจารณาดำเน่งรองศาสตราจารย์

๔.๒.๑ ผลงานวิจัย

๔.๒.๑.๑ .....

ผลงานวิจัยนี้เคยใช้สำหรับการพิจารณาขอกำหนดตำแหน่งผู้ช่วยศาสตราจารย์และ/หรือตำแหน่งรองศาสตราจารย์มาแล้วหรือไม่

- ไม่เคยใช้
- เคยใช้ (เมื่อปี พ.ศ..... และผลการพิจารณาคุณภาพอยู่ในระดับ..... ตามเกณฑ์ที่ ก.พ.อ. กำหนด)

๔.๒.๑.๒ .....

ผลงานวิจัยนี้เคยใช้สำหรับการพิจารณาขอกำหนดตำแหน่งผู้ช่วยศาสตราจารย์และ/หรือตำแหน่งรองศาสตราจารย์มาแล้วหรือไม่

- ไม่เคยใช้
- เคยใช้ (เมื่อปี พ.ศ..... และผลการพิจารณาคุณภาพอยู่ในระดับ..... ตามเกณฑ์ที่ ก.พ.อ. กำหนด)

๔.๒.๑.๓ .....

ผลงานวิจัยนี้เคยใช้สำหรับการพิจารณาขอกำหนดตำแหน่งผู้ช่วยศาสตราจารย์และ/หรือตำแหน่งรองศาสตราจารย์มาแล้วหรือไม่

- ไม่เคยใช้
- เคยใช้ (เมื่อปี พ.ศ..... และผลการพิจารณาคุณภาพอยู่ในระดับ..... ตามเกณฑ์ที่ ก.พ.อ. กำหนด)

๔.๒.๒ ผลงานวิชาการรับใช้สังคม

๔.๒.๒.๑ .....

ผลงานวิชาการรับใช้สังคมนี้เคยใช้สำหรับการพิจารณาขอกำหนดตำแหน่ง  
ผู้ช่วยศาสตราจารย์และ/หรือตำแหน่งรองศาสตราจารย์มาแล้วหรือไม่

- ไม่เคยใช้
- เคยใช้ (เมื่อปี พ.ศ..... และผลการพิจารณาคุณภาพอยู่ในระดับ.....  
ตามเกณฑ์ที่ ก.พ.อ. กำหนด)

๔.๒.๒.๒ .....

ผลงานวิชาการรับใช้สังคมนี้เคยใช้สำหรับการพิจารณาขอกำหนดตำแหน่ง  
ผู้ช่วยศาสตราจารย์และ/หรือตำแหน่งรองศาสตราจารย์มาแล้วหรือไม่

- ไม่เคยใช้
- เคยใช้ (เมื่อปี พ.ศ..... และผลการพิจารณาคุณภาพอยู่ในระดับ.....  
ตามเกณฑ์ที่ ก.พ.อ. กำหนด)

๔.๒.๒.๓ .....

ผลงานวิชาการรับใช้สังคมนี้เคยใช้สำหรับการพิจารณาขอกำหนดตำแหน่ง  
ผู้ช่วยศาสตราจารย์และ/หรือตำแหน่งรองศาสตราจารย์มาแล้วหรือไม่

- ไม่เคยใช้
- เคยใช้ (เมื่อปี พ.ศ..... และผลการพิจารณาคุณภาพอยู่ในระดับ.....  
ตามเกณฑ์ที่ ก.พ.อ. กำหนด)

๔.๒.๓ ผลงานทางวิชาการในลักษณะอื่น

๔.๒.๓.๑ .....

ผลงานทางวิชาการในลักษณะอื่นนี้เคยใช้สำหรับการพิจารณาขอกำหนดตำแหน่ง  
ผู้ช่วยศาสตราจารย์และ/หรือตำแหน่งรองศาสตราจารย์มาแล้วหรือไม่

- ไม่เคยใช้
- เคยใช้ (เมื่อปี พ.ศ..... และผลการพิจารณาคุณภาพอยู่ในระดับ.....  
ตามเกณฑ์ที่ ก.พ.อ. กำหนด)

๔.๒.๓.๒ .....

ผลงานทางวิชาการในลักษณะอื่นนี้เคยใช้สำหรับการพิจารณาขอกำหนดตำแหน่ง  
ผู้ช่วยศาสตราจารย์และ/หรือตำแหน่งรองศาสตราจารย์มาแล้วหรือไม่

- ไม่เคยใช้
- เคยใช้ (เมื่อปี พ.ศ..... และผลการพิจารณาคุณภาพอยู่ในระดับ.....  
ตามเกณฑ์ที่ ก.พ.อ. กำหนด)



๔.๒.๓.๓ .....

ผลงานทางวิชาการในลักษณะอื่นนี้เคยใช้สำหรับการพิจารณาขอกำหนดตำแหน่ง ผู้ช่วยศาสตราจารย์และ/หรือตำแหน่งรองศาสตราจารย์มาแล้วหรือไม่

- ไม่เคยใช้
- เคยใช้ (เมื่อปี พ.ศ..... และผลการพิจารณาคุณภาพอยู่ในระดับ..... ตามเกณฑ์ที่ ก.พ.อ. กำหนด)

๔.๒.๔ ผลงานแต่งหรือเรียบเรียง ตำรา หรือหนังสือ

๔.๒.๔.๑ .....

ผลงานนี้เคยใช้สำหรับการพิจารณาขอกำหนดตำแหน่ง ผู้ช่วยศาสตราจารย์และ/หรือ ตำแหน่งรองศาสตราจารย์มาแล้วหรือไม่

- ไม่เคยใช้
- เคยใช้ (เมื่อปี พ.ศ..... และผลการพิจารณาคุณภาพอยู่ในระดับ..... ตามเกณฑ์ที่ ก.พ.อ. กำหนด)

๔.๒.๔.๒ .....

ผลงานนี้เคยใช้สำหรับการพิจารณาขอกำหนดตำแหน่ง ผู้ช่วยศาสตราจารย์และ/หรือ ตำแหน่งรองศาสตราจารย์มาแล้วหรือไม่

- ไม่เคยใช้
- เคยใช้ (เมื่อปี พ.ศ..... และผลการพิจารณาคุณภาพอยู่ในระดับ..... ตามเกณฑ์ที่ ก.พ.อ. กำหนด)

๔.๒.๔.๓ .....

ผลงานนี้เคยใช้สำหรับการพิจารณาขอกำหนดตำแหน่ง ผู้ช่วยศาสตราจารย์และ/หรือ ตำแหน่งรองศาสตราจารย์มาแล้วหรือไม่

- ไม่เคยใช้
- เคยใช้ (เมื่อปี พ.ศ..... และผลการพิจารณาคุณภาพอยู่ในระดับ..... ตามเกณฑ์ที่ ก.พ.อ. กำหนด)

(ผลงานทางวิชาการทุกประเภท ให้เสนอโดยเขียนตามหลักของการเขียนเอกสารอ้างอิง อันประกอบด้วยชื่อผู้แต่ง ปี พ.ศ. ชื่อเรื่อง แหล่งพิมพ์ จำนวนหน้า เป็นต้น)

(ในกรณีที่มีผู้เขียนร่วมหลายคน ให้ผู้เขียนร่วมส่งหลักฐานรับรองว่า มีส่วนร่วมในผลงานเท่าใด มาประกอบการพิจารณาด้วย)

๔.๓ ผลงานทางวิชาการที่เสนอเพื่อประกอบการพิจารณาตำแหน่งศาสตราจารย์

๔.๓.๑ ผลงานวิจัย

๔.๓.๑.๑ .....

ผลงานวิจัยนี้เคยใช้สำหรับการพิจารณาขอกำหนดตำแหน่งผู้ช่วยศาสตราจารย์และ/หรือตำแหน่งรองศาสตราจารย์ และ/หรือตำแหน่งศาสตราจารย์มาแล้วหรือไม่

- ไม่เคยใช้
- เคยใช้ (เมื่อปี พ.ศ..... และผลการพิจารณาคุณภาพอยู่ในระดับ..... ตามเกณฑ์ที่ ก.พ.อ. กำหนด)

๔.๓.๑.๒ .....

ผลงานวิจัยนี้เคยใช้สำหรับการพิจารณาขอกำหนดตำแหน่งผู้ช่วยศาสตราจารย์และ/หรือตำแหน่งรองศาสตราจารย์ และ/หรือตำแหน่งศาสตราจารย์มาแล้วหรือไม่

- ไม่เคยใช้
- เคยใช้ (เมื่อปี พ.ศ..... และผลการพิจารณาคุณภาพอยู่ในระดับ..... ตามเกณฑ์ที่ ก.พ.อ. กำหนด)

๔.๓.๑.๓ .....

ผลงานวิจัยนี้เคยใช้สำหรับการพิจารณาขอกำหนดตำแหน่งผู้ช่วยศาสตราจารย์และ/หรือตำแหน่งรองศาสตราจารย์ และ/หรือตำแหน่งศาสตราจารย์มาแล้วหรือไม่

- ไม่เคยใช้
- เคยใช้ (เมื่อปี พ.ศ..... และผลการพิจารณาคุณภาพอยู่ในระดับ..... ตามเกณฑ์ที่ ก.พ.อ. กำหนด)

๔.๓.๒ ผลงานวิชาการรับใช้สังคม

๔.๓.๒.๑ .....

ผลงานวิชาการรับใช้สังคมนี้เคยใช้สำหรับการพิจารณาขอกำหนดตำแหน่งผู้ช่วยศาสตราจารย์และ/หรือตำแหน่งรองศาสตราจารย์ และ/หรือตำแหน่งศาสตราจารย์มาแล้วหรือไม่

- ไม่เคยใช้
- เคยใช้ (เมื่อปี พ.ศ..... และผลการพิจารณาคุณภาพอยู่ในระดับ..... ตามเกณฑ์ที่ ก.พ.อ. กำหนด)

๔.๓.๒.๒ .....

ผลงานวิชาการรับใช้สังคมนี้เคยใช้สำหรับการพิจารณาขอกำหนดตำแหน่งผู้ช่วยศาสตราจารย์และ/หรือตำแหน่งรองศาสตราจารย์ และ/หรือตำแหน่งศาสตราจารย์มาแล้วหรือไม่

- ไม่เคยใช้
- เคยใช้ (เมื่อปี พ.ศ..... และผลการพิจารณาคุณภาพอยู่ในระดับ..... ตามเกณฑ์ที่ ก.พ.อ. กำหนด)

๔.๓.๒.๓ .....

ผลงานวิชาการรับใช้สังคมนี้เคยใช้สำหรับการพิจารณาขอกำหนดตำแหน่ง  
ผู้ช่วยศาสตราจารย์และ/หรือตำแหน่งรองศาสตราจารย์ และ/หรือตำแหน่งศาสตราจารย์มาแล้วหรือไม่

- ไม่เคยใช้
- เคยใช้ (เมื่อปี พ.ศ..... และผลการพิจารณาคุณภาพอยู่ในระดับ.....  
ตามเกณฑ์ที่ ก.พ.อ. กำหนด)

๔.๓.๓ ผลงานทางวิชาการในลักษณะอื่น

๔.๓.๓.๑ .....

ผลงานทางวิชาการในลักษณะอื่นนี้เคยใช้สำหรับการพิจารณาขอกำหนดตำแหน่ง  
ผู้ช่วยศาสตราจารย์และ/หรือตำแหน่งรองศาสตราจารย์ และ/หรือตำแหน่งศาสตราจารย์มาแล้วหรือไม่

- ไม่เคยใช้
- เคยใช้ (เมื่อปี พ.ศ..... และผลการพิจารณาคุณภาพอยู่ในระดับ.....  
ตามเกณฑ์ที่ ก.พ.อ. กำหนด)

๔.๓.๓.๒ .....

ผลงานทางวิชาการในลักษณะอื่นนี้เคยใช้สำหรับการพิจารณาขอกำหนดตำแหน่ง  
ผู้ช่วยศาสตราจารย์และ/หรือตำแหน่งรองศาสตราจารย์ และ/หรือตำแหน่งศาสตราจารย์มาแล้วหรือไม่

- ไม่เคยใช้
- เคยใช้ (เมื่อปี พ.ศ..... และผลการพิจารณาคุณภาพอยู่ในระดับ.....  
ตามเกณฑ์ที่ ก.พ.อ. กำหนด)

๔.๓.๓.๓ .....

ผลงานทางวิชาการในลักษณะอื่นนี้เคยใช้สำหรับการพิจารณาขอกำหนดตำแหน่ง  
ผู้ช่วยศาสตราจารย์และ/หรือตำแหน่งรองศาสตราจารย์ และ/หรือตำแหน่งศาสตราจารย์มาแล้วหรือไม่

- ไม่เคยใช้
- เคยใช้ (เมื่อปี พ.ศ..... และผลการพิจารณาคุณภาพอยู่ในระดับ.....  
ตามเกณฑ์ที่ ก.พ.อ. กำหนด)

๔.๓.๔ ผลงานแต่งตำราหรือหนังสือ

๔.๓.๔.๑ .....

ผลงานนี้เคยใช้สำหรับการพิจารณาขอกำหนดตำแหน่งผู้ช่วยศาสตราจารย์และ/หรือ  
ตำแหน่งรองศาสตราจารย์ และ/หรือตำแหน่งศาสตราจารย์มาแล้วหรือไม่

- ไม่เคยใช้
- เคยใช้ (เมื่อปี พ.ศ..... และผลการพิจารณาคุณภาพอยู่ในระดับ.....  
ตามเกณฑ์ที่ ก.พ.อ. กำหนด)

๔.๓.๔.๒ .....

ผลงานนี้เคยใช้สำหรับการพิจารณาขอกำหนดตำแหน่งผู้ช่วยศาสตราจารย์และ/หรือ  
ตำแหน่งรองศาสตราจารย์ และ/หรือตำแหน่งศาสตราจารย์มาแล้วหรือไม่

ไม่เคยใช้

เคยใช้ (เมื่อปี พ.ศ..... และผลการพิจารณาคุณภาพอยู่ในระดับ.....  
ตามเกณฑ์ที่ ก.พ.อ. กำหนด)

๔.๓.๔.๓ .....

ผลงานนี้เคยใช้สำหรับการพิจารณาขอกำหนดตำแหน่งผู้ช่วยศาสตราจารย์และ/หรือ  
ตำแหน่งรองศาสตราจารย์ และ/หรือตำแหน่งศาสตราจารย์มาแล้วหรือไม่

ไม่เคยใช้

เคยใช้ (เมื่อปี พ.ศ..... และผลการพิจารณาคุณภาพอยู่ในระดับ.....  
ตามเกณฑ์ที่ ก.พ.อ. กำหนด)

(ผลงานทางวิชาการทุกประเภท ให้เสนอโดยเขียนตามหลักของการเขียนเอกสารอ้างอิง  
อันประกอบด้วยชื่อผู้แต่ง ปี พ.ศ. ชื่อเรื่อง แหล่งพิมพ์ จำนวนหน้า เป็นต้น)

(ในกรณีที่ผู้เขียนร่วมหลายคน ให้ผู้เขียนร่วมส่งหลักฐานรับรองว่า มีส่วนร่วมในผลงานเท่าใด  
มาประกอบการพิจารณาด้วย)

ขอรับรองว่าข้อความดังกล่าวข้างต้นเป็นความจริงทุกประการ

ลงชื่อ.....เจ้าของประวัติ  
(.....)

ตำแหน่ง.....

วันที่.....เดือน.....พ.ศ. ....

ส่วนที่ ๒      แบบประเมินคุณสมบัติโดยผู้บังคับบัญชา

แบบประเมินแต่งตั้งให้ดำรงตำแหน่ง.....  
(ผู้ช่วยศาสตราจารย์ /รองศาสตราจารย์ /ศาสตราจารย์)  
ในสาขาวิชา .....  
โดยวิธี.....  
ของ.....  
สังกัด/ภาค/สาขาวิชา.....  
คณะ.....มหาวิทยาลัย.....

ได้ตรวจสอบคุณสมบัติเฉพาะสำหรับตำแหน่ง...(ผู้ช่วยศาสตราจารย์/ รองศาสตราจารย์/  
ศาสตราจารย์).. แล้วเห็นว่า นาย/นาง/นางสาว.....  
เป็นผู้มีคุณสมบัติ... (ครบถ้วน/ไม่ครบถ้วน)... ตามหลักเกณฑ์ที่ ก.พ.อ. กำหนด

ลงชื่อ.....

(.....)

ตำแหน่ง ..ผู้บังคับบัญชาระดับหัวหน้าภาควิชาหรือเทียบเท่า..

วันที่.....เดือน.....พ.ศ. ....

ความเห็นผู้บังคับบัญชาระดับคณบดีหรือเทียบเท่า

ได้พิจารณาแล้วเห็นว่า นาย/นาง/นางสาว.....  
เป็นผู้มีคุณสมบัติ ...(เข้าข่าย/ ไม่เข้าข่าย)... ที่จะได้รับการแต่งตั้งให้ดำรงตำแหน่ง ... (ผู้ช่วยศาสตราจารย์/  
รองศาสตราจารย์/ ศาสตราจารย์)...

ลงชื่อ.....

(.....)

ตำแหน่ง.....

วันที่.....เดือน.....พ.ศ. ....

ส่วนที่ ๓      แบบประเมินผลการสอน

คณะอนุกรรมการเพื่อประเมินผลการสอน โดยได้รับมอบอำนาจจากคณะกรรมการพิจารณา  
ตำแหน่งทางวิชาการ .....(มหาวิทยาลัย/สถาบัน).....ในการประชุมครั้งที่...../.....เมื่อวันที่.....  
ได้ประเมินผลการสอนของ นาย/นาง/นางสาว.....แล้วเห็นว่า บุคคลดังกล่าว  
เป็นผู้มีความ....(ชำนาญ/ชำนาญพิเศษ/เชี่ยวชาญ).....ในการสอน มีคุณภาพ...(อยู่/ไม่อยู่)....ในหลักเกณฑ์และ  
วิธีการตามที่สภาสถาบันกำหนด

ลงชื่อ.....

(.....)

ตำแหน่ง ประธานคณะอนุกรรมการเพื่อประเมินผลการสอน

วันที่.....เดือน.....พ.ศ. ....

ส่วนที่ ๔      แบบประเมินผลงานทางวิชาการ

ตอนที่ ๑      การพิจารณาของคณะกรรมการผู้ทรงคุณวุฒิเพื่อทำหน้าที่ประเมินผลงาน  
ทางวิชาการและจริยธรรมและจรรยาบรรณทางวิชาการ

คณะกรรมการผู้ทรงคุณวุฒิเพื่อทำหน้าที่ประเมินผลงานทางวิชาการและจริยธรรมและ  
จรรยาบรรณทางวิชาการ ในสาขาวิชา.....ในการประชุมครั้งที่...../  
เมื่อวันที่.....รวม.....ครั้ง ประเมินผลงานทางวิชาการของ นาย/นาง/นางสาว.....  
ซึ่งขอตำแหน่งตำแหน่งเป็น..(ผู้ช่วยศาสตราจารย์ /รองศาสตราจารย์ /ศาสตราจารย์)....ในสาขาวิชา.....  
แล้วเห็นว่า

๑) งานวิจัย.....เรื่อง คุณภาพ...(อยู่/ไม่อยู่)..ในเกณฑ์ที่ ก.พ.อ.กำหนด.....เรื่อง ได้แก่

๑.๑)..... ผู้ขอมีส่วนร่วมร้อยละ .....

คุณภาพอยู่ในระดับ.....

๑.๒)..... ผู้ขอมีส่วนร่วมร้อยละ .....

คุณภาพอยู่ในระดับ.....

๒) ผลงานวิชาการรับใช้สังคม.....เรื่อง คุณภาพ...(อยู่/ไม่อยู่)..ในเกณฑ์ที่ ก.พ.อ. กำหนด  
.....เรื่อง ได้แก่

๒.๑)..... ผู้ขอมีส่วนร่วมร้อยละ .....

คุณภาพอยู่ในระดับ.....

๒.๒)..... ผู้ขอมีส่วนร่วมร้อยละ .....

คุณภาพอยู่ในระดับ.....

๓) ผลงานทางวิชาการในลักษณะอื่น.....เรื่อง คุณภาพ...(อยู่/ไม่อยู่)..ในเกณฑ์ที่ ก.พ.อ.  
กำหนด.....เรื่อง ได้แก่

๓.๑)..... ผู้ขอมีส่วนร่วมร้อยละ .....

คุณภาพอยู่ในระดับ.....

๓.๒)..... ผู้ขอมีส่วนร่วมร้อยละ .....

คุณภาพอยู่ในระดับ.....

๔) ตำรา/หนังสือ.....เรื่อง คุณภาพ...(อยู่/ไม่อยู่)..ในเกณฑ์ที่ ก.พ.อ. กำหนด.....เรื่อง ได้แก่

๔.๑)..... ผู้ขอมีส่วนร่วมร้อยละ .....

คุณภาพอยู่ในระดับ.....

๔.๒)..... ผู้ขอมีส่วนร่วมร้อยละ .....

คุณภาพอยู่ในระดับ.....

๕) บทความทางวิชาการ.....เรื่อง คุณภาพ...(อยู่/ไม่อยู่)..ในเกณฑ์ที่ ก.พ.อ. กำหนด.....เรื่อง  
ได้แก่

๕.๑)..... ผู้ขอมีส่วนร่วมร้อยละ .....  
คุณภาพอยู่ในระดับ.....

๕.๒)..... ผู้ขอมีส่วนร่วมร้อยละ .....  
คุณภาพอยู่ในระดับ.....

(ผลงานทางวิชาการทุกประเภท ให้เสนอโดยเขียนตามหลักของการเขียนเอกสารอ้างอิง  
อันประกอบด้วยชื่อผู้แต่ง ปี พ.ศ. ชื่อเรื่อง แหล่งพิมพ์ จำนวนหน้า เป็นต้น)

สรุปผลการประเมินผลงานทางวิชาการ (ประกอบด้วย: ผลงานมีเนื้อหาเกี่ยวกับเรื่องอะไร  
ผลที่ได้รับ การนำไปใช้ประโยชน์ และแสดงให้เห็นถึงความเชี่ยวชาญอย่างไร

.....  
.....  
.....  
.....

ลงชื่อ.....

(.....)

ตำแหน่ง ประธานคณะกรรมการผู้ทรงคุณวุฒิ  
เพื่อทำหน้าที่ประเมินผลงานทางวิชาการ  
และจริยธรรมและจรรยาบรรณทางวิชาการ  
วันที่.....เดือน.....พ.ศ. ....

## ตอนที่ ๒ การพิจารณาของคณะกรรมการพิจารณาคำแห่งทางวิชาการ

คณะกรรมการพิจารณาคำแห่งทางวิชาการ...(มหาวิทยาลัย/สถาบัน)... ในการประชุม  
ครั้งที่.....เมื่อวันที่.....พิจารณาผลการประเมินผลงานทางวิชาการของ นาย/นาง/นางสาว.....  
ตามที่คณะกรรมการผู้ทรงคุณวุฒิเพื่อทำหน้าที่ประเมินผลงานทางวิชาการและจริยธรรมและจรรยาบรรณทาง  
วิชาการเสนอ แล้วเห็นว่า...(งานวิจัย/ผลงานวิชาการรับใช้สังคม/ผลงานทางวิชาการในลักษณะอื่น และ/หรือ  
ตำรา/หนังสือ/บทความทางวิชาการ)...คุณภาพ...(อยู่/ ไม่อยู่)..ในเกณฑ์ที่ ก.พ.อ.กำหนด และเป็นผู้มีจริยธรรม  
และจรรยาบรรณทางวิชาการตามเกณฑ์ที่ ก.พ.อ.กำหนด จึงเห็น...(สมควร/ไม่สมควร)...ให้กำหนดตำแหน่ง  
นาย/นาง/นางสาว..... เป็นตำแหน่ง...(ผู้ช่วยศาสตราจารย์/รองศาสตราจารย์/ศาสตราจารย์)...  
ในสาขาวิชา..... และให้นำเสนอที่ประชุมสภาสถาบันอุดมศึกษาพิจารณาให้ความเห็นชอบต่อไป

ลงชื่อ.....

(.....)

ตำแหน่ง ประธาน/ เลขานุการคณะกรรมการพิจารณาคำแห่งทางวิชาการ  
วันที่.....เดือน.....พ.ศ. ....



ส่วนที่ ๕ มติสภาสถาบันอุดมศึกษา

สภามหาวิทยาลัย/สถาบัน..... ในการประชุมครั้งที่...../..... เมื่อวันที่.....  
เดือน.....พ.ศ. ....พิจารณาแล้วมีมติ..... (อนุมัติ/ไม่อนุมัติ)....

๑. ให้แต่งตั้งนาย/นาง/นางสาว.....ให้ดำรงตำแหน่ง (ผู้ช่วยศาสตราจารย์/  
รองศาสตราจารย์/ ศาสตราจารย์) ในสาขาวิชา..... ได้ตั้งแต่วันที่.....  
ซึ่งเป็นวันที่สภาสถาบัน...(ได้รับเรื่อง/ ได้รับผลงานฉบับปรับปรุงสมบูรณ์/ ได้รับผลงานฉบับตีพิมพ์เผยแพร่/  
อื่นๆ ระบุ.....)....

๒. (สำหรับตำแหน่งผู้ช่วยศาสตราจารย์ และรองศาสตราจารย์) ให้อธิการบดีออกคำสั่งแต่งตั้ง  
บุคคลดังกล่าวในข้อ ๑ และแจ้งให้ ก.พ.อ. ทราบภายในสามสิบวันนับแต่วันที่ออกคำสั่งแต่งตั้ง พร้อมส่งสำเนา  
คำสั่งแต่งตั้งคณะกรรมการผู้ทรงคุณวุฒิเพื่อทำหน้าที่ประเมินผลงานทางวิชาการและจริยธรรมและจรรยาบรรณ  
ทางวิชาการ และแบบคำขอ (แบบ ก.พ.อ. ๐๓)

(สำหรับตำแหน่งศาสตราจารย์) ให้เสนอ ก.พ.อ. ให้ความเห็นเพื่อเสนอรัฐมนตรีว่าการ  
กระทรวงศึกษาธิการเพื่อนำเสนอนายกรัฐมนตรีนำความกราบบังคมทูลเพื่อทรงพระกรุณาโปรดเกล้าฯ แต่งตั้ง  
นาย/นาง/นางสาว..... ให้ดำรงตำแหน่งศาสตราจารย์ในสาขาวิชา.....  
ได้ตั้งแต่วันที่..... ซึ่งเป็นวันที่สภาสถาบัน...(ได้รับเรื่อง/ ได้รับผลงานฉบับปรับปรุงสมบูรณ์/  
ได้รับผลงานฉบับตีพิมพ์เผยแพร่/ อื่นๆ ระบุ.....).... พร้อมส่งสำเนาคำสั่งแต่งตั้งคณะกรรมการผู้ทรงคุณวุฒิ  
เพื่อทำหน้าที่ประเมินผลงานทางวิชาการและจริยธรรมและจรรยาบรรณทางวิชาการ ผลการประเมินผลงาน  
ทางวิชาการ ผลงานทางวิชาการ และแบบคำขอ (แบบ ก.พ.อ. ๐๓)

ลงชื่อ.....

(.....)

ตำแหน่ง นายกสภาสถาบัน/เลขาธิการสภาสถาบัน

วันที่.....เดือน.....พ.ศ. ....

เอกสารแนบท้ายประกาศ ก.พ.อ.  
เรื่อง หลักเกณฑ์และวิธีการพิจารณาแต่งตั้งบุคคลให้ดำรงตำแหน่ง  
ผู้ช่วยศาสตราจารย์ รองศาสตราจารย์ และศาสตราจารย์ (ฉบับที่ ๙) พ.ศ. ๒๕๕๖

๒. แบบเสนอแต่งตั้งบุคคลให้ดำรงตำแหน่งทางวิชาการโดยผู้บังคับบัญชา

ส่วนที่ ๑ : แบบประวัติส่วนตัวและผลงานทางวิชาการ

แบบประวัติส่วนตัวและผลงานทางวิชาการ  
เพื่อแต่งตั้งดำรงตำแหน่ง.....  
(ผู้ช่วยศาสตราจารย์ /รองศาสตราจารย์ /ศาสตราจารย์)  
โดยวิธี.....  
ในสาขาวิชา .....  
ของ.....  
สังกัด ภาค/สาขาวิชา.....  
คณะ.....มหาวิทยาลัย.....

๑. ประวัติส่วนตัว

๑.๑ วัน เดือน ปีเกิด

๑.๒ อายุ ..... ปี

๑.๓ การศึกษาระดับอุดมศึกษา (โปรดระบุชื่อเต็ม และเรียงจากวุฒิสูงสุดตามลำดับ)

คุณวุฒิ                      ปี พ.ศ. ที่จบ                      ชื่อสถานศึกษาและประเทศ

๑.๓.๑

๑.๓.๒

๑.๓.๓

๑.๓.๔

๑.๓.๕

(ในกรณีที่สามารถศึกษาระดับปริญญาโทและปริญญาเอกและปริญญาบัตรใดๆ ให้ระบุหัวข้อเรื่องวิทยานิพนธ์และงานวิจัยที่ทำเป็นส่วนของการศึกษาเพื่อรับปริญญาหรือประกาศนียบัตรนั้นๆ ด้วย)

๒. ประวัติการรับราชการ

๒.๑ ปัจจุบันดำรงตำแหน่ง..... รับเงินเดือน .....บาท

๒.๒ ได้รับแต่งตั้งให้ดำรงตำแหน่งอาจารย์ เมื่อวันที่.....เดือน.....พ.ศ. ....

๒.๓ ได้รับแต่งตั้งให้ดำรงตำแหน่งผู้ช่วยศาสตราจารย์ในสาขาวิชา.....

เมื่อวันที่.....เดือน.....พ.ศ. ....

๒.๔ ได้รับแต่งตั้งให้ดำรงตำแหน่งรองศาสตราจารย์ในสาขาวิชา.....

เมื่อวันที่.....เดือน.....พ.ศ. ....

อายุราชการ ..... ปี ..... เดือน

๒.๕ ตำแหน่งอื่น ๆ

๒.๕.๑

๒.๕.๒

๒.๕.๓

๒.๕.๔

๒.๕.๕

๓. ภาระงานย้อนหลัง ๓ ปี (เป็นภาระงานที่ทำโดยความเห็นชอบจากเจ้าสังกัด)

๓.๑ งานสอน (โปรดระบุระดับว่าปริญญาตรี หรือบัณฑิตศึกษา)

ระดับ	รายวิชาที่สอน	ชม./สัปดาห์	เปิดสอนภาค/ปีการศึกษา
.....	.....	.....	.....
.....	.....	.....	.....
.....	.....	.....	.....

๓.๒ งานวิจัย (โปรดระบุเรื่องที่ทำการศึกษา และระยะเวลาที่ใช้ในแต่ละโครงการ)

๓.๓ งานบริการทางวิชาการ (โปรดระบุประเภทของกิจกรรม และปริมาณเวลาที่ใช้ต่อสัปดาห์)

๓.๔ งานบริหาร (โปรดระบุงานบริหารที่มีส่วนรับผิดชอบโดยตรง และปริมาณเวลาที่ใช้ต่อสัปดาห์)

๓.๕ งานอื่น ๆ ที่เกี่ยวข้อง (โปรดระบุประเภทของงานและปริมาณเวลาที่ใช้ต่อสัปดาห์)

๔. ผลงานทางวิชาการ

๔.๑ ผลงานทางวิชาการที่เสนอเพื่อประกอบการพิจารณาตำแหน่งผู้ช่วยศาสตราจารย์

๔.๑.๑ ผลงานวิจัย

๔.๑.๑.๑ .....

ผลงานวิจัยนี้เคยใช้สำหรับการพิจารณาขอตำแหน่งผู้ช่วยศาสตราจารย์

มาแล้วหรือไม่

ไม่เคยใช้

เคยใช้ (เมื่อปี พ.ศ..... และผลการพิจารณาคุณภาพอยู่ในระดับ.....  
ตามเกณฑ์ที่ ก.พ.อ. กำหนด)

๔.๑.๑.๒ .....

ผลงานวิจัยนี้เคยใช้สำหรับการพิจารณาขอกำหนดตำแหน่งผู้ช่วยศาสตราจารย์  
มาแล้วหรือไม่

- ไม่เคยใช้
- เคยใช้ (เมื่อปี พ.ศ..... และผลการพิจารณาคุณภาพอยู่ในระดับ.....  
ตามเกณฑ์ที่ ก.พ.อ. กำหนด)

๔.๑.๑.๓ .....

ผลงานวิจัยนี้เคยใช้สำหรับการพิจารณาขอกำหนดตำแหน่งผู้ช่วยศาสตราจารย์  
มาแล้วหรือไม่

- ไม่เคยใช้
- เคยใช้ (เมื่อ ปีพ.ศ..... และผลการพิจารณาคุณภาพอยู่ในระดับ.....  
ตามเกณฑ์ที่ ก.พ.อ. กำหนด)

๔.๑.๒ ผลงานวิชาการรับใช้สังคม

๔.๑.๒.๑ .....

ผลงานวิชาการรับใช้สังคมนี้เคยใช้สำหรับการพิจารณาขอกำหนดตำแหน่ง  
ผู้ช่วยศาสตราจารย์มาแล้วหรือไม่

- ไม่เคยใช้
- เคยใช้ (เมื่อปี พ.ศ..... และผลการพิจารณาคุณภาพอยู่ในระดับ.....  
ตามเกณฑ์ที่ ก.พ.อ. กำหนด)

๔.๑.๒.๒ .....

ผลงานวิชาการรับใช้สังคมนี้เคยใช้สำหรับการพิจารณาขอกำหนดตำแหน่ง  
ผู้ช่วยศาสตราจารย์มาแล้วหรือไม่

- ไม่เคยใช้
- เคยใช้ (เมื่อปี พ.ศ..... และผลการพิจารณาคุณภาพอยู่ในระดับ.....  
ตามเกณฑ์ที่ ก.พ.อ. กำหนด)

๔.๑.๒.๓ .....

ผลงานวิชาการรับใช้สังคมนี้เคยใช้สำหรับการพิจารณาขอกำหนดตำแหน่ง  
ผู้ช่วยศาสตราจารย์มาแล้วหรือไม่

- ไม่เคยใช้
- เคยใช้ (เมื่อปี พ.ศ..... และผลการพิจารณาคุณภาพอยู่ในระดับ.....  
ตามเกณฑ์ที่ ก.พ.อ. กำหนด)

๔.๑.๓ ผลงานทางวิชาการในลักษณะอื่น

๔.๑.๓.๑ .....

ผลงานทางวิชาการในลักษณะอื่นนี้เคยใช้สำหรับการพิจารณาขอกำหนดตำแหน่ง  
ผู้ช่วยศาสตราจารย์มาแล้วหรือไม่

- ไม่เคยใช้
- เคยใช้ (เมื่อปี พ.ศ..... และผลการพิจารณาคุณภาพอยู่ในระดับ.....  
ตามเกณฑ์ที่ ก.พ.อ. กำหนด)

๔.๑.๓.๒ .....

ผลงานทางวิชาการในลักษณะอื่นนี้เคยใช้สำหรับการพิจารณาขอกำหนดตำแหน่ง  
ผู้ช่วยศาสตราจารย์มาแล้วหรือไม่

- ไม่เคยใช้
- เคยใช้ (เมื่อปี พ.ศ..... และผลการพิจารณาคุณภาพอยู่ในระดับ.....  
ตามเกณฑ์ที่ ก.พ.อ. กำหนด)

๔.๑.๓.๓ .....

ผลงานทางวิชาการในลักษณะอื่นนี้เคยใช้สำหรับการพิจารณาขอกำหนดตำแหน่ง  
ผู้ช่วยศาสตราจารย์มาแล้วหรือไม่

- ไม่เคยใช้
- เคยใช้ (เมื่อปี พ.ศ..... และผลการพิจารณาคุณภาพอยู่ในระดับ.....  
ตามเกณฑ์ที่ ก.พ.อ. กำหนด)

๔.๑.๔ ผลงานแต่งหรือเรียบเรียง ตำรา หนังสือ หรือบทความทางวิชาการ

๔.๑.๔.๑ .....

ผลงานนี้เคยใช้สำหรับการพิจารณาขอกำหนดตำแหน่งผู้ช่วยศาสตราจารย์มาแล้ว  
หรือไม่

- ไม่เคยใช้
- เคยใช้ (เมื่อปี พ.ศ..... และผลการพิจารณาคุณภาพอยู่ในระดับ.....  
ตามเกณฑ์ที่ ก.พ.อ. กำหนด)

๔.๑.๔.๒ .....

ผลงานนี้เคยใช้สำหรับการพิจารณาขอกำหนดตำแหน่งผู้ช่วยศาสตราจารย์มาแล้ว  
หรือไม่

- ไม่เคยใช้
- เคยใช้ (เมื่อปี พ.ศ..... และผลการพิจารณาคุณภาพอยู่ในระดับ.....  
ตามเกณฑ์ที่ ก.พ.อ. กำหนด)

๔.๑.๔.๓ .....

ผลงานนี้เคยใช้สำหรับการพิจารณาขอกำหนดตำแหน่งผู้ช่วยศาสตราจารย์มาแล้วหรือไม่

- ไม่เคยใช้
- เคยใช้ (เมื่อปี พ.ศ..... และผลการพิจารณาคุณภาพอยู่ในระดับ..... ตามเกณฑ์ที่ ก.พ.อ. กำหนด)

(ผลงานทางวิชาการทุกประเภท ให้เสนอโดยเขียนตามหลักของการเขียนเอกสารอ้างอิง อันประกอบด้วยชื่อผู้แต่ง ปี พ.ศ. ชื่อเรื่อง แหล่งพิมพ์ จำนวนหน้า เป็นต้น)

(ในกรณีที่ผู้เขียนร่วมหลายคน ให้ผู้เขียนร่วมส่งหลักฐานรับรองว่า มีส่วนร่วมในผลงานเท่าใดมาประกอบการพิจารณาด้วย)

๔.๒ ผลงานทางวิชาการที่เสนอเพื่อประกอบการพิจารณาดำเน่งรองศาสตราจารย์

๔.๒.๑ ผลงานวิจัย

๔.๒.๑.๑ .....

ผลงานวิจัยนี้เคยใช้สำหรับการพิจารณาขอกำหนดตำแหน่งผู้ช่วยศาสตราจารย์และ/หรือตำแหน่งรองศาสตราจารย์มาแล้วหรือไม่

- ไม่เคยใช้
- เคยใช้ (เมื่อปี พ.ศ..... และผลการพิจารณาคุณภาพอยู่ในระดับ..... ตามเกณฑ์ที่ ก.พ.อ. กำหนด)

๔.๒.๑.๒ .....

ผลงานวิจัยนี้เคยใช้สำหรับการพิจารณาขอกำหนดตำแหน่งผู้ช่วยศาสตราจารย์และ/หรือตำแหน่งรองศาสตราจารย์มาแล้วหรือไม่

- ไม่เคยใช้
- เคยใช้ (เมื่อปี พ.ศ..... และผลการพิจารณาคุณภาพอยู่ในระดับ..... ตามเกณฑ์ที่ ก.พ.อ. กำหนด)

๔.๒.๑.๓ .....

ผลงานวิจัยนี้เคยใช้สำหรับการพิจารณาขอกำหนดตำแหน่งผู้ช่วยศาสตราจารย์และ/หรือตำแหน่งรองศาสตราจารย์มาแล้วหรือไม่

- ไม่เคยใช้
- เคยใช้ (เมื่อปีพ.ศ..... และผลการพิจารณาคุณภาพอยู่ในระดับ..... ตามเกณฑ์ที่ ก.พ.อ. กำหนด)

๔.๒.๒ ผลงานวิชาการรับใช้สังคม

๔.๒.๒.๑ .....

ผลงานวิชาการรับใช้สังคมนี้เคยใช้สำหรับการพิจารณาขอกำหนดตำแหน่ง  
ผู้ช่วยศาสตราจารย์และ/หรือตำแหน่งรองศาสตราจารย์มาแล้วหรือไม่

- ไม่เคยใช้
- เคยใช้ (เมื่อปี พ.ศ..... และผลการพิจารณาคุณภาพอยู่ในระดับ.....  
ตามเกณฑ์ที่ ก.พ.อ. กำหนด)

๔.๒.๒.๒ .....

ผลงานวิชาการรับใช้สังคมนี้เคยใช้สำหรับการพิจารณาขอกำหนดตำแหน่ง  
ผู้ช่วยศาสตราจารย์และ/หรือตำแหน่งรองศาสตราจารย์มาแล้วหรือไม่

- ไม่เคยใช้
- เคยใช้ (เมื่อปี พ.ศ..... และผลการพิจารณาคุณภาพอยู่ในระดับ.....  
ตามเกณฑ์ที่ ก.พ.อ. กำหนด)

๔.๒.๒.๓ .....

ผลงานวิชาการรับใช้สังคมนี้เคยใช้สำหรับการพิจารณาขอกำหนดตำแหน่ง  
ผู้ช่วยศาสตราจารย์และ/หรือตำแหน่งรองศาสตราจารย์มาแล้วหรือไม่

- ไม่เคยใช้
- เคยใช้ (เมื่อปี พ.ศ..... และผลการพิจารณาคุณภาพอยู่ในระดับ.....  
ตามเกณฑ์ที่ ก.พ.อ. กำหนด)

๔.๒.๓ ผลงานทางวิชาการในลักษณะอื่น

๔.๒.๓.๑ .....

ผลงานทางวิชาการในลักษณะอื่นนี้เคยใช้สำหรับการพิจารณาขอกำหนดตำแหน่ง  
ผู้ช่วยศาสตราจารย์และ/หรือตำแหน่งรองศาสตราจารย์มาแล้วหรือไม่

- ไม่เคยใช้
- เคยใช้ (เมื่อปี พ.ศ..... และผลการพิจารณาคุณภาพอยู่ในระดับ.....  
ตามเกณฑ์ที่ ก.พ.อ. กำหนด)

๔.๒.๓.๒ .....

ผลงานทางวิชาการในลักษณะอื่นนี้เคยใช้สำหรับการพิจารณาขอกำหนดตำแหน่ง  
ผู้ช่วยศาสตราจารย์และ/หรือตำแหน่งรองศาสตราจารย์มาแล้วหรือไม่

- ไม่เคยใช้
- เคยใช้ (เมื่อปี พ.ศ..... และผลการพิจารณาคุณภาพอยู่ในระดับ.....  
ตามเกณฑ์ที่ ก.พ.อ. กำหนด)

๔.๒.๓.๓ .....

ผลงานทางวิชาการในลักษณะอื่นนี้เคยใช้สำหรับการพิจารณาขอกำหนดตำแหน่ง ผู้ช่วยศาสตราจารย์และ/หรือตำแหน่งรองศาสตราจารย์มาแล้วหรือไม่

- ไม่เคยใช้
- เคยใช้ (เมื่อปี พ.ศ..... และผลการพิจารณาคุณภาพอยู่ในระดับ..... ตามเกณฑ์ที่ ก.พ.อ. กำหนด)

๔.๒.๔ ผลงานแต่งหรือเรียบเรียง ตำรา หรือหนังสือ

๔.๒.๔.๑ .....

ผลงานนี้เคยใช้สำหรับการพิจารณาขอกำหนดตำแหน่ง ผู้ช่วยศาสตราจารย์และ/หรือ ตำแหน่งรองศาสตราจารย์มาแล้วหรือไม่

- ไม่เคยใช้
- เคยใช้ (เมื่อปี พ.ศ..... และผลการพิจารณาคุณภาพอยู่ในระดับ..... ตามเกณฑ์ที่ ก.พ.อ. กำหนด)

๔.๒.๔.๒ .....

ผลงานนี้เคยใช้สำหรับการพิจารณาขอกำหนดตำแหน่ง ผู้ช่วยศาสตราจารย์และ/หรือ ตำแหน่งรองศาสตราจารย์มาแล้วหรือไม่

- ไม่เคยใช้
- เคยใช้ (เมื่อปี พ.ศ..... และผลการพิจารณาคุณภาพอยู่ในระดับ..... ตามเกณฑ์ที่ ก.พ.อ. กำหนด)

๔.๒.๔.๓ .....

ผลงานนี้เคยใช้สำหรับการพิจารณาขอกำหนดตำแหน่ง ผู้ช่วยศาสตราจารย์และ/หรือ ตำแหน่งรองศาสตราจารย์มาแล้วหรือไม่

- ไม่เคยใช้
- เคยใช้ (เมื่อปี พ.ศ..... และผลการพิจารณาคุณภาพอยู่ในระดับ..... ตามเกณฑ์ที่ ก.พ.อ. กำหนด)

(ผลงานทางวิชาการทุกประเภท ให้เสนอโดยเขียนตามหลักของการเขียนเอกสารอ้างอิง อันประกอบด้วยชื่อผู้แต่ง ปี พ.ศ. ชื่อเรื่อง แหล่งพิมพ์ จำนวนหน้า เป็นต้น)

(ในกรณีที่ผู้เขียนร่วมหลายคน ให้ผู้เขียนร่วมส่งหลักฐานรับรองว่า มีส่วนร่วมในผลงานเท่าใด มาประกอบการพิจารณาด้วย)



๔.๓ ผลงานทางวิชาการที่เสนอเพื่อประกอบการพิจารณาดำเนินการศาสตราจารย์

๔.๓.๑ ผลงานวิจัย

๔.๓.๑.๑ .....

ผลงานวิจัยนี้เคยใช้สำหรับการพิจารณาขอกำหนดตำแหน่งผู้ช่วยศาสตราจารย์และ/  
หรือตำแหน่งรองศาสตราจารย์ และ/หรือตำแหน่งศาสตราจารย์มาแล้วหรือไม่

ไม่เคยใช้

เคยใช้ (เมื่อปี พ.ศ..... และผลการพิจารณาคุณภาพอยู่ในระดับ.....  
ตามเกณฑ์ที่ ก.พ.อ. กำหนด)

๔.๓.๑.๒ .....

ผลงานวิจัยนี้เคยใช้สำหรับการพิจารณาขอกำหนดตำแหน่งผู้ช่วยศาสตราจารย์และ/  
หรือตำแหน่งรองศาสตราจารย์ และ/หรือตำแหน่งศาสตราจารย์มาแล้วหรือไม่

ไม่เคยใช้

เคยใช้ (เมื่อปี พ.ศ..... และผลการพิจารณาคุณภาพอยู่ในระดับ.....  
ตามเกณฑ์ที่ ก.พ.อ. กำหนด)

๔.๓.๑.๓ .....

ผลงานวิจัยนี้เคยใช้สำหรับการพิจารณาขอกำหนดตำแหน่งผู้ช่วยศาสตราจารย์และ/  
หรือตำแหน่งรองศาสตราจารย์ และ/หรือตำแหน่งศาสตราจารย์มาแล้วหรือไม่

ไม่เคยใช้

เคยใช้ (เมื่อปี พ.ศ..... และผลการพิจารณาคุณภาพอยู่ในระดับ.....  
ตามเกณฑ์ที่ ก.พ.อ. กำหนด)

๔.๓.๒ ผลงานวิชาการรับใช้สังคม

๔.๓.๒.๑ .....

ผลงานวิชาการรับใช้สังคมนี้เคยใช้สำหรับการพิจารณาขอกำหนดตำแหน่ง  
ผู้ช่วยศาสตราจารย์และ/หรือตำแหน่งรองศาสตราจารย์ และ/หรือตำแหน่งศาสตราจารย์มาแล้วหรือไม่

ไม่เคยใช้

เคยใช้ (เมื่อปี พ.ศ..... และผลการพิจารณาคุณภาพอยู่ในระดับ.....  
ตามเกณฑ์ที่ ก.พ.อ. กำหนด)

๔.๓.๒.๒ .....

ผลงานวิชาการรับใช้สังคมนี้เคยใช้สำหรับการพิจารณาขอกำหนดตำแหน่ง  
ผู้ช่วยศาสตราจารย์และ/หรือตำแหน่งรองศาสตราจารย์ และ/หรือตำแหน่งศาสตราจารย์มาแล้วหรือไม่

ไม่เคยใช้

เคยใช้ (เมื่อปี พ.ศ..... และผลการพิจารณาคุณภาพอยู่ในระดับ.....  
ตามเกณฑ์ที่ ก.พ.อ. กำหนด)

๔.๓.๒.๓ .....

ผลงานวิชาการรับใช้สังคมนี้เคยใช้สำหรับการพิจารณาขอกำหนดตำแหน่ง  
ผู้ช่วยศาสตราจารย์และ/หรือตำแหน่งรองศาสตราจารย์ และ/หรือตำแหน่งศาสตราจารย์มาแล้วหรือไม่

- ไม่เคยใช้
- เคยใช้ (เมื่อปี พ.ศ..... และผลการพิจารณาคุณภาพอยู่ในระดับ.....  
ตามเกณฑ์ที่ ก.พ.อ. กำหนด)

๔.๓.๓ ผลงานทางวิชาการในลักษณะอื่น

๔.๓.๓.๑ .....

ผลงานทางวิชาการในลักษณะอื่นนี้เคยใช้สำหรับการพิจารณาขอกำหนดตำแหน่ง  
ผู้ช่วยศาสตราจารย์และ/หรือตำแหน่งรองศาสตราจารย์ และ/หรือตำแหน่งศาสตราจารย์มาแล้วหรือไม่

- ไม่เคยใช้
- เคยใช้ (เมื่อปี พ.ศ..... และผลการพิจารณาคุณภาพอยู่ในระดับ.....  
ตามเกณฑ์ที่ ก.พ.อ. กำหนด)

๔.๓.๓.๒ .....

ผลงานทางวิชาการในลักษณะอื่นนี้เคยใช้สำหรับการพิจารณาขอกำหนดตำแหน่ง  
ผู้ช่วยศาสตราจารย์และ/หรือตำแหน่งรองศาสตราจารย์ และ/หรือตำแหน่งศาสตราจารย์มาแล้วหรือไม่

- ไม่เคยใช้
- เคยใช้ (เมื่อปี พ.ศ..... และผลการพิจารณาคุณภาพอยู่ในระดับ.....  
ตามเกณฑ์ที่ ก.พ.อ. กำหนด)

๔.๓.๓.๓ .....

ผลงานทางวิชาการในลักษณะอื่นนี้เคยใช้สำหรับการพิจารณาขอกำหนดตำแหน่ง  
ผู้ช่วยศาสตราจารย์และ/หรือตำแหน่งรองศาสตราจารย์ และ/หรือตำแหน่งศาสตราจารย์มาแล้วหรือไม่

- ไม่เคยใช้
- เคยใช้ (เมื่อปี พ.ศ..... และผลการพิจารณาคุณภาพอยู่ในระดับ.....  
ตามเกณฑ์ที่ ก.พ.อ. กำหนด)

๔.๓.๔ ผลงานแต่งตำราหรือหนังสือ

๔.๓.๔.๑ .....

ผลงานนี้เคยใช้สำหรับการพิจารณาขอกำหนดตำแหน่งผู้ช่วยศาสตราจารย์และ/หรือ  
ตำแหน่งรองศาสตราจารย์ และ/หรือตำแหน่งศาสตราจารย์มาแล้วหรือไม่

- ไม่เคยใช้
- เคยใช้ (เมื่อปี พ.ศ..... และผลการพิจารณาคุณภาพอยู่ในระดับ.....  
ตามเกณฑ์ที่ ก.พ.อ. กำหนด)

๔.๓.๔.๒ .....

ผลงานนี้เคยใช้สำหรับการพิจารณาขอกำหนดตำแหน่งผู้ช่วยศาสตราจารย์และ/หรือ  
ตำแหน่งรองศาสตราจารย์ และ/หรือตำแหน่งศาสตราจารย์มาแล้วหรือไม่

- ไม่เคยใช้
- เคยใช้ (เมื่อปี พ.ศ..... และผลการพิจารณาคุณภาพอยู่ในระดับ.....  
ตามเกณฑ์ที่ ก.พ.อ. กำหนด)

๔.๓.๔.๓ .....

ผลงานนี้เคยใช้สำหรับการพิจารณาขอกำหนดตำแหน่งผู้ช่วยศาสตราจารย์และ/หรือ  
ตำแหน่งรองศาสตราจารย์ และ/หรือตำแหน่งศาสตราจารย์มาแล้วหรือไม่

- ไม่เคยใช้
- เคยใช้ (เมื่อปี พ.ศ..... และผลการพิจารณาคุณภาพอยู่ในระดับ.....  
ตามเกณฑ์ที่ ก.พ.อ. กำหนด)

(ผลงานทางวิชาการทุกประเภท ให้เสนอโดยเขียนตามหลักของการเขียนเอกสารอ้างอิง  
อันประกอบด้วยชื่อผู้แต่ง ปี พ.ศ. ชื่อเรื่อง แหล่งพิมพ์ จำนวนหน้า เป็นต้น)

(ในกรณีที่มีผู้เขียนร่วมหลายคน ให้ผู้เขียนร่วมส่งหลักฐานรับรองว่า มีส่วนร่วมในผลงานเท่าใด  
มาประกอบการพิจารณาด้วย)

ขอรับรองว่าข้อความดังกล่าวข้างต้นเป็นความจริงทุกประการ

ลงชื่อ.....  
(.....)

ตำแหน่ง...ผู้บังคับบัญชาระดับคณบดีหรือเทียบเท่า...

วันที่.....เดือน.....พ.ศ. ....

ข้าพเจ้า นาย/นาง/นางสาว.....ตำแหน่ง.....  
ยินยอมให้ผู้บังคับบัญชาเสนอแต่งตั้งให้ดำรงตำแหน่งเป็น.....ในสาขาวิชา.....

ลงชื่อ.....(เจ้าของประวัติ)  
(.....)

ตำแหน่ง.....

วันที่.....เดือน.....พ.ศ. ....

## ส่วนที่ ๒      แบบประเมินผลการสอน

คณะอนุกรรมการเพื่อประเมินผลการสอน โดยได้รับมอบอำนาจจากคณะกรรมการพิจารณา  
ตำแหน่งทางวิชาการ .....(มหาวิทยาลัย/สถาบัน).....ในการประชุมครั้งที่...../.....เมื่อวันที่.....  
ได้ประเมินผลการสอนของ นาย/นาง/นางสาว.....แล้วเห็นว่า บุคคลดังกล่าว  
เป็นผู้มีความ....(ชำนาญ/ชำนาญพิเศษ/เชี่ยวชาญ).....ในการสอน มีคุณภาพ...(อยู่/ไม่อยู่)....ในหลักเกณฑ์และ  
วิธีการตามที่สภาสถาบันกำหนด

ลงชื่อ.....

(.....)

ตำแหน่ง ประธานคณะอนุกรรมการเพื่อประเมินผลการสอน

วันที่.....เดือน.....พ.ศ. ....

ส่วนที่ ๓      แบบประเมินผลงานทางวิชาการ

ตอนที่ ๑      การพิจารณาของคณะกรรมการผู้ทรงคุณวุฒิเพื่อทำหน้าที่ประเมินผลงาน  
ทางวิชาการและจริยธรรมและจรรยาบรรณทางวิชาการ

คณะกรรมการผู้ทรงคุณวุฒิเพื่อทำหน้าที่ประเมินผลงานทางวิชาการและจริยธรรมและ  
จรรยาบรรณทางวิชาการ ในสาขาวิชา.....ในการประชุมครั้งที่...../.....  
เมื่อวันที่.....รวม.....ครั้ง ประเมินผลงานทางวิชาการของ นาย/นาง/นางสาว.....  
ซึ่งขอกำหนดตำแหน่งเป็น..(ผู้ช่วยศาสตราจารย์ /รองศาสตราจารย์ /ศาสตราจารย์)....ในสาขาวิชา.....  
แล้วเห็นว่า

๑) งานวิจัย.....เรื่อง คุณภาพ..(อยู่/ไม่อยู่)..ในเกณฑ์ที่ ก.พ.อ.กำหนด.....เรื่อง ได้แก่

๑.๑)..... ผู้ขอมีส่วนร่วมร้อยละ .....

คุณภาพอยู่ในระดับ.....

๑.๒)..... ผู้ขอมีส่วนร่วมร้อยละ .....

คุณภาพอยู่ในระดับ.....

๒) ผลงานวิชาการรับใช้สังคม.....เรื่อง คุณภาพ..(อยู่/ไม่อยู่)..ในเกณฑ์ที่ ก.พ.อ. กำหนด  
.....เรื่อง ได้แก่

๒.๑)..... ผู้ขอมีส่วนร่วมร้อยละ .....

คุณภาพอยู่ในระดับ.....

๒.๒)..... ผู้ขอมีส่วนร่วมร้อยละ .....

คุณภาพอยู่ในระดับ.....

๓) ผลงานทางวิชาการในลักษณะอื่น.....เรื่อง คุณภาพ..(อยู่/ไม่อยู่)..ในเกณฑ์ที่ ก.พ.อ.  
กำหนด.....เรื่อง ได้แก่

๓.๑)..... ผู้ขอมีส่วนร่วมร้อยละ .....

คุณภาพอยู่ในระดับ.....

๓.๒)..... ผู้ขอมีส่วนร่วมร้อยละ .....

คุณภาพอยู่ในระดับ.....

๔) ตำรา/หนังสือ.....เรื่อง คุณภาพ..(อยู่/ไม่อยู่)..ในเกณฑ์ที่ ก.พ.อ. กำหนด.....เรื่อง ได้แก่

๔.๑)..... ผู้ขอมีส่วนร่วมร้อยละ .....

คุณภาพอยู่ในระดับ.....

๔.๒)..... ผู้ขอมีส่วนร่วมร้อยละ .....

คุณภาพอยู่ในระดับ.....

๕) บทความทางวิชาการ.....เรื่อง คุณภาพ...(อยู่/ไม่อยู่)..ในเกณฑ์ที่ ก.พ.อ. กำหนด.....เรื่อง  
ได้แก่

๕.๑)..... ผู้ขอมีส่วนร่วมร้อยละ .....  
คุณภาพอยู่ในระดับ.....

๕.๒)..... ผู้ขอมีส่วนร่วมร้อยละ .....  
คุณภาพอยู่ในระดับ.....

(ผลงานทางวิชาการทุกประเภท ให้เสนอโดยเขียนตามหลักของการเขียนเอกสารอ้างอิง  
อันประกอบด้วยชื่อผู้แต่ง ปี พ.ศ. ชื่อเรื่อง แหล่งพิมพ์ จำนวนหน้า เป็นต้น)

สรุปผลการประเมินผลงานทางวิชาการ (ประกอบด้วย: ผลงานมีเนื้อหาเกี่ยวกับเรื่องอะไร  
ผลที่ได้รับ การนำไปใช้ประโยชน์ และแสดงให้เห็นถึงความเชี่ยวชาญอย่างไร

.....  
.....  
.....  
.....

ลงชื่อ.....

(.....)

ตำแหน่ง ประธานคณะกรรมการผู้ทรงคุณวุฒิ  
เพื่อทำหน้าที่ประเมินผลงานทางวิชาการ  
และจริยธรรมและจรรยาบรรณทางวิชาการ  
วันที่.....เดือน.....พ.ศ. ....

## ตอนที่ ๒ การพิจารณาของคณะกรรมการพิจารณาคำแห่งทางวิชาการ

คณะกรรมการพิจารณาคำแห่งทางวิชาการ...(มหาวิทยาลัย/สถาบัน)... ในการประชุม  
ครั้งที่.....เมื่อวันที่.....พิจารณาผลการประเมินผลงานทางวิชาการของ นาย/นาง/นางสาว.....  
ตามที่คณะกรรมการผู้ทรงคุณวุฒิเพื่อทำหน้าที่ประเมินผลงานทางวิชาการและจริยธรรมและจรรยาบรรณทาง  
วิชาการเสนอ แล้วเห็นว่า...(งานวิจัย/ผลงานวิชาการรับใช้สังคม/ผลงานทางวิชาการในลักษณะอื่น และ/หรือ  
ตำรา/หนังสือ/บทความทางวิชาการ)...คุณภาพ...(อยู่/ ไม่อยู่)..ในเกณฑ์ที่ ก.พ.อ.กำหนด และเป็นผู้มีจริยธรรม  
และจรรยาบรรณทางวิชาการตามเกณฑ์ที่ ก.พ.อ.กำหนด จึงเห็น...(สมควร/ไม่สมควร)...ให้กำหนดตำแหน่ง  
นาย/นาง/นางสาว..... เป็นตำแหน่ง...(ผู้ช่วยศาสตราจารย์/รองศาสตราจารย์/ศาสตราจารย์)...  
ในสาขาวิชา..... และให้นำเสนอที่ประชุมสภาสถาบันอุดมศึกษาพิจารณาให้ความเห็นชอบต่อไป

ลงชื่อ.....

(.....)

ตำแหน่ง ประธาน/เลขานุการคณะกรรมการพิจารณาคำแห่งทางวิชาการ  
วันที่.....เดือน.....พ.ศ. ....

ส่วนที่ ๕ มติสภาสถาบันอุดมศึกษา

สภามหาวิทยาลัย/สถาบัน..... ในการประชุมครั้งที่..... เมื่อวันที่.....  
เดือน.....พ.ศ. ....พิจารณาแล้วมีมติ..... (อนุมัติ/ไม่อนุมัติ)....

๑. ให้แต่งตั้งนาย/นาง/นางสาว.....ให้ดำรงตำแหน่ง (ผู้ช่วยศาสตราจารย์/  
รองศาสตราจารย์/ ศาสตราจารย์) ในสาขาวิชา..... ได้ตั้งแต่วันที่.....  
ซึ่งเป็นวันที่สภาสถาบัน...(ได้รับเรื่อง/ ได้รับผลงานฉบับปรับปรุงสมบูรณ์/ ได้รับผลงานฉบับตีพิมพ์เผยแพร่/  
อื่นๆ ระบุ.....)....

๒. (สำหรับตำแหน่งผู้ช่วยศาสตราจารย์ และรองศาสตราจารย์) ให้อธิการบดีออกคำสั่งแต่งตั้ง  
บุคคลดังกล่าวในข้อ ๑ และแจ้งให้ ก.พ.อ. ทราบภายในสามสิบวันนับแต่วันที่ออกคำสั่งแต่งตั้ง พร้อมส่งสำเนา  
คำสั่งแต่งตั้งคณะกรรมการผู้ทรงคุณวุฒิเพื่อทำหน้าที่ประเมินผลงานทางวิชาการและจริยธรรมและจรรยาบรรณ  
ทางวิชาการ และแบบเสนอแต่งตั้ง (แบบ ก.พ.อ. ๐๔)

(สำหรับตำแหน่งศาสตราจารย์) ให้เสนอ ก.พ.อ. ให้ความเห็นเพื่อเสนอรัฐมนตรีว่าการ  
กระทรวงศึกษาธิการเพื่อนำเสนอนายกรัฐมนตรีนำความกราบบังคมทูลเพื่อทรงพระกรุณาโปรดเกล้าฯ แต่งตั้ง  
นาย/นาง/นางสาว..... ให้ดำรงตำแหน่งศาสตราจารย์ในสาขาวิชา.....  
ได้ตั้งแต่วันที่..... ซึ่งเป็นวันที่สภาสถาบัน...(ได้รับเรื่อง/ ได้รับผลงานฉบับปรับปรุงสมบูรณ์/  
ได้รับผลงานฉบับตีพิมพ์เผยแพร่/ อื่นๆ ระบุ.....).... พร้อมส่งสำเนาคำสั่งแต่งตั้งคณะกรรมการผู้ทรงคุณวุฒิ  
เพื่อทำหน้าที่ประเมินผลงานทางวิชาการและจริยธรรมและจรรยาบรรณทางวิชาการ ผลการประเมินผลงาน  
ทางวิชาการ ผลงานทางวิชาการ และแบบเสนอแต่งตั้ง (แบบ ก.พ.อ. ๐๔)

ลงชื่อ.....

(.....)

ตำแหน่ง นายกสภาสถาบัน/เลขาธิการสภาสถาบัน

วันที่.....เดือน.....พ.ศ. ....

เอกสารแนบท้ายประกาศ ก.พ.อ.  
เรื่อง หลักเกณฑ์และวิธีการพิจารณาแต่งตั้งบุคคลให้ดำรงตำแหน่ง  
ผู้ช่วยศาสตราจารย์ รองศาสตราจารย์ และศาสตราจารย์ (ฉบับที่ ๙) พ.ศ. ๒๕๕๖

---

๓. ลักษณะการมีส่วนร่วมในผลงานวิชาการรับใช้สังคม

ในกรณีผลงานวิชาการรับใช้สังคมซึ่งมีการดำเนินงานเป็นหมู่คณะ หรือเป็นงานที่มีการบูรณาการหลายสาขาวิชา ผู้ขอกำหนดตำแหน่งต้องเป็นผู้ดำเนินการหลักในสาขาวิชาที่เสนอขอ โดยมีบทบาทในขั้นตอนการทำงานอย่างน้อย ๓ ขั้นตอน คือ

- ก. การวิเคราะห์สถานการณ์ก่อนเริ่มกิจกรรมรับใช้สังคม
- ข. การออกแบบหรือพัฒนาชิ้นงานหรือแนวคิดหรือกิจกรรม
- ค. การประเมินผลลัพธ์และสรุปแนวทางในการนำไปขยายผลหรือปรับปรุง

ให้ผู้ขอกำหนดตำแหน่งระบุบทบาทหน้าที่และความรับผิดชอบในผลงานนั้นของผู้ร่วมงานทุกคน และบทบาทหน้าที่หลักของผู้ขอกำหนดตำแหน่ง โดยให้ผู้ร่วมงานทุกคนลงนามรับรอง ทั้งนี้ อาจไม่ต้องระบุสัดส่วนการมีส่วนร่วมเป็นร้อยละก็ได้



เอกสารแนบท้ายประกาศ ก.พ.อ.  
เรื่อง หลักเกณฑ์และวิธีการพิจารณาแต่งตั้งบุคคลให้ดำรงตำแหน่ง  
ผู้ช่วยศาสตราจารย์ รองศาสตราจารย์ และศาสตราจารย์ (ฉบับที่ ๙) พ.ศ. ๒๕๕๖

---

**๔. แนวทางการประเมินผลงานวิชาการรับใช้สังคม**

แนวทางการกำหนดสาขาวิชาที่จะแต่งตั้งให้ดำรงตำแหน่งทางวิชาการ

ให้ระบุชื่อสาขาวิชาที่จะแต่งตั้ง โดยระบุเฉพาะชื่อสาขาวิชาที่แสดงความรู้ความเชี่ยวชาญหลักของผู้ขอ

ทั้งนี้ ผู้ขอกำหนดตำแหน่งที่เคยได้รับการแต่งตั้งให้ดำรงตำแหน่งทางวิชาการ โดยไม่ได้ใช้ผลงานวิชาการรับใช้สังคม ประสงค์จะเสนอขอตำแหน่งสูงขึ้นในสาขาวิชาเดิม โดยใช้ผลงานวิชาการรับใช้สังคม สามารถเสนอขอตำแหน่งทางวิชาการสูงขึ้นได้ โดยไม่ถือว่าเป็นการเปลี่ยนแปลงสาขาวิชา แต่หากการกำหนดสาขาวิชานั้น เป็นการเปลี่ยนแปลงสาขาวิชาพื้นฐานของตน ให้ถือว่าเป็นการเปลี่ยนแปลงสาขาวิชา และจะต้องเสนอขอตำแหน่งโดยวิธีพิเศษ

แนวทางการรับรองการใช้ประโยชน์ต่อสังคม

ให้มีการรับรองการใช้ประโยชน์ต่อสังคมของผลงานวิชาการรับใช้สังคม โดยวิธีการอย่างใดอย่างหนึ่งดังต่อไปนี้

๑. ให้สถาบันอุดมศึกษาหรือคณะวิชา แต่งตั้งคณะกรรมการเพื่อทำหน้าที่รับรองการใช้ประโยชน์ต่อสังคมของผลงานวิชาการรับใช้สังคมนั้น

๒. ผู้เสนอขอตำแหน่งแสดงหลักฐานการรับรองการใช้ประโยชน์ต่อสังคมของผลงานวิชาการรับใช้สังคม จากผลการประเมินของสถาบันทางวิชาการที่เกี่ยวข้อง

แนวทางการประเมินผลงานทางวิชาการรับใช้สังคม

ให้คณะกรรมการผู้ทรงคุณวุฒิเพื่อทำหน้าที่ประเมินผลงานทางวิชาการและจริยธรรมและจรรยาบรรณทางวิชาการ ประเมินผลงานวิชาการรับใช้สังคมโดยใช้แนวทางในการประเมินดังต่อไปนี้

๑. ประเมินจากเอกสารและหลักฐานประกอบการเสนอผลงาน

๒. ประเมินจากหลักฐานอื่นๆ ที่เกี่ยวข้อง เช่น การสัมภาษณ์ผู้เกี่ยวข้อง หรือสารสนเทศจากหน่วยงานที่เกี่ยวข้อง เป็นต้น

๓. นอกจากการประเมินเอกสารและหลักฐานตามข้อ ๑ และข้อ ๒ แล้ว อาจประเมินจากการตรวจสอบสภาพจริงที่มีอยู่ในพื้นที่ร่วมด้วย ซึ่งคณะกรรมการผู้ทรงคุณวุฒิจะตรวจสอบด้วยตนเองหรือแต่งตั้งผู้แทนให้ไปตรวจสอบแทนก็ได้

ทั้งนี้ ให้นับถึงการมีส่วนร่วมและการยอมรับของสังคมเป้าหมาย

เอกสารแนบท้ายประกาศ ก.พ.อ.  
เรื่อง หลักเกณฑ์และวิธีการพิจารณาแต่งตั้งบุคคลให้ดำรงตำแหน่ง  
ผู้ช่วยศาสตราจารย์ รองศาสตราจารย์ และศาสตราจารย์ (ฉบับที่ ๙) พ.ศ. ๒๕๕๖

คำจำกัดความของผลงานทางวิชาการ ลักษณะการเผยแพร่ และผลงานทางวิชาการ  
ที่จำแนกตามระดับคุณภาพ

	ผลงานทางวิชาการรับใช้สังคม
คำนิยาม	<p>ผลงานที่เป็นประโยชน์ต่อสังคมหรือท้องถิ่น ที่เกิดขึ้นโดยใช้ความเชี่ยวชาญในสาขาวิชา อย่างน้อยหนึ่งสาขาวิชา และปรากฏผลที่สามารถประเมินได้เป็นรูปธรรมโดยประจักษ์ต่อ สาธารณะ</p> <p>ผลงานที่เป็นประโยชน์ต่อสังคมนี้ต้องเป็นผลให้เกิดการเปลี่ยนแปลงในทางที่ดีขึ้นทางด้านใด ด้านหนึ่ง หรือหลายด้านเกี่ยวกับ ชุมชน วิถีชีวิต ศิลปวัฒนธรรม สิ่งแวดล้อม อาชีพ เศรษฐกิจ การเมืองการปกครอง คุณภาพชีวิต หรือสุขภาพ หรือเป็นผลงานที่นำไปสู่การ จัดทะเบียนสิทธิบัตรหรือทรัพย์สินทางปัญญาในรูปแบบอื่นที่สามารถแสดงได้เป็นที่ประจักษ์ว่าสามารถใช้แก้ปัญหาหรือพัฒนาสังคม และก่อให้เกิดประโยชน์อย่างชัดเจน หรือเป็นการ เปลี่ยนแปลงในความตระหนักและการรับรู้ในปัญหาและแนวทางแก้ไขของชุมชน</p> <p>ทั้งนี้ ไม่นับรวมงานที่แสวงหากำไรและได้รับผลตอบแทนส่วนบุคคลในเชิงธุรกิจ</p>
รูปแบบ	<p>จัดทำเป็นเอกสาร โดยมีคำอธิบาย/ชี้แจงโดยชัดเจนประกอบผลงานนั้น เพื่อชี้ให้เห็นว่า เป็นผลงานที่ทำให้เกิดการพัฒนาเป็นประโยชน์ต่อสังคม มีความเปลี่ยนแปลงที่ดีขึ้น และเกิดความก้าวหน้าทางวิชาการ หรือเสริมสร้างความรู้หรือก่อให้เกิดประโยชน์ต่อ สาขาวิชาหนึ่งๆ หรือหลายสาขาวิชาได้อย่างไร ในแง่ใด โดยต้องปรากฏเป็นที่ประจักษ์ ในประเด็นต่อไปนี้</p> <ul style="list-style-type: none"><li>• สภาพการณ์ก่อนการเปลี่ยนแปลงที่เกิดขึ้น</li><li>• การมีส่วนร่วมและการยอมรับของสังคมเป้าหมาย</li><li>• กระบวนการที่ทำให้เกิดการเปลี่ยนแปลงที่ดีขึ้น</li><li>• ความรู้หรือความเชี่ยวชาญที่ใช้ในการทำให้เกิดการเปลี่ยนแปลงนั้น</li><li>• การคาดการณ์สิ่งที่จะตามมาหลังจากการเปลี่ยนแปลงได้เกิดขึ้นแล้ว</li><li>• การประเมินผลลัพธ์การเปลี่ยนแปลงที่เกิดขึ้น</li><li>• แนวทางการติดตามและธำรงรักษาพัฒนาการที่เกิดขึ้นให้คงอยู่ต่อไป</li></ul> <p>ทั้งนี้ นอกจากเอกสารแสดงผลงานดังกล่าวข้างต้นแล้ว อาจแสดงหลักฐานเพิ่มเติม อื่นๆ เกี่ยวกับผลงาน เช่น รูปภาพ หรือการบันทึกเป็นภาพยนตร์ หรือแถบเสียง หรือวีดิทัศน์ ประกอบการพิจารณาด้วยก็ได้</p>

เอกสารแนบท้ายประกาศ ก.พ.อ.  
เรื่อง หลักเกณฑ์และวิธีการพิจารณาแต่งตั้งบุคคลให้ดำรงตำแหน่ง  
ผู้ช่วยศาสตราจารย์ รองศาสตราจารย์ และศาสตราจารย์ (ฉบับที่ ๙) พ.ศ. ๒๕๕๖

คำจำกัดความของผลงานทางวิชาการ ลักษณะการเผยแพร่ และผลงานทางวิชาการ  
ที่จำแนกตามระดับคุณภาพ

	ผลงานทางวิชาการรับใช้สังคม
การเผยแพร่	ให้มีการเผยแพร่โดยการจัดเวทีนำเสนอผลงานในพื้นที่หรือการเปิดให้เยี่ยมชมพื้นที่ และจะต้องมีการเผยแพร่สู่สาธารณชนอย่างกว้างขวางในลักษณะใดลักษณะหนึ่งที่สอดคล้องกับผลงาน โดยการเผยแพร่นั้นจะต้องมีการบันทึกเป็นเอกสารหรือเป็นลายลักษณ์อักษรที่สามารถใช้อ้างอิง หรือศึกษาค้นคว้าต่อไปได้
ลักษณะคุณภาพ	<p><b>ระดับดี</b> มีการรวบรวมข้อมูลและสารสนเทศที่ชัดเจน มีการระบุปัญหาหรือความต้องการ โดยการมีส่วนร่วมของสังคมกลุ่มเป้าหมาย มีการวิเคราะห์หรือสังเคราะห์ความรู้ที่สามารถแก้ไขปัญหาที่เกิดขึ้น หรือทำความเข้าใจสถานการณ์ จนเกิดการเปลี่ยนแปลงในทางที่ดีขึ้นอย่างเป็นที่ประจักษ์ หรือก่อให้เกิดการพัฒนาชุมชนหรือสังคมนั้น</p> <p><b>ระดับดีมาก</b> ใช้เกณฑ์เดียวกับระดับดี และต้องสามารถนำไปใช้เป็นตัวอย่างในการแก้ไขปัญหาหรือทำความเข้าใจสถานการณ์ จนเกิดการเปลี่ยนแปลงในทางที่ดีขึ้นอย่างเป็นที่ประจักษ์ หรือก่อให้เกิดการพัฒนาให้กับสังคมอื่นได้ หรือก่อให้เกิดการเปลี่ยนแปลงเชิงนโยบายในระดับจังหวัดหรือประเทศอย่างเป็นรูปธรรม</p> <p><b>ระดับดีเด่น</b> ใช้เกณฑ์เดียวกับระดับดีมาก และต้องส่งผลกระทบต่อสังคมหรือแวดวงวิชาการอย่างกว้างขวาง เป็นที่ยอมรับในระดับชาติหรือระดับนานาชาติ หรือได้รับรางวัลจากองค์กรที่ได้รับการยอมรับในระดับนานาชาติ เช่น UNESCO WHO UNICEF เป็นต้น</p>

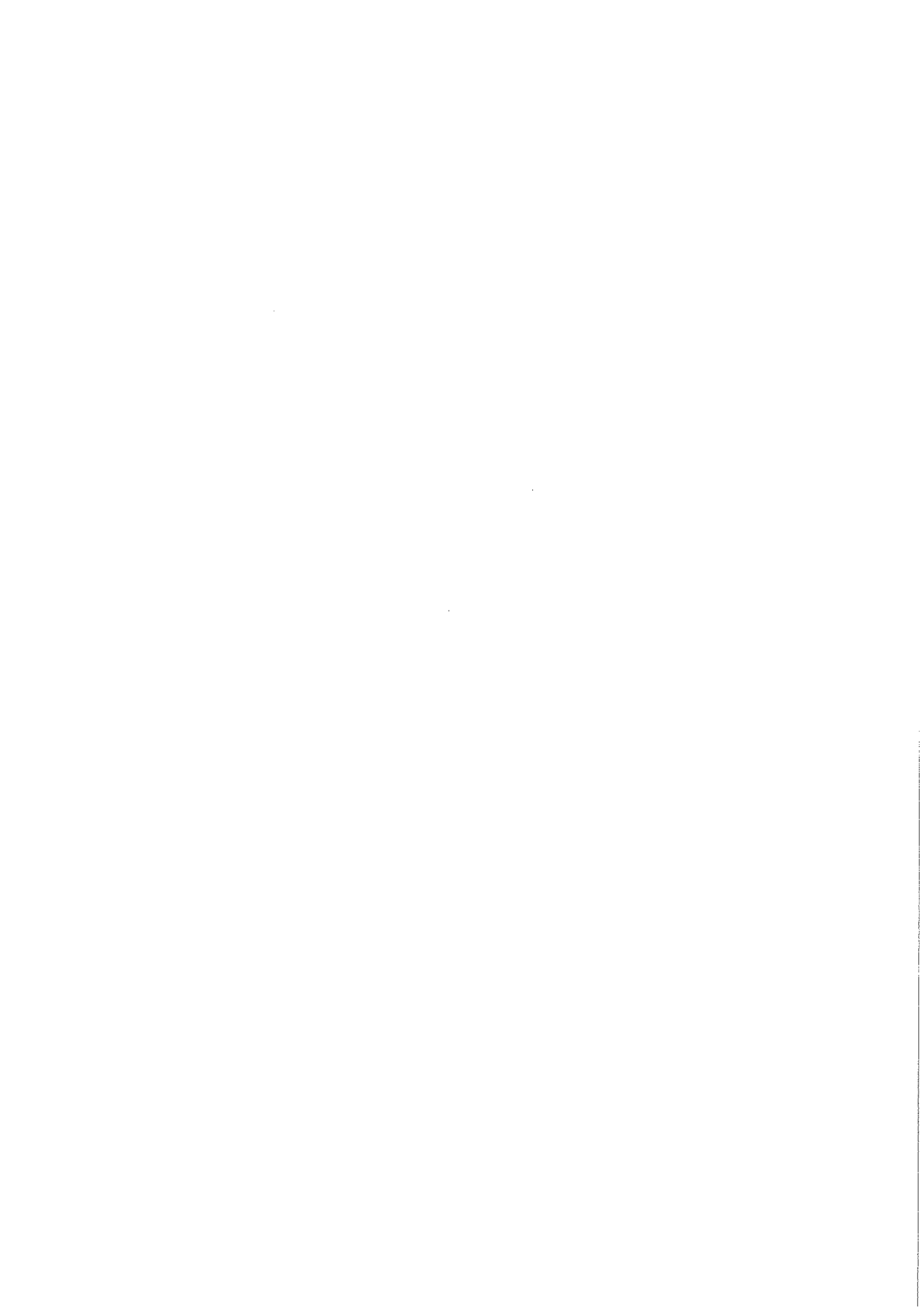

## ประกาศ ก.พ.อ.

เรื่อง หลักเกณฑ์และวิธีการพิจารณาแต่งตั้งบุคคลให้ดำรงตำแหน่ง  
ผู้ช่วยศาสตราจารย์ รองศาสตราจารย์ และศาสตราจารย์  
(ฉบับที่ ๑๐)  
พ.ศ. ๒๕๕๖

อนุสนธิประกาศ ก.พ.อ. เรื่อง หลักเกณฑ์และวิธีการพิจารณาแต่งตั้งบุคคลให้ดำรงตำแหน่ง ผู้ช่วยศาสตราจารย์ รองศาสตราจารย์ และศาสตราจารย์ (ฉบับที่ ๙) พ.ศ. ๒๕๕๖ ได้กำหนด หลักเกณฑ์ ผลงานทางวิชาการในการแต่งตั้งบุคคลให้ดำรงตำแหน่งผู้ช่วยศาสตราจารย์ว่าจะต้องมี ผลงานวิจัย หรือผลงานวิชาการรับใช้สังคม หรือผลงานทางวิชาการในลักษณะอื่น หรือผลงานแต่งหรือ เรียบเรียง ตำรา หนังสือ หรือบทความทางวิชาการ โดยมีเงื่อนไขว่าผลงานดังกล่าวจะต้องมีคุณภาพดี และลักษณะคุณภาพ ๓ องค์ประกอบ คือ (๑) ก่อให้เกิดความรู้ใหม่ (๒) มีการวิเคราะห์หรือ สังเคราะห์ และ (๓) สามารถนำไปใช้ประโยชน์ได้ หรือมีผลกระทบต่อการพัฒนาชุมชน สังคมหรือ ประเทศ ก.พ.อ. พิจารณาแล้วเห็นว่า เงื่อนไขคุณภาพทั้ง ๓ องค์ประกอบดังกล่าวเทียบได้กับ คุณภาพในระดับดีมาก ประกอบกับผลงานทางวิชาการบางประเภทอาจไม่สามารถมีครบทั้ง ๓ องค์ประกอบ จึงมีมติให้ยกเลิกคุณภาพทั้ง ๓ องค์ประกอบดังกล่าว

อาศัยอำนาจตามความในมาตรา ๑๔ (๓) และมาตรา ๑๘ แห่งพระราชบัญญัติระเบียบ ข้าราชการพลเรือนในสถาบันอุดมศึกษา พ.ศ. ๒๕๔๗ ซึ่งแก้ไขเพิ่มเติมโดยพระราชบัญญัติระเบียบ ข้าราชการพลเรือนในสถาบันอุดมศึกษา (ฉบับที่ ๒) พ.ศ. ๒๕๕๑ ก.พ.อ. จึงกำหนดหลักเกณฑ์ และวิธีการพิจารณาแต่งตั้งบุคคลให้ดำรงตำแหน่งผู้ช่วยศาสตราจารย์ รองศาสตราจารย์ และศาสตราจารย์ ดังต่อไปนี้

ข้อ ๑ ประกาศ ก.พ.อ. นี้ ให้ใช้บังคับตั้งแต่วันถัดจากวันประกาศในราชกิจจานุเบกษา เป็นต้นไป

ข้อ ๒ ให้ยกเลิกความในข้อ ๕.๑.๓ แห่งประกาศ ก.พ.อ. เรื่อง หลักเกณฑ์และวิธีการ พิจารณาแต่งตั้งบุคคลให้ดำรงตำแหน่งผู้ช่วยศาสตราจารย์ รองศาสตราจารย์ และศาสตราจารย์ (ฉบับที่ ๒) พ.ศ. ๒๕๕๐ ซึ่งแก้ไขเพิ่มเติมโดยประกาศ ก.พ.อ. เรื่อง หลักเกณฑ์และวิธีการพิจารณา แต่งตั้งบุคคลให้ดำรงตำแหน่ง ผู้ช่วยศาสตราจารย์ รองศาสตราจารย์ และศาสตราจารย์ (ฉบับที่ ๙) พ.ศ. ๒๕๕๖ และให้ใช้ความต่อไปนี้แทน

“๕.๑.๓ ผลงานทางวิชาการ ประกอบด้วยผลงาน ต่อไปนี้

(๑) ผลงานแต่งหรือเรียบเรียง ตำรา หนังสือ หรือบทความทางวิชาการ ซึ่งมีคุณภาพดี และได้รับการเผยแพร่ตามเกณฑ์ที่ ก.พ.อ. กำหนด หรือ

(๒) ผลงานวิจัย ซึ่งมีคุณภาพดี และได้รับการเผยแพร่ตามเกณฑ์ที่ ก.พ.อ. กำหนด ทั้งนี้ ไม่นับงานวิจัยที่ทำเป็นส่วนของการศึกษาเพื่อรับปริญญาหรือประกาศนียบัตรใด ๆ หรือ

(๓) ผลงานทางวิชาการในลักษณะอื่น ซึ่งมีคุณภาพดี และได้รับการเผยแพร่ ตามเกณฑ์ที่ ก.พ.อ. กำหนด หรือ

(๔) ผลงานวิชาการรับใช้สังคม ซึ่งมีคุณภาพดี โดยผลงานนั้นเป็นส่วนหนึ่งของการปฏิบัติหน้าที่ตามภาระงานซึ่งสถาบันอุดมศึกษาหรือคณะวิชาให้ความเห็นชอบ และได้รับการเผยแพร่ตามเกณฑ์ที่ ก.พ.อ. กำหนด รวมทั้งได้รับการรับรองการใช้ประโยชน์ต่อสังคม โดยปรากฏผลที่สามารถประเมินได้เป็นรูปธรรม โดยประจักษ์ต่อสาธารณะ”

ข้อ ๓ ให้ยกเลิกคำจำกัดความของผลงานทางวิชาการ ลักษณะการเผยแพร่และผลงานทางวิชาการที่จำแนกตามระดับคุณภาพของบทความทางวิชาการ ตามเอกสารแนบท้ายประกาศ ก.พ.อ. เรื่อง หลักเกณฑ์และวิธีการพิจารณาแต่งตั้งบุคคลให้ดำรงตำแหน่งผู้ช่วยศาสตราจารย์ รองศาสตราจารย์ และศาสตราจารย์ (ฉบับที่ ๒) พ.ศ. ๒๕๕๐ และให้ใช้ตามที่กำหนดไว้ท้ายประกาศนี้แทน

ข้อ ๔ การพิจารณาแต่งตั้งบุคคลให้ดำรงตำแหน่งผู้ช่วยศาสตราจารย์ที่สภาสถาบันอุดมศึกษาได้รับเรื่องไว้แล้วและอยู่ระหว่างดำเนินการ ให้ดำเนินการพิจารณากำหนดตำแหน่งตามข้อ ๕.๑.๓ ที่ได้ปรับปรุงแก้ไขตามประกาศนี้

ประกาศ ณ วันที่ ๒๖ มีนาคม พ.ศ. ๒๕๕๖

พงศ์เทพ เทพกาญจนา

รัฐมนตรีว่าการกระทรวงศึกษาธิการ

ประธาน ก.พ.อ.

เอกสารแนบท้ายประกาศ ก.พ.อ.  
เรื่อง หลักเกณฑ์และวิธีการพิจารณาแต่งตั้งบุคคลให้ดำรงตำแหน่งผู้ช่วยศาสตราจารย์  
รองศาสตราจารย์ และศาสตราจารย์ (ฉบับที่ ๑๐) พ.ศ. ๒๕๕๖

๖. คำจำกัดความของผลงานทางวิชาการ ลักษณะการเผยแพร่และผลงานทางวิชาการที่  
จำแนกตามระดับคุณภาพ

	บทความทางวิชาการ
คำนิยาม	งานเขียนทางวิชาการซึ่งมีการกำหนดประเด็นที่ต้องการอธิบายหรือวิเคราะห์อย่างชัดเจน ทั้งนี้มีการวิเคราะห์ประเด็นดังกล่าวตามหลักวิชาการโดยมีการสำรวจวรรณกรรมเพื่อสนับสนุนจนสามารถสรุปผลการวิเคราะห์ในประเด็นนั้นได้ อาจเป็นการนำความรู้จากแหล่งต่างๆ มาประมวลร้อยเรียงเพื่อวิเคราะห์อย่างเป็นระบบ โดยที่ผู้เขียนแสดงทัศนะทางวิชาการของตนไว้อย่างชัดเจนด้วย
รูปแบบ	ประกอบด้วยการนำความที่แสดงเหตุผลหรือที่มาของประเด็นที่ต้องการอธิบายหรือวิเคราะห์ กระบวนการอธิบายหรือวิเคราะห์และบทสรุป มีการอ้างอิงและบรรณานุกรม ที่ครบถ้วนและสมบูรณ์
การเผยแพร่	<p>เผยแพร่ในลักษณะใดลักษณะหนึ่งดังนี้</p> <p>๑. เผยแพร่ในรูปของบทความทางวิชาการในวารสารทางวิชาการ ทั้งนี้วารสารทางวิชาการนั้นอาจเผยแพร่เป็นรูปเล่มสิ่งพิมพ์หรือเป็นสื่ออิเล็กทรอนิกส์ ที่มีกำหนดการเผยแพร่อย่างแน่นอนชัดเจน</p> <p>๒. เผยแพร่ในหนังสือรวมบทความในรูปแบบอื่นที่มีการบรรณาธิการประเมินและตรวจสอบ คุณภาพของบทความต่างๆ ในหนังสือนั้นแล้ว</p> <p>๓. เผยแพร่ในหนังสือประมวลผลการประชุมทางวิชาการ (Proceedings) ของการประชุม ทางวิชาการในระดับชาติหรือระดับนานาชาติ ที่มีการบรรณาธิการประเมินและตรวจสอบ คุณภาพของบทความต่างๆ ที่นำเสนอแล้ว</p> <p>เมื่อได้เผยแพร่ตามลักษณะข้างต้นและได้มีการพิจารณาประเมินคุณภาพของ “บทความทางวิชาการ” นั้นแล้ว การนำ “บทความทางวิชาการ” นั้น มาแก้ไขปรับปรุง หรือเพิ่มเติมส่วนใดส่วนหนึ่ง เพื่อนำมาเสนอขอกำหนดตำแหน่งทางวิชาการ และให้มีการ ประเมินคุณภาพ “บทความทางวิชาการ” นั้นอีกครั้งหนึ่งจะกระทำไม่ได้</p>

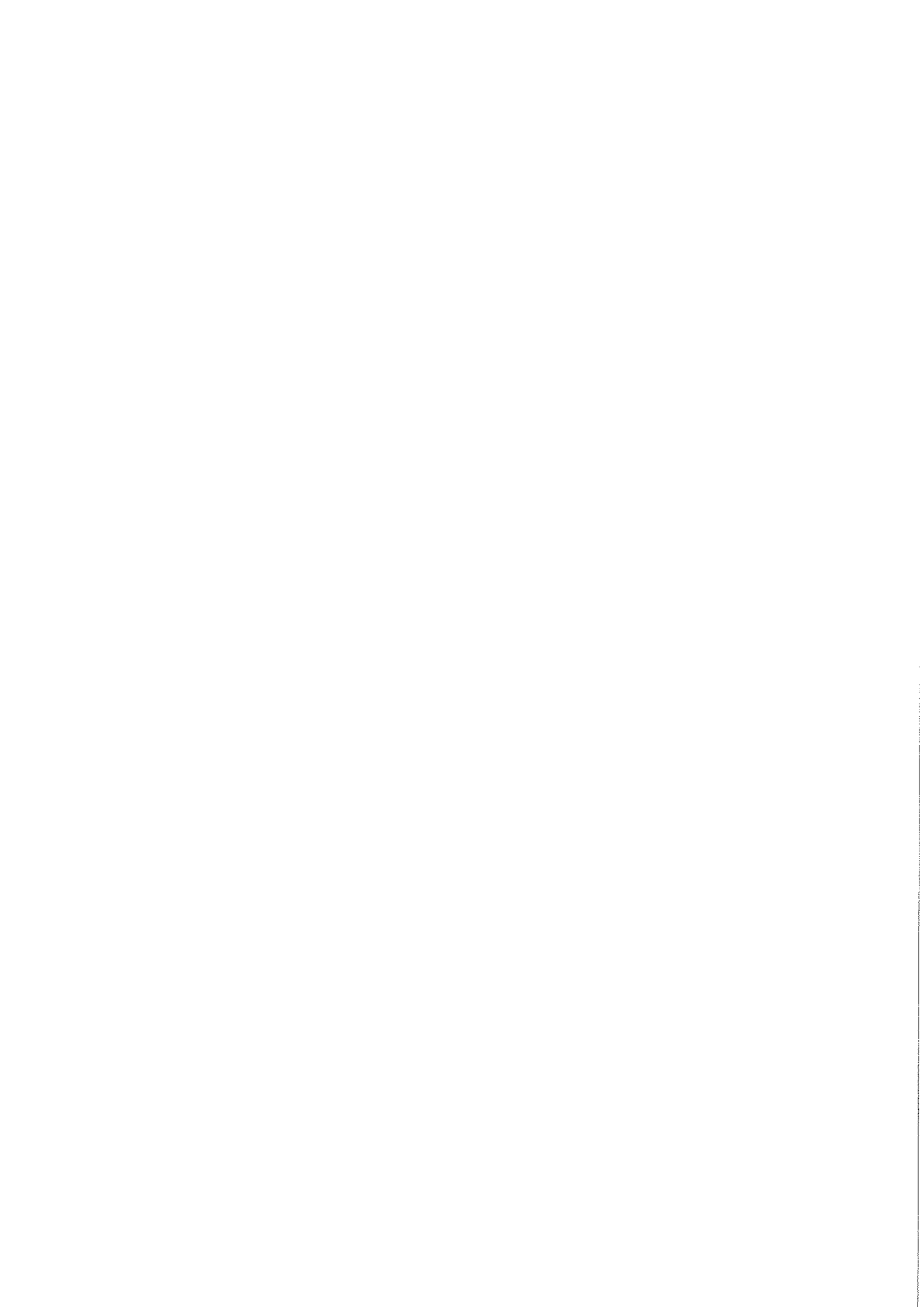



## ประกาศ ก.พ.อ.

เรื่อง หลักเกณฑ์การพิจารณาวารสารทางวิชาการ สำหรับการเผยแพร่ผลงานทางวิชาการ  
พ.ศ. ๒๕๕๖

ด้วยประกาศ ก.พ.อ. เรื่อง หลักเกณฑ์และวิธีการพิจารณาแต่งตั้งบุคคลให้ดำรงตำแหน่ง ผู้ช่วยศาสตราจารย์ รองศาสตราจารย์ และศาสตราจารย์ (ฉบับที่ ๒) พ.ศ. ๒๕๕๐ กำหนดหลักเกณฑ์ของผลงานทางวิชาการที่ใช้ประกอบในการพิจารณาแต่งตั้งบุคคลให้ดำรงตำแหน่งทางวิชาการ ว่าจะต้องมีคุณภาพอยู่ในเกณฑ์ที่ ก.พ.อ. กำหนด สำหรับตำแหน่งที่เสนอขอ และจะต้องได้รับการเผยแพร่ตามหลักเกณฑ์ที่ ก.พ.อ. กำหนด

อาศัยอำนาจตามความในมาตรา ๑๔ (๓) และมาตรา ๑๘ วรรคสอง แห่งพระราชบัญญัติระเบียบข้าราชการพลเรือนในสถาบันอุดมศึกษา พ.ศ.๒๕๔๗ ซึ่งแก้ไขเพิ่มเติมโดยพระราชบัญญัติระเบียบข้าราชการพลเรือนในสถาบันอุดมศึกษา (ฉบับที่ ๒) พ.ศ. ๒๕๕๑ ก.พ.อ. จึงกำหนดหลักเกณฑ์การพิจารณาวารสารทางวิชาการทั้งที่เป็นรูปเล่มสิ่งพิมพ์หรือเป็นวารสารออนไลน์ สำหรับการเผยแพร่ผลงานทางวิชาการเพื่อให้สถาบันอุดมศึกษาถือปฏิบัติเป็นมาตรฐานเดียวกัน ไว้ดังต่อไปนี้

ข้อ ๑ ประกาศ ก.พ.อ. นี้ให้ใช้บังคับตั้งแต่วันถัดจากวันประกาศในราชกิจจานุเบกษา เป็นต้นไป

ข้อ ๒ การเผยแพร่ผลงานทางวิชาการตามประกาศนี้ ให้สภาสถาบันอุดมศึกษาใช้วารสารทางวิชาการที่มีรายชื่ออยู่ในฐานข้อมูลที่เป็นที่ยอมรับในระดับชาติและระดับนานาชาติ ตามเอกสารแนบท้ายประกาศนี้

ข้อ ๓ ในกรณีวารสารทางวิชาการที่ไม่อยู่ในฐานข้อมูลตามข้อ ๒ ให้สภาสถาบันอุดมศึกษาอาจพิจารณายอมรับวารสารทางวิชาการ สำหรับการเผยแพร่ผลงานทางวิชาการ ตามหลักเกณฑ์ดังนี้

(๑) มีกำหนดการเผยแพร่ที่แน่นอนชัดเจน และสม่ำเสมอ อย่างน้อยปีละ ๒ ฉบับ

(๒) มีการระบุสำนักพิมพ์หรือหน่วยงานที่ตีพิมพ์ วัตถุประสงค์ ขอบเขตของวารสาร และสาขาวิชาของบทความที่จะรับตีพิมพ์

(๓) มีคณะกรรมการเป็นผู้ทรงคุณวุฒิที่มาจากหลากหลายหน่วยงาน

(๔) มีหลักฐานที่ตรวจสอบได้ว่า วารสารมีการแต่งตั้งผู้ทรงคุณวุฒิ (peer reviewer) ที่พิจารณาคุณภาพบทความที่ครอบคลุมสาขาวิชาหรือกลุ่มสาขาวิชาตามวัตถุประสงค์และขอบเขตของวารสาร โดยมีผู้ทรงคุณวุฒิภายนอกหน่วยงานที่จัดทำวารสารอยู่ในรายชื่อด้วย

(๕) บทความทุกบทความมีการควบคุมคุณภาพโดยผู้ทรงคุณวุฒิ (peer reviewer) ที่ตรงหรือเกี่ยวเนื่องกับสาขาของบทความ และไม่เป็นผู้มีส่วนได้ส่วนเสียกับผู้พิมพ์

(๖) วารสารทุกฉบับมีการเผยแพร่บทความที่มีผู้นิพนธ์จากหลากหลายหน่วยงานทั้งภายในและภายนอก กรณีที่บทความมีผู้นิพนธ์ร่วมที่เป็นบุคคลจากหน่วยงานภายในและหน่วยงานภายนอกให้ถือว่าเป็นบทความจากหน่วยงานภายนอก

(๗) มีบทคัดย่อของบทความที่เป็นทั้งภาษาไทยและภาษาอังกฤษทุกบทความ กรณีที่บทความตีพิมพ์เป็นภาษาต่างประเทศอื่น ๆ จะต้องมีบทคัดย่อที่เป็นภาษาอังกฤษด้วย

(๘) มีการตีพิมพ์บทความที่มีรูปแบบการตีพิมพ์ที่ได้มาตรฐาน เป็นรูปแบบเดียวกันในทุกบทความ ได้แก่ ชื่อและที่อยู่ผู้นิพนธ์ บทคัดย่อ หัวบทความและเอกสารอ้างอิง

ข้อ ๔ เมื่อสภาสถาบันอุดมศึกษาพิจารณายอมรับวารสารทางวิชาการตามหลักเกณฑ์ข้อ ๓ แล้วให้จัดทำเป็นประกาศให้ทราบเป็นการทั่วไป และแจ้งให้ ก.พ.อ. ทราบ ภายใน ๓๐ วัน นับแต่วันที่ออกประกาศ

ข้อ ๕ เพื่อให้วารสารทางวิชาการตามข้อ ๓ ได้มีการพัฒนาขึ้นไปเป็นที่ยอมรับตามข้อ ๒ จึงกำหนดให้หลักเกณฑ์การพิจารณาวารสารทางวิชาการตามข้อ ๓ มีผลบังคับใช้เป็นเวลา ๓ ปี นับตั้งแต่วันที่ประกาศ ก.พ.อ. นี้มีผลบังคับใช้ หากพ้นระยะเวลาดังกล่าว ก.พ.อ. จะไม่รับรองวารสารตามข้อ ๓

ประกาศ ณ วันที่ ๒๙ สิงหาคม พ.ศ. ๒๕๕๖

จาตุรนต์ ฉายแสง

รัฐมนตรีว่าการกระทรวงศึกษาธิการ

ประธาน ก.พ.อ.

## เอกสารแนบท้ายประกาศ

วารสารทางวิชาการที่เป็นไปตามหลักเกณฑ์ที่ ก.พ.อ. กำหนด ได้แก่ วารสารที่มีชื่ออยู่ในฐานข้อมูลที่เป็นที่ยอมรับในระดับชาติและระดับนานาชาติ ดังต่อไปนี้

### ๑. ฐานข้อมูลระดับนานาชาติ

- Academic Search Premier (<http://www.ebsco.com/home>)  
(select ebscohost and then academic search premier)
- Agricola (<http://agricola.nal.usda.gov>)
- BIOSIS (<http://www.biosis.org>)
- CINAHL (<http://www.ebscohost.com/academic/cinahl-plus-with-full-text>)
- EiCOMPENDEX (<http://www.ei.org>)
- ERIC (<http://www.eric.ed.gov/>)
- H.W.Wilson (<http://www.ebscohost.com>)  
(select ebscohost and then H.W.Wilson)
- Infotrieve (<http://www.infotrieve.com>)
- Ingenta Connect (<http://www.ingentaconnect.com>)
- INSPEC (<http://www.theiet.org/publishing/inspect>)
- MathSciNet (<http://www.ams.org/mathscinet>)
- MEDLINE/Pubmed (<http://www.ncbi.nlm.nih.gov/pubmed/>)
- PsycINFO (<http://www.apa.org/pubs/databases/psycinfo/index.aspx>)
- Pubmed (<http://www.ncbi.nlm.nih.gov/pubmed/>)
- ScienceDirect (<http://www.sciencedirect.com>)
- SciFinder (<https://scifinder.cas.org/>)
- Scopus (<http://www.info.scopus.com>)
- Social Science Research Network  
(<http://papers.ssrn.com/sol3/DisplayAbstractSearch.cfm>)
- Web of Knowledge (<http://wokinfo.com>)

๒. ฐานข้อมูลระดับชาติ ได้แก่ ศูนย์ดัชนีการอ้างอิงวารสารไทย (Thai Journal Citation Index -- TCI) เฉพาะวารสารที่มีชื่ออยู่ในกลุ่มที่ ๑ และกลุ่มที่ ๒ ([http://www.kmutt.ac.th/jif/public\\_html/list%20journal.php](http://www.kmutt.ac.th/jif/public_html/list%20journal.php))

**หมายเหตุ** กรณีที่มีการเปลี่ยนแปลงชื่อฐานข้อมูล ก.พ.อ. จะได้มีการประกาศเพิ่มเติมต่อไป



ข้อบังคับ มหาวิทยาลัยราชภัฏพิบูลสงคราม





ข้อบังคับมหาวิทยาลัยราชภัฏพิบูลสงคราม  
ว่าด้วยหลักเกณฑ์ และวิธีการประเมินผลการสอนและเอกสารที่ใช้ประเมินผลการสอน  
เพื่อขอกำหนดตำแหน่งทางวิชาการ  
พ.ศ. ๒๕๕๖

ด้วยเห็นเป็นการสมควรปรับปรุงหลักเกณฑ์และวิธีการประเมินผลการสอนและเอกสารที่ใช้ประเมินผลการสอน เพื่อขอกำหนดตำแหน่งทางวิชาการ

อาศัยอำนาจตามความในมาตรา ๑๗ แห่งพระราชบัญญัติระเบียบข้าราชการพลเรือนในสถาบันอุดมศึกษา พ.ศ.๒๕๔๗ ประกอบกับมาตรา ๑๘ (๑) และ (๑๓) แห่งพระราชบัญญัติมหาวิทยาลัยราชภัฏ พ.ศ.๒๕๔๗ และมติคณะกรรมการบริหารงานบุคคลประจำมหาวิทยาลัย ในคราวประชุมครั้งที่ ๕๔ (๖/๒๕๕๖) เมื่อวันที่ ๑๐ ตุลาคม ๒๕๕๖ และโดยความเห็นชอบของสภามหาวิทยาลัย ในคราวประชุมครั้งที่ ๙๑(๑๒/๒๕๕๖) เมื่อวันที่ ๓๐ พฤศจิกายน พ.ศ. ๒๕๕๖ จึงออกข้อบังคับไว้ดังนี้

ข้อ ๑ ข้อบังคับนี้เรียกว่า “ข้อบังคับมหาวิทยาลัยราชภัฏพิบูลสงคราม ว่าด้วยหลักเกณฑ์และวิธีการประเมินผลการสอนและเอกสารที่ใช้ประเมินผลการสอนเพื่อขอกำหนดตำแหน่งทางวิชาการ พ.ศ. ๒๕๕๖”

ข้อ ๒ ข้อบังคับนี้ให้ใช้บังคับตั้งแต่วันถัดจากวันประกาศเป็นต้นไป

ข้อ ๓ ให้ยกเลิกข้อบังคับมหาวิทยาลัยราชภัฏพิบูลสงคราม ว่าด้วยการประเมินผลการสอนเพื่อขอกำหนดตำแหน่งทางวิชาการ พ.ศ. ๒๕๔๘

ข้อ ๔ ในข้อบังคับนี้

“สภามหาวิทยาลัย” หมายความว่า สภามหาวิทยาลัยราชภัฏพิบูลสงคราม

“มหาวิทยาลัย” หมายความว่า มหาวิทยาลัยราชภัฏพิบูลสงคราม

“คณะ” หมายความว่า คณะหรือวิทยาลัยตามกฎหมายจัดตั้งส่วนราชการในมหาวิทยาลัย

“คณะกรรมการ” หมายความว่า คณะกรรมการพิจารณาตำแหน่งทางวิชาการซึ่งแต่งตั้งโดยสภามหาวิทยาลัยราชภัฏพิบูลสงคราม

“คณะอนุกรรมการ” หมายความว่า คณะอนุกรรมการประเมินผลการสอน เอกสารประกอบการสอน และเอกสารคำสอน ที่ใช้ประกอบการประเมินผลการสอน

ข้อ ๕ ผู้ที่จะขอกำหนดตำแหน่งทางวิชาการเข้าสู่ตำแหน่งผู้ช่วยศาสตราจารย์ รองศาสตราจารย์ และศาสตราจารย์ ต้องมีคุณสมบัติเฉพาะตำแหน่ง ความรู้ ความสามารถ มีผลการสอนและเอกสารที่ใช้ประเมินผลการสอน ตามที่กำหนดในประกาศ ก.พ.อ. เรื่อง หลักเกณฑ์และวิธีการพิจารณาแต่งตั้งบุคคลให้ดำรงตำแหน่งผู้ช่วยศาสตราจารย์ รองศาสตราจารย์ และศาสตราจารย์ (ฉบับที่ ๒) พ.ศ.๒๕๕๐ ลงวันที่ ๑ มีนาคม ๒๕๕๐ รวมทั้งที่อาจมีประกาศเพิ่มเติมในอนาคต

ข้อ ๖ ให้คณะกรรมการพิจารณาตำแหน่งทางวิชาการมอบหมายให้มหาวิทยาลัยแต่งตั้ง คณะอนุกรรมการ โดยมีองค์ประกอบดังนี้

(๑) คณบดีหรือรองคณบดีที่ได้รับมอบหมาย เป็นประธานอนุกรรมการ

(๒) อาจารย์ผู้ทรงคุณวุฒิซึ่งดำรงตำแหน่งทางวิชาการ จำนวนไม่น้อยกว่า ๒ คน เป็นอนุกรรมการ

(๓) ผู้ปฏิบัติงานด้านบริหารงานบุคคลที่มอบหมาย เป็นเลขานุการ

ในกรณีที่ประธานคณะอนุกรรมการเป็นผู้ขอ กำหนดตำแหน่งทางวิชาการ ให้อธิการบดีแต่งตั้ง ผู้ปฏิบัติงานในมหาวิทยาลัยที่มีตำแหน่งวิชาการซึ่งทำหน้าที่สอนและวิจัยที่เหมาะสมเป็นประธานอนุกรรมการ แทน

ในกรณีที่มีความจำเป็นคณะกรรมการอาจมอบหมายให้กรรมการคนหนึ่งหรือหลายคนเข้าร่วม เป็นอนุกรรมการด้วยก็ได้

ข้อ ๗ ให้คณะอนุกรรมการมีอำนาจหน้าที่ ดังต่อไปนี้

(๑) ประเมินผลการสอนและประเมินเอกสารประกอบการสอนของผู้ที่จะขอ กำหนดตำแหน่งผู้ช่วยศาสตราจารย์ หรือรองศาสตราจารย์ ตามแบบประเมินผลการสอนและแบบการประเมิน เอกสารประกอบการสอนในตำแหน่งที่กำหนดตามประกาศ ก.พ.อ. ตามที่แนบท้ายข้อบังคับนี้

(๒) ประเมินผลการสอนของผู้ที่จะขอ กำหนดตำแหน่งศาสตราจารย์ ตามแบบ ประเมินผลการสอนในตำแหน่งที่กำหนดตามประกาศ ก.พ.อ. ตามที่แนบท้ายข้อบังคับนี้

(๓) ในการประเมินผลการสอนให้คณะอนุกรรมการระบุผลการพิจารณาว่าผลการสอน อยู่ในระดับใด โดยตำแหน่งผู้ช่วยศาสตราจารย์ต้องอยู่ในระดับมีความชำนาญในการสอน ตำแหน่ง รองศาสตราจารย์ต้องอยู่ในระดับมีความชำนาญพิเศษในการสอน ตำแหน่งศาสตราจารย์ต้องอยู่ในระดับ มีความเชี่ยวชาญในการสอน ทั้งนี้ให้คณะอนุกรรมการระบุผลการพิจารณาดังกล่าวในแบบประเมินด้วย

(๔) การประเมินเอกสารประกอบการสอนและเอกสารคำสอน ให้คณะอนุกรรมการ ระบุผลการพิจารณาว่าอยู่ในระดับใด โดยตำแหน่งผู้ช่วยศาสตราจารย์และรองศาสตราจารย์เอกสาร ประกอบการสอนและ/หรือเอกสารคำสอนต้องมีคุณภาพดี

เมื่อคณะอนุกรรมการประเมินผลแล้วเสร็จให้รายงานผลการประเมินต่อคณะกรรมการ พิจารณาตำแหน่งทางวิชาการเพื่อพิจารณาดำเนินการต่อไป

ข้อ ๘ ผู้ที่จะขอ กำหนดตำแหน่งทางวิชาการอาจขอรับการประเมินผลการสอนและเอกสาร ที่ใช้ประเมินผลการสอนล่วงหน้าก่อนขอ กำหนดตำแหน่งทางวิชาการก็ได้ ทั้งนี้ให้ผลการประเมินมีอายุได้ไม่เกิน ๒ ปี และรายวิชาที่ขอรับการประเมินผลการสอนต้องเป็นรายวิชาเดียวกับเอกสารประกอบการสอนที่ขอ ประเมิน

ข้อ ๙ ให้อธิการบดีรักษาการให้เป็นไปตามข้อบังคับนี้

ประกาศ ณ วันที่ ๓๐ พฤศจิกายน พ.ศ. ๒๕๕๖

พงเอก

(ดร. ศิริ ทิวะพันธ์)

นายกสภามหาวิทยาลัยราชภัฏพิบูลสงคราม



ขั้นตอนการขอกำหนดตำแหน่งทางวิชาการ  
มหาวิทยาลัยราชภัฏพิบูลสงคราม



## ขั้นตอนการขอกำหนดตำแหน่งทางวิชาการ

ผู้ขอ กำหนดตำแหน่ง ส่งเอกสารมายังสำนักงานคณบดี คณะเทคโนโลยีการเกษตรและอาหาร



คณะกรรมการประจำคณะฯ ประชุมพิจารณาการเผยแพร่ผลงานและคณะฯ ส่งผลการประชุมพร้อมเอกสาร  
ของผู้ขอ กำหนดตำแหน่งไปที่กองบริหารงานบุคคล (๑๕-๓๐ วัน)



ฝ่ายเลขานุการคณะกรรมการพิจารณาตำแหน่งทางวิชาการ (กองบริหารงานบุคคล) ประทับรับเรื่อง



ฝ่ายเลขานุการฯ เสนอเรื่องต่อประธานคณะกรรมการพิจารณาตำแหน่งทางวิชาการ เพื่อพิจารณาแต่งตั้ง  
อนุกรรมการประเมินผลการสอน เสนอประธานคณะกรรมการผู้ทรงคุณวุฒิพิจารณาผลงานวิชาการ และ  
จริยธรรมและจรรยาบรรณทางวิชาการ ประชุมเพื่อหาผู้อ่านผลงาน (จะต้องนัดประชุมที่ กทม. ใช้เวลาไม่น้อย  
กว่า ๖๐ วัน นับจากวันรับเรื่อง ประสานคณะกรรมการ ๕ ท่าน (ศ.) วางตรงกัน



ฝ่ายเลขานุการฯ จัดส่งผลงานทางวิชาการให้กรรมการผู้ทรงคุณวุฒิฯ เพื่อประเมิน มีกำหนดระยะเวลาการ  
ประเมินภายใน ๙๐ วัน



ฝ่ายเลขานุการฯ รวบรวมผลการประเมินจากคณะกรรมการผู้ทรงคุณวุฒิฯ เมื่อถึงวันครบกำหนด และจัดทำ  
เอกสารสรุปผลการประเมิน (กรณีผลการประเมินไม่เป็นเอกฉันท์ กำหนดให้มีการจัดประชุมผู้อ่านผลงานก่อน)



ประชุมคณะกรรมการพิจารณาตำแหน่งทางวิชาการ (กำหนดประชุมหลังจากได้ผลประเมินภายใน ๖๐ วัน)



เสนอผลการพิจารณาเข้าที่ประชุมคณะกรรมการบริหารงานบุคคลของมหาวิทยาลัย (ประชุม ๒ เดือน/ครั้ง) และ  
เสนอผลต่อสภามหาวิทยาลัย เพื่อพิจารณาอนุมัติ (ประชุมเดือนละ ๑ ครั้ง)



แบบฟอร์ม



แบบรับรองการเผยแพร่ผลงานทางวิชาการ

ชื่อผู้ขอกำหนดตำแหน่ง.....สาขาวิชา.....

สังกัดคณะ.....

ขอกำหนดตำแหน่ง

ผู้ช่วยศาสตราจารย์     รองศาสตราจารย์     ศาสตราจารย์

คณะกรรมการฯของคุณ.....ได้ตรวจสอบ  
การเผยแพร่

1. เอกสารประกอบการสอน/คำสอน เรื่อง .....

ได้นำไปใช้ในการเรียนการสอนในรายวิชา.....

นักศึกษาวิชาเอก.....กลุ่มเรียน.....ภาคเรียนที่...../.....

2. งานแต่งเรียบเรียง เรื่อง .....

ได้นำไปใช้ในการเรียนการสอนในรายวิชา.....

นักศึกษาวิชาเอก.....กลุ่มเรียน.....ภาคเรียนที่...../.....

คณะกรรมการจึงได้ลงลายมือชื่อไว้เป็นหลักฐานเพื่อยืนยันว่าผู้ขอกำหนดตำแหน่งได้มีการเผยแพร่  
ผลงานทางวิชาการ โดยใช้ในการเรียนการสอนไม่น้อยกว่าหนึ่งภาคการศึกษา

ลงชื่อ.....ประธานกรรมการ

(.....)

ลงชื่อ.....กรรมการ

(.....)

ลงชื่อ.....กรรมการ

(.....)

ลงชื่อ.....กรรมการ

(.....)

ลงชื่อ.....กรรมการ

(.....)

ลงชื่อ.....กรรมการและเลขานุการ

(.....)

แบบรับรองการเผยแพร่ผลงานทางวิชาการ

ชื่อผู้ขอกำหนดตำแหน่ง.....สาขาวิชา.....

สังกัดคณะ.....มหาวิทยาลัยราชภัฏพิบูลสงคราม

ขอกำหนดตำแหน่ง

- ผู้ช่วยศาสตราจารย์     รองศาสตราจารย์     ศาสตราจารย์

คณะกรรมการฯของคณะ.....ได้ตรวจสอบ  
การเผยแพร่งานวิจัย เรื่อง.....

พบว่าได้มีการเผยแพร่ในลักษณะดังนี้

- เผยแพร่ในรูปของบทความวิจัยในวารสาร.....  
.....

- เผยแพร่ในหนังสือร่วมบทความชื่อ.....  
.....ซึ่งมีบรรณาธิการประเมินและตรวจสอบคุณภาพ

- นำเสนอเป็นบทความวิจัยต่อที่ประชุมทางวิชาการ.....  
.....  
.....  
และนำไปรวมเล่มเผยแพร่ในหนังสือประมวลผลการประชุมทางวิชาการของการประชุมทางวิชาการระดับชาติหรือนานาชาติ

- เผยแพร่การวิจัยฉบับสมบูรณ์ ที่มีหลักฐานแสดงว่าได้ผ่านการประเมินคุณภาพโดยผู้ทรงคุณวุฒิ และมีหลักฐานการเผยแพร่ไปยังวงวิชาการ

คณะกรรมการฯ จึงได้ลงลายมือชื่อไว้เป็นหลักฐาน    เพื่อเป็นการยืนยันการเผยแพร่ผลงานทางวิชาการ

ลงชื่อ.....ประธานกรรมการ    ลงชื่อ..... กรรมการ  
(.....)    (.....)

ลงชื่อ.....กรรมการ    ลงชื่อ.....กรรมการและเลขานุการ  
(.....)    (.....)



แบบรับรองการเผยแพร่ผลงานทางวิชาการ

ชื่อผู้ขอกำหนดตำแหน่ง.....สาขาวิชา.....

สังกัดคณะ.....มหาวิทยาลัยราชภัฏพิบูลสงคราม

ขอกำหนดตำแหน่ง

- ผู้ช่วยศาสตราจารย์
- รองศาสตราจารย์
- ศาสตราจารย์

คณะกรรมการฯของคุณ.....ได้ตรวจสอบ  
การเผยแพร่งานวิจัย เรื่อง.....

แล้วมีความเห็นว่า

- เป็นผลงานทางวิชาการในลักษณะอื่น
- ไม่เป็นเป็นผลงานทางวิชาการในลักษณะอื่น

โดยมีความเห็นดังนี้.....

.....  
.....  
.....

คณะกรรมการจึงได้ลงลายมือชื่อไว้เป็นหลักฐาน เพื่อเป็นการยืนยันว่าเป็นผลงานทางวิชาการใน  
ลักษณะอื่น

ลงชื่อ.....ประธานกรรมการ      ลงชื่อ.....กรรมการ  
(.....)      (.....)

ลงชื่อ.....กรรมการ      ลงชื่อ.....กรรมการและเลขานุการ  
(.....)      (.....)

หมายเหตุ ขอให้คณะกรรมการฯ ศึกษาเอกสารคำจำกัดความของผลงานวิชาการ และลักษณะของผลงาน  
วิชาการในลักษณะอื่นที่แนบมา ประกอบการพิจารณาด้วย

**แบบรับรองการนำตำราไปใช้ในการเรียนการสอน**

ข้าพเจ้า.....รหัสนักศึกษา.....  
 หัวหน้าห้องวิชาเอก.....กลุ่มเรียน.....  
 ขอรับรองว่า (รศ/ผศ/อจ).....

ไม่ได้นำตำราเรื่อง.....มาใช้สอน  
 ได้นำตำราเรื่อง.....มาใช้สอนใน  
 กลุ่มเรียนของข้าพเจ้าในรายวิชา.....ภาคเรียนที่...../  
 ในรูปแบบของ

- ถ่ายเอกสารเก็บเป็นรูปเล่ม
- พิมพ์จากโรงพิมพ์หรือสำนักพิมพ์
- ถ่ายสำเนาเป็นบทๆ
- รูปแบบอื่นๆ (ระบุ).....

ข้าพเจ้าและเพื่อนนักศึกษาในกลุ่มเรียน ขอรับรองว่าข้อมูลข้างต้นเป็นจริงทุกประการ จึงได้ลงชื่อไว้  
 เป็นหลักฐาน

ลงชื่อ.....หัวหน้าห้อง  
 (.....)

ลงชื่อ.....นักศึกษากลุ่มเรียน  
 (.....รหัสนักศึกษา.....)

ลงชื่อ.....นักศึกษากลุ่มเรียน  
 (.....รหัสนักศึกษา.....)

**หมายเหตุ** แบบรับรองการนำตำราไปใช้ในการเรียนการสอนใช้ประกอบกับแบบตรวจสอบการเผยแพร่ของ  
 คณะกรรมการฯ

**แบบรับรองการนำเอกสารประกอบการสอน/คำสอนไปใช้ในการเรียนการสอน**

ข้าพเจ้า.....รหัสนักศึกษา.....  
 หัวหน้าห้องวิชาเอก.....กลุ่มเรียน.....  
 ขอรับรองว่า (รศ./ผศ./อจ).....

ไม่ได้นำเอกสารประกอบการสอน/คำสอนเรื่อง.....  
 มาใช้สอน

ได้นำเอกสารประกอบการสอน/คำสอนเรื่อง.....  
 มาใช้สอนในกลุ่มเรียนของข้าพเจ้าในรายวิชา.....  
 ภาคเรียนที่...../..... ในรูปแบบของ

- ถ่ายเอกสารเก็บเป็นรูปเล่ม
- ถ่ายสำเนาเป็นบทๆ
- ซีดีรอม

ข้าพเจ้าและเพื่อนนักศึกษาในกลุ่มเรียน ขอรับรองว่าข้อมูลข้างต้นเป็นจริงทุกประการ จึงได้ลงชื่อไว้  
 เป็นหลักฐาน

ลงชื่อ.....หัวหน้าห้อง  
 (.....)

ลงชื่อ.....นักศึกษากลุ่มเรียน  
 (.....รหัสนักศึกษา.....)

ลงชื่อ.....นักศึกษากลุ่มเรียน  
 (.....รหัสนักศึกษา.....)

**หมายเหตุ** แบบรับรองการนำเอกสารประกอบการสอน/คำสอนไปใช้ในการเรียนการสอนใช้ประกอบกับแบบ  
 ตรวจสอบการเผยแพร่ของคณะกรรมการฯ

## แบบรับรองการเผยแพร่ผลงานทางวิชาการ

ชื่อผู้ขอกำหนดตำแหน่ง.....สาขาวิชา.....

สังกัดคณะ.....มหาวิทยาลัยราชภัฏพิบูลสงคราม

## ขอกำหนดตำแหน่ง

 ผู้ช่วยศาสตราจารย์     รองศาสตราจารย์     ศาสตราจารย์

คณะกรรมการฯของคณะ.....ได้ตรวจสอบ  
การเผยแพร่ผลงานทางวิชาการในลักษณะอื่น เรื่อง.....

พบว่าได้มีการเผยแพร่ในลักษณะดังนี้

- เผยแพร่ด้วยวิธีการพิมพ์/โดยโรงพิมพ์ หรือสำนักพิมพ์ หรือโดยการถ่ายสำเนาเย็บเป็นรูปเล่ม หรือทำในรูปแบบอื่นๆ โปรดระบุ.....
- เผยแพร่โดยสื่ออิเล็กทรอนิกส์อื่น ๆ ตัวอย่างเช่น การเผยแพร่ในรูปซีดีรอม ฯลฯ โปรดระบุ.....
- การเผยแพร่โดยการจัดนิทรรศการ การจัดแสดง การจัดการแสดงหรือโดยมีการนำไปใช้หรือ ประยุกต์ใช้อย่างแพร่หลาย โปรดระบุ.....

การเผยแพร่งดังกล่าวนี้ จะต้องเป็นไปอย่างกว้างขวางมากกว่าการใช้ในการเรียนการสอน วิชาต่างๆ ในหลักสูตรเท่านั้น

ทั้งนี้ต้องได้รับการตรวจสอบและรับรองการเผยแพร่จากคณะกรรมการของ สถาบันอุดมศึกษา คณะ และ/หรือสถาบันทางวิชาการที่เกี่ยวข้องกับสาขาวิชานั้น และต้องเผยแพร่สู่ สาธารณชนมาแล้วไม่น้อยกว่าสี่เดือน

คณะกรรมการจึงได้ลงลายมือชื่อไว้เป็นหลักฐาน เพื่อเป็นการยืนยันว่าผู้ขอกำหนดตำแหน่งได้มีการ เผยแพร่ผลงานทางวิชาการในลักษณะแล้ว

ลงชื่อ.....ประธานกรรมการ    ลงชื่อ.....กรรมการ  
(.....)    (.....)

ลงชื่อ.....กรรมการ    ลงชื่อ.....กรรมการและเลขานุการ  
(.....)    (.....)

หนังสือรับรองการมีลักษณะคุณภาพ ๓ องค์ประกอบ  
ตามประกาศ ก.พ.อ. เรื่องหลักเกณฑ์และวิธีการพิจารณาแต่งตั้งบุคคลให้ดำรงตำแหน่ง  
ผู้ช่วยศาสตราจารย์ รองศาสตราจารย์ และศาสตราจารย์ (ฉบับที่ 6)

.....  
สำหรับตำแหน่งผู้ช่วยศาสตราจารย์

ข้าพเจ้า.....คุณวุฒิ.....

ตำแหน่ง.....อัตราเงินเดือน.....มหาวิทยาลัยราชภัฏพิบูลสงคราม สำนักงานคณะกรรมการการ  
อุดมศึกษา เสนอผลงานทางวิชาการประเภท.....เรื่อง.....

เพื่อขอกำหนดตำแหน่งผู้ช่วยศาสตราจารย์ สาขา.....

ข้าพเจ้าขอรับรองว่า

1. ผลงานที่เสนอเป็นผลงานที่มีลักษณะคุณภาพ 3 องค์ประกอบดังนี้รวมด้วย โดยระบุหลักฐานพอ  
สังเขป

1.1 ก่อให้เกิดความรู้ใหม่

.....  
.....

1.2 มีการวิเคราะห์ หรือสังเคราะห์

.....  
.....

1.3 สามารถนำไปใช้ประโยชน์ได้ หรือมีผลกระทบต่อการพัฒนาชุมชน สังคม หรือประเทศ

.....  
.....

2. ผลงานทางวิชาการที่เสนอเป็นผลงานที่มีทิศทางการศึกษา หรือวิจัย ตามกรณีใดกรณีหนึ่งหรือหลาย  
กรณีตามความเหมาะสมของแต่ละสาขาวิชา

(ขีดเครื่องหมาย ✓ หน้าข้อความที่ตรงกับทิศทางของผลงาน โดยระบุหลักฐานพอสังเขป)

- สอดคล้องกับศักยภาพหรือทรัพยากรของแต่ละพื้นที่ เพื่อก่อให้เกิดประโยชน์ และการพัฒนาประเทศในด้านต่างๆ.....
- เพื่อให้รู้เท่าทันกับการเปลี่ยนแปลงของบริบทโลก.....
- เพิ่มขีดความสามารถในการแข่งขันของประเทศ.....
- พัฒนาและส่งเสริมชุมชน หรือสังคมให้มีความเข้มแข็ง.....
- ก่อให้เกิดประโยชน์ต่อวงวิชาการ.....

ลงชื่อ.....

(.....)

ผู้ขอกำหนดตำแหน่งผู้ช่วยศาสตราจารย์

วันที่.....เดือน.....พ.ศ. ....

แบบคำขอรับการพิจารณากำหนดตำแหน่งทางวิชาการ

ส่วนที่ ๑ : แบบประวัติส่วนตัวและผลงานทางวิชาการ

แบบประวัติส่วนตัวและผลงานทางวิชาการ

เพื่อขอดำรงตำแหน่ง.....

(ผู้ช่วยศาสตราจารย์ /รองศาสตราจารย์ /ศาสตราจารย์)

โดยวิธี.....

ในสาขาวิชา .....

ของ.....

สังกัด ภาค/สาขาวิชา.....

คณะ.....มหาวิทยาลัย.....

๑. ประวัติส่วนตัว

๑.๑ วัน เดือน ปีเกิด

๑.๒ อายุ ..... ปี

๑.๓ การศึกษาระดับอุดมศึกษา (โปรดระบุชื่อเต็ม และเรียงจากวุฒิสูงสุดตามลำดับ)

คุณวุฒิ                      ปี พ.ศ. ที่จบ                      ชื่อสถานศึกษาและประเทศ

๑.๓.๑

๑.๓.๒

๑.๓.๓

๑.๓.๔

๑.๓.๕

(ในกรณีที่สำเร็จการศึกษาระดับปริญญาโทและปริญญาเอกและปริญญาบัตรใดๆ ให้ระบุหัวข้อเรื่องวิทยานิพนธ์และงานวิจัยที่ทำเป็นส่วนของการศึกษาเพื่อรับปริญญาหรือประกาศนียบัตรนั้นๆ ด้วย)

๒. ประวัติการรับราชการ

๒.๑ ปัจจุบันดำรงตำแหน่ง..... รับเงินเดือน.....บาท

๒.๒ ได้รับแต่งตั้งให้ดำรงตำแหน่งอาจารย์ เมื่อวันที่.....เดือน.....พ.ศ. ....

๒.๓ ได้รับแต่งตั้งให้ดำรงตำแหน่งผู้ช่วยศาสตราจารย์ในสาขาวิชา.....

เมื่อวันที่.....เดือน.....พ.ศ. ....

๒.๔ ได้รับแต่งตั้งให้ดำรงตำแหน่งรองศาสตราจารย์ในสาขาวิชา.....

เมื่อวันที่.....เดือน.....พ.ศ. ....

อายุราชการ ..... ปี ..... เดือน

๒.๕ ตำแหน่งอื่น ๆ

๒.๕.๑

๒.๕.๒

๒.๕.๓

๒.๕.๔

๒.๕.๕

๓. ภาระงานย้อนหลัง ๓ ปี (เป็นภาระงานที่ทำโดยความเห็นชอบจากเจ้าสังกัด)

๓.๑ งานสอน (โปรดระบุระดับว่าปริญญาตรี หรือบัณฑิตศึกษา)

<u>ระดับ</u>	<u>รายวิชาที่สอน</u>	<u>ช.ม./สัปดาห์</u>	<u>เปิดสอนภาค/ปีการศึกษา</u>
.....	.....	.....	.....
.....	.....	.....	.....
.....	.....	.....	.....

๓.๒ งานวิจัย (โปรดระบุเรื่องที่ทำ การวิจัย และระยะเวลาที่ใช้ในแต่ละโครงการ)

๓.๓ งานบริการทางวิชาการ (โปรดระบุประเภทของกิจกรรม และปริมาณเวลาที่ใช้ต่อสัปดาห์)

๓.๔ งานบริหาร (โปรดระบุงานบริหารที่มีส่วนรับผิดชอบโดยตรง และปริมาณเวลาที่ใช้ต่อสัปดาห์)

๓.๕ งานอื่น ๆ ที่เกี่ยวข้อง (โปรดระบุประเภทของงาน และปริมาณเวลาที่ใช้ต่อสัปดาห์)

#### ๔. ผลงานทางวิชาการ

๔.๑ ผลงานทางวิชาการที่เสนอเพื่อประกอบการพิจารณาตำแหน่งผู้ช่วยศาสตราจารย์

๔.๑.๑ ผลงานวิจัย

๔.๑.๑.๑ .....

ผลงานวิจัยนี้เคยใช้สำหรับการพิจารณาขอกำหนดตำแหน่งผู้ช่วยศาสตราจารย์  
มาแล้วหรือไม่

ไม่เคยใช้

เคยใช้ (เมื่อปี พ.ศ..... และผลการพิจารณาคุณภาพอยู่ในระดับ.....  
ตามเกณฑ์ที่ ก.พ.อ. กำหนด)

๔.๑.๑.๒ .....

ผลงานวิจัยนี้เคยใช้สำหรับการพิจารณาขอกำหนดตำแหน่งผู้ช่วยศาสตราจารย์  
มาแล้วหรือไม่

ไม่เคยใช้

เคยใช้ (เมื่อปี พ.ศ..... และผลการพิจารณาคุณภาพอยู่ในระดับ.....  
ตามเกณฑ์ที่ ก.พ.อ. กำหนด)



๔.๑.๑.๓ .....

ผลงานวิจัยนี้เคยใช้สำหรับการพิจารณาขอกำหนดตำแหน่งผู้ช่วยศาสตราจารย์  
มาแล้วหรือไม่

- ไม่เคยใช้
- เคยใช้ (เมื่อปี พ.ศ..... และผลการพิจารณาคุณภาพอยู่ในระดับ.....  
ตามเกณฑ์ที่ ก.พ.อ. กำหนด)

๔.๑.๒ ผลงานวิชาการรับใช้สังคม

๔.๑.๒.๑ .....

ผลงานวิชาการรับใช้สังคมนี้เคยใช้สำหรับการพิจารณาขอกำหนดตำแหน่ง  
ผู้ช่วยศาสตราจารย์มาแล้วหรือไม่

- ไม่เคยใช้
- เคยใช้ (เมื่อปี พ.ศ..... และผลการพิจารณาคุณภาพอยู่ในระดับ.....  
ตามเกณฑ์ที่ ก.พ.อ. กำหนด)

๔.๑.๒.๒ .....

ผลงานวิชาการรับใช้สังคมนี้เคยใช้สำหรับการพิจารณาขอกำหนดตำแหน่ง  
ผู้ช่วยศาสตราจารย์มาแล้วหรือไม่

- ไม่เคยใช้
- เคยใช้ (เมื่อปี พ.ศ..... และผลการพิจารณาคุณภาพอยู่ในระดับ.....  
ตามเกณฑ์ที่ ก.พ.อ. กำหนด)

๔.๑.๒.๓ .....

ผลงานวิชาการรับใช้สังคมนี้เคยใช้สำหรับการพิจารณาขอกำหนดตำแหน่ง  
ผู้ช่วยศาสตราจารย์มาแล้วหรือไม่

- ไม่เคยใช้
- เคยใช้ (เมื่อปี พ.ศ..... และผลการพิจารณาคุณภาพอยู่ในระดับ.....  
ตามเกณฑ์ที่ ก.พ.อ. กำหนด)

๔.๑.๓ ผลงานทางวิชาการในลักษณะอื่น

๔.๑.๓.๑ .....

ผลงานทางวิชาการในลักษณะอื่นนี้เคยใช้สำหรับการพิจารณาขอกำหนดตำแหน่ง  
ผู้ช่วยศาสตราจารย์มาแล้วหรือไม่

- ไม่เคยใช้
- เคยใช้ (เมื่อปี พ.ศ..... และผลการพิจารณาคุณภาพอยู่ในระดับ.....  
ตามเกณฑ์ที่ ก.พ.อ. กำหนด)

๔.๑.๓.๒ .....

ผลงานทางวิชาการในลักษณะอื่นนี้เคยใช้สำหรับการพิจารณาขอกำหนดตำแหน่ง  
ผู้ช่วยศาสตราจารย์มาแล้วหรือไม่

- ไม่เคยใช้
- เคยใช้ (เมื่อปี พ.ศ..... และผลการพิจารณาคุณภาพอยู่ในระดับ.....  
ตามเกณฑ์ที่ ก.พ.อ. กำหนด)

๔.๑.๓.๓ .....

ผลงานทางวิชาการในลักษณะอื่นนี้เคยใช้สำหรับการพิจารณาขอกำหนดตำแหน่ง  
ผู้ช่วยศาสตราจารย์มาแล้วหรือไม่

- ไม่เคยใช้
- เคยใช้ (เมื่อปี พ.ศ..... และผลการพิจารณาคุณภาพอยู่ในระดับ.....  
ตามเกณฑ์ที่ ก.พ.อ. กำหนด)

๔.๑.๔ ผลงานแต่งหรือเรียบเรียง ตำรา หนังสือ หรือบทความทางวิชาการ

๔.๑.๔.๑ .....

ผลงานนี้เคยใช้สำหรับการพิจารณาขอกำหนดตำแหน่งผู้ช่วยศาสตราจารย์มาแล้ว  
หรือไม่

- ไม่เคยใช้
- เคยใช้ (เมื่อปี พ.ศ..... และผลการพิจารณาคุณภาพอยู่ในระดับ.....  
ตามเกณฑ์ที่ ก.พ.อ. กำหนด)

๔.๑.๔.๒ .....

ผลงานนี้เคยใช้สำหรับการพิจารณาขอกำหนดตำแหน่งผู้ช่วยศาสตราจารย์มาแล้ว  
หรือไม่

- ไม่เคยใช้
- เคยใช้ (เมื่อปี พ.ศ..... และผลการพิจารณาคุณภาพอยู่ในระดับ.....  
ตามเกณฑ์ที่ ก.พ.อ. กำหนด)

๔.๑.๔.๓ .....

ผลงานนี้เคยใช้สำหรับการพิจารณาขอกำหนดตำแหน่งผู้ช่วยศาสตราจารย์มาแล้ว  
หรือไม่

- ไม่เคยใช้
- เคยใช้ (เมื่อปี พ.ศ..... และผลการพิจารณาคุณภาพอยู่ในระดับ.....  
ตามเกณฑ์ที่ ก.พ.อ. กำหนด)

(ผลงานทางวิชาการทุกประเภท ให้เสนอโดยเขียนตามหลักของการเขียนเอกสารอ้างอิง  
อันประกอบด้วยชื่อผู้แต่ง ปี พ.ศ. ชื่อเรื่อง แหล่งพิมพ์ จำนวนหน้า เป็นต้น)

(ในกรณีที่ผู้เขียนร่วมหลายคน ให้ผู้เขียนร่วมส่งหลักฐานรับรองว่า มีส่วนร่วมในผลงานเท่าใด  
มาประกอบการพิจารณาด้วย)

๔.๒ ผลงานทางวิชาการที่เสนอเพื่อประกอบการพิจารณาตำแหน่งรองศาสตราจารย์

๔.๒.๑ ผลงานวิจัย

๔.๒.๑.๑ .....

ผลงานวิจัยนี้เคยใช้สำหรับการพิจารณาขอกำหนดตำแหน่งผู้ช่วยศาสตราจารย์และ/หรือตำแหน่งรองศาสตราจารย์มาแล้วหรือไม่

ไม่เคยใช้

เคยใช้ (เมื่อปี พ.ศ..... และผลการพิจารณาคุณภาพอยู่ในระดับ..... ตามเกณฑ์ที่ ก.พ.อ. กำหนด)

๔.๒.๑.๒ .....

ผลงานวิจัยนี้เคยใช้สำหรับการพิจารณาขอกำหนดตำแหน่งผู้ช่วยศาสตราจารย์และ/หรือตำแหน่งรองศาสตราจารย์มาแล้วหรือไม่

ไม่เคยใช้

เคยใช้ (เมื่อปี พ.ศ..... และผลการพิจารณาคุณภาพอยู่ในระดับ..... ตามเกณฑ์ที่ ก.พ.อ. กำหนด)

๔.๒.๑.๓ .....

ผลงานวิจัยนี้เคยใช้สำหรับการพิจารณาขอกำหนดตำแหน่งผู้ช่วยศาสตราจารย์และ/หรือตำแหน่งรองศาสตราจารย์มาแล้วหรือไม่

ไม่เคยใช้

เคยใช้ (เมื่อปี พ.ศ..... และผลการพิจารณาคุณภาพอยู่ในระดับ..... ตามเกณฑ์ที่ ก.พ.อ. กำหนด)

๔.๒.๒ ผลงานวิชาการรับใช้สังคม

๔.๒.๒.๑ .....

ผลงานวิชาการรับใช้สังคมนี้เคยใช้สำหรับการพิจารณาขอกำหนดตำแหน่งผู้ช่วยศาสตราจารย์และ/หรือตำแหน่งรองศาสตราจารย์มาแล้วหรือไม่

ไม่เคยใช้

เคยใช้ (เมื่อปี พ.ศ..... และผลการพิจารณาคุณภาพอยู่ในระดับ..... ตามเกณฑ์ที่ ก.พ.อ. กำหนด)

๔.๒.๒.๒ .....

ผลงานวิชาการรับใช้สังคมนี้เคยใช้สำหรับการพิจารณาขอกำหนดตำแหน่งผู้ช่วยศาสตราจารย์และ/หรือตำแหน่งรองศาสตราจารย์มาแล้วหรือไม่

ไม่เคยใช้

เคยใช้ (เมื่อปี พ.ศ..... และผลการพิจารณาคุณภาพอยู่ในระดับ..... ตามเกณฑ์ที่ ก.พ.อ. กำหนด)

๔.๒.๒.๓ .....

ผลงานวิชาการรับใช้สังคมนี้เคยใช้สำหรับการพิจารณาขอกำหนดตำแหน่ง  
ผู้ช่วยศาสตราจารย์และ/หรือตำแหน่งรองศาสตราจารย์มาแล้วหรือไม่

ไม่เคยใช้

เคยใช้ (เมื่อปี พ.ศ..... และผลการพิจารณาคุณภาพอยู่ในระดับ.....  
ตามเกณฑ์ที่ ก.พ.อ. กำหนด)

๔.๒.๓ ผลงานทางวิชาการในลักษณะอื่น

๔.๒.๓.๑ .....

ผลงานทางวิชาการในลักษณะอื่นนี้เคยใช้สำหรับการพิจารณาขอกำหนดตำแหน่ง  
ผู้ช่วยศาสตราจารย์และ/หรือตำแหน่งรองศาสตราจารย์มาแล้วหรือไม่

ไม่เคยใช้

เคยใช้ (เมื่อปี พ.ศ..... และผลการพิจารณาคุณภาพอยู่ในระดับ.....  
ตามเกณฑ์ที่ ก.พ.อ. กำหนด)

๔.๒.๓.๒ .....

ผลงานทางวิชาการในลักษณะอื่นนี้เคยใช้สำหรับการพิจารณาขอกำหนดตำแหน่ง  
ผู้ช่วยศาสตราจารย์และ/หรือตำแหน่งรองศาสตราจารย์มาแล้วหรือไม่

ไม่เคยใช้

เคยใช้ (เมื่อปี พ.ศ..... และผลการพิจารณาคุณภาพอยู่ในระดับ.....  
ตามเกณฑ์ที่ ก.พ.อ. กำหนด)

๔.๒.๓.๓ .....

ผลงานทางวิชาการในลักษณะอื่นนี้เคยใช้สำหรับการพิจารณาขอกำหนดตำแหน่ง  
ผู้ช่วยศาสตราจารย์และ/หรือตำแหน่งรองศาสตราจารย์มาแล้วหรือไม่

ไม่เคยใช้

เคยใช้ (เมื่อปี พ.ศ..... และผลการพิจารณาคุณภาพอยู่ในระดับ.....  
ตามเกณฑ์ที่ ก.พ.อ. กำหนด)

๔.๒.๔ ผลงานแต่งหรือเรียบเรียง ตำรา หรือหนังสือ

๔.๒.๔.๑ .....

ผลงานนี้เคยใช้สำหรับการพิจารณาขอกำหนดตำแหน่งผู้ช่วยศาสตราจารย์และ/หรือ  
ตำแหน่งรองศาสตราจารย์มาแล้วหรือไม่

ไม่เคยใช้

เคยใช้ (เมื่อปี พ.ศ..... และผลการพิจารณาคุณภาพอยู่ในระดับ.....  
ตามเกณฑ์ที่ ก.พ.อ. กำหนด)

๔.๒.๔.๒ .....

ผลงานนี้เคยใช้สำหรับการพิจารณาขอกำหนดตำแหน่งผู้ช่วยศาสตราจารย์และ/หรือตำแหน่งรองศาสตราจารย์มาแล้วหรือไม่

- ไม่เคยใช้
- เคยใช้ (เมื่อปี พ.ศ..... และผลการพิจารณาคุณภาพอยู่ในระดับ..... ตามเกณฑ์ที่ ก.พ.อ. กำหนด)

๔.๒.๔.๓ .....

ผลงานนี้เคยใช้สำหรับการพิจารณาขอกำหนดตำแหน่งผู้ช่วยศาสตราจารย์และ/หรือตำแหน่งรองศาสตราจารย์มาแล้วหรือไม่

- ไม่เคยใช้
- เคยใช้ (เมื่อปี พ.ศ..... และผลการพิจารณาคุณภาพอยู่ในระดับ..... ตามเกณฑ์ที่ ก.พ.อ. กำหนด)

(ผลงานทางวิชาการทุกประเภท ให้เสนอโดยเขียนตามหลักของการเขียนเอกสารอ้างอิง อันประกอบด้วยชื่อผู้แต่ง ปี พ.ศ. ชื่อเรื่อง แหล่งพิมพ์ จำนวนหน้า เป็นต้น)

(ในกรณีที่มีผู้เขียนร่วมหลายคน ให้ผู้เขียนร่วมส่งหลักฐานรับรองว่า มีส่วนร่วมในผลงานเท่าใด มาประกอบการพิจารณาด้วย)

๔.๓ ผลงานทางวิชาการที่เสนอเพื่อประกอบการพิจารณาตำแหน่งศาสตราจารย์

๔.๓.๑ ผลงานวิจัย

๔.๓.๑.๑ .....

ผลงานวิจัยนี้เคยใช้สำหรับการพิจารณาขอกำหนดตำแหน่งผู้ช่วยศาสตราจารย์และ/หรือตำแหน่งรองศาสตราจารย์ และ/หรือตำแหน่งศาสตราจารย์มาแล้วหรือไม่

- ไม่เคยใช้
- เคยใช้ (เมื่อปี พ.ศ..... และผลการพิจารณาคุณภาพอยู่ในระดับ..... ตามเกณฑ์ที่ ก.พ.อ. กำหนด)

๔.๓.๑.๒ .....

ผลงานวิจัยนี้เคยใช้สำหรับการพิจารณาขอกำหนดตำแหน่งผู้ช่วยศาสตราจารย์และ/หรือตำแหน่งรองศาสตราจารย์ และ/หรือตำแหน่งศาสตราจารย์มาแล้วหรือไม่

- ไม่เคยใช้
- เคยใช้ (เมื่อปี พ.ศ..... และผลการพิจารณาคุณภาพอยู่ในระดับ..... ตามเกณฑ์ที่ ก.พ.อ. กำหนด)

๔.๓.๑.๓ .....

ผลงานวิจัยนี้เคยใช้สำหรับการพิจารณาขอกำหนดตำแหน่งผู้ช่วยศาสตราจารย์และ/หรือตำแหน่งรองศาสตราจารย์ และ/หรือตำแหน่งศาสตราจารย์มาแล้วหรือไม่

- ไม่เคยใช้
- เคยใช้ (เมื่อปี พ.ศ..... และผลการพิจารณาคุณภาพอยู่ในระดับ..... ตามเกณฑ์ที่ ก.พ.อ. กำหนด)

๔.๓.๒ ผลงานวิชาการรับใช้สังคม

๔.๓.๒.๑ .....

ผลงานวิชาการรับใช้สังคมนี้เคยใช้สำหรับการพิจารณาขอกำหนดตำแหน่ง  
ผู้ช่วยศาสตราจารย์และ/หรือตำแหน่งรองศาสตราจารย์ และ/หรือตำแหน่งศาสตราจารย์มาแล้วหรือไม่

- ไม่เคยใช้
- เคยใช้ (เมื่อปี พ.ศ..... และผลการพิจารณาคุณภาพอยู่ในระดับ.....  
ตามเกณฑ์ที่ ก.พ.อ. กำหนด)

๔.๓.๒.๒ .....

ผลงานวิชาการรับใช้สังคมนี้เคยใช้สำหรับการพิจารณาขอกำหนดตำแหน่ง  
ผู้ช่วยศาสตราจารย์และ/หรือตำแหน่งรองศาสตราจารย์ และ/หรือตำแหน่งศาสตราจารย์มาแล้วหรือไม่

- ไม่เคยใช้
- เคยใช้ (เมื่อปี พ.ศ..... และผลการพิจารณาคุณภาพอยู่ในระดับ.....  
ตามเกณฑ์ที่ ก.พ.อ. กำหนด)

๔.๓.๒.๓ .....

ผลงานวิชาการรับใช้สังคมนี้เคยใช้สำหรับการพิจารณาขอกำหนดตำแหน่ง  
ผู้ช่วยศาสตราจารย์และ/หรือตำแหน่งรองศาสตราจารย์ และ/หรือตำแหน่งศาสตราจารย์มาแล้วหรือไม่

- ไม่เคยใช้
- เคยใช้ (เมื่อปี พ.ศ..... และผลการพิจารณาคุณภาพอยู่ในระดับ.....  
ตามเกณฑ์ที่ ก.พ.อ. กำหนด)

๔.๓.๓ ผลงานทางวิชาการในลักษณะอื่น

๔.๓.๓.๑ .....

ผลงานทางวิชาการในลักษณะอื่นนี้เคยใช้สำหรับการพิจารณาขอกำหนดตำแหน่ง  
ผู้ช่วยศาสตราจารย์และ/หรือตำแหน่งรองศาสตราจารย์ และ/หรือตำแหน่งศาสตราจารย์มาแล้วหรือไม่

- ไม่เคยใช้
- เคยใช้ (เมื่อปี พ.ศ..... และผลการพิจารณาคุณภาพอยู่ในระดับ.....  
ตามเกณฑ์ที่ ก.พ.อ. กำหนด)

๔.๓.๓.๒ .....

ผลงานทางวิชาการในลักษณะอื่นนี้เคยใช้สำหรับการพิจารณาขอกำหนดตำแหน่ง  
ผู้ช่วยศาสตราจารย์และ/หรือตำแหน่งรองศาสตราจารย์ และ/หรือตำแหน่งศาสตราจารย์มาแล้วหรือไม่

- ไม่เคยใช้
- เคยใช้ (เมื่อปี พ.ศ..... และผลการพิจารณาคุณภาพอยู่ในระดับ.....  
ตามเกณฑ์ที่ ก.พ.อ. กำหนด)

๔.๓.๓.๓ .....

ผลงานทางวิชาการในลักษณะอื่นนี้เคยใช้สำหรับการพิจารณาขอกำหนดตำแหน่ง ผู้ช่วยศาสตราจารย์และ/หรือตำแหน่งรองศาสตราจารย์ และ/หรือตำแหน่งศาสตราจารย์มาแล้วหรือไม่

- ไม่เคยใช้
- เคยใช้ (เมื่อปี พ.ศ..... และผลการพิจารณาคุณภาพอยู่ในระดับ..... ตามเกณฑ์ที่ ก.พ.อ. กำหนด)

๔.๓.๔ ผลงานแต่งตำราหรือหนังสือ

๔.๓.๔.๑ .....

ผลงานนี้เคยใช้สำหรับการพิจารณาขอกำหนดตำแหน่ง ผู้ช่วยศาสตราจารย์และ/หรือ ตำแหน่งรองศาสตราจารย์ และ/หรือตำแหน่งศาสตราจารย์มาแล้วหรือไม่

- ไม่เคยใช้
- เคยใช้ (เมื่อปี พ.ศ..... และผลการพิจารณาคุณภาพอยู่ในระดับ..... ตามเกณฑ์ที่ ก.พ.อ. กำหนด)

๔.๓.๔.๒ .....

ผลงานนี้เคยใช้สำหรับการพิจารณาขอกำหนดตำแหน่ง ผู้ช่วยศาสตราจารย์และ/หรือ ตำแหน่งรองศาสตราจารย์ และ/หรือตำแหน่งศาสตราจารย์มาแล้วหรือไม่

- ไม่เคยใช้
- เคยใช้ (เมื่อปี พ.ศ..... และผลการพิจารณาคุณภาพอยู่ในระดับ..... ตามเกณฑ์ที่ ก.พ.อ. กำหนด)

๔.๓.๔.๓ .....

ผลงานนี้เคยใช้สำหรับการพิจารณาขอกำหนดตำแหน่ง ผู้ช่วยศาสตราจารย์และ/หรือ ตำแหน่งรองศาสตราจารย์ และ/หรือตำแหน่งศาสตราจารย์มาแล้วหรือไม่

- ไม่เคยใช้
- เคยใช้ (เมื่อปี พ.ศ..... และผลการพิจารณาคุณภาพอยู่ในระดับ..... ตามเกณฑ์ที่ ก.พ.อ. กำหนด)

(ผลงานทางวิชาการทุกประเภท ให้เสนอโดยเขียนตามหลักของการเขียนเอกสารอ้างอิง อันประกอบด้วยชื่อผู้แต่ง ปี พ.ศ. ชื่อเรื่อง แหล่งพิมพ์ จำนวนหน้า เป็นต้น)

(ในกรณีที่มีผู้เขียนร่วมหลายคน ให้ผู้เขียนร่วมส่งหลักฐานรับรองว่า มีส่วนร่วมในผลงานเท่าใด มาประกอบการพิจารณาด้วย)

ขอรับรองว่าข้อความดังกล่าวข้างต้นเป็นความจริงทุกประการ

ลงชื่อ.....เจ้าของประวัติ  
(.....)

ตำแหน่ง.....

วันที่.....เดือน.....พ.ศ. ....

ส่วนที่ ๒      แบบประเมินคุณสมบัติโดยผู้บังคับบัญชา

แบบประเมินแต่งตั้งให้ดำรงตำแหน่ง.....  
(ผู้ช่วยศาสตราจารย์ /รองศาสตราจารย์ /ศาสตราจารย์)  
ในสาขาวิชา .....  
โดยวิธี.....  
ของ.....  
สังกัด/ภาค/สาขาวิชา.....  
คณะ.....มหาวิทยาลัย.....  
-----

ได้ตรวจสอบคุณสมบัติเฉพาะสำหรับตำแหน่ง...(ผู้ช่วยศาสตราจารย์/ รองศาสตราจารย์/  
ศาสตราจารย์).. แล้วเห็นว่า นาย/นาง/นางสาว.....  
เป็นผู้มีคุณสมบัติ... (ครบถ้วน/ไม่ครบถ้วน)... ตามหลักเกณฑ์ที่ ก.พ.อ. กำหนด

ลงชื่อ.....  
(.....)  
ตำแหน่ง ..ผู้บังคับบัญชาระดับหัวหน้าภาควิชาหรือเทียบเท่า..  
วันที่.....เดือน.....พ.ศ. ....

ความเห็นผู้บังคับบัญชาระดับคณบดีหรือเทียบเท่า

ได้พิจารณาแล้วเห็นว่า นาย/นาง/นางสาว.....  
เป็นผู้มีคุณสมบัติ ...(เข้าข่าย/ ไม่เข้าข่าย)... ที่จะได้รับการแต่งตั้งให้ดำรงตำแหน่ง ... (ผู้ช่วยศาสตราจารย์/  
รองศาสตราจารย์/ ศาสตราจารย์)...

ลงชื่อ.....  
(.....)  
ตำแหน่ง.....  
วันที่.....เดือน.....พ.ศ. ....



ส่วนที่ ๓      แบบประเมินผลการสอน

คณะอนุกรรมการเพื่อประเมินผลการสอน โดยได้รับมอบอำนาจจากคณะกรรมการพิจารณาตำแหน่ง  
ทางวิชาการ .....มหาวิทยาลัยนเรศวร.....ในการประชุมครั้งที่.....5...(1/2551).....เมื่อวันที่.. 9  
มกราคม 2551.....ได้ประเมินผลการสอนของ นาย/นาง/นางสาว.....แล้ว  
เห็นว่า บุคคลดังกล่าวเป็นผู้มีความ...(ชำนาญ/ชำนาญพิเศษ/เชี่ยวชาญ)...ในการสอน มีคุณภาพ.(อยู่/ไม่อยู่)...  
ในหลักเกณฑ์และวิธีการตามที่สภาสถาบันกำหนด โดยได้เสนอ (เอกสารประกอบการสอน/เอกสารคำสอน)  
ดังนี้ 1. .... 2. ....  
(ให้พิมพ์ชื่อเอกสารประกอบการสอน/เอกสารคำสอน)

ลงชื่อ.....

(.....)

ตำแหน่ง ประธานคณะอนุกรรมการเพื่อประเมินผลการสอน

วันที่.....เดือน.....พ.ศ. ....

ส่วนที่ ๔      แบบประเมินผลงานทางวิชาการ

ตอนที่ ๑      การพิจารณาของคณะกรรมการผู้ทรงคุณวุฒิเพื่อทำหน้าที่ประเมินผลงาน  
ทางวิชาการและจริยธรรมและจรรยาบรรณทางวิชาการ

คณะกรรมการผู้ทรงคุณวุฒิเพื่อทำหน้าที่ประเมินผลงานทางวิชาการและจริยธรรมและ  
จรรยาบรรณทางวิชาการ ในสาขาวิชา.....ในการประชุมครั้งที่...../  
เมื่อวันที่.....รวม.....ครั้ง ประเมินผลงานทางวิชาการของ นาย/นาง/นางสาว.....  
ซึ่งขอกำหนดตำแหน่งเป็น...(ผู้ช่วยศาสตราจารย์ /รองศาสตราจารย์ /ศาสตราจารย์)...ในสาขาวิชา.....  
แล้วเห็นว่า

๑) งานวิจัย.....เรื่อง คุณภาพ...(อยู่/ไม่อยู่)..ในเกณฑ์ที่ ก.พ.อ.กำหนด.....เรื่อง ได้แก่  
๑.๑).....ผู้ขอมีส่วนร่วมร้อยละ .....

คุณภาพอยู่ในระดับ.....

๑.๒).....ผู้ขอมีส่วนร่วมร้อยละ .....

คุณภาพอยู่ในระดับ.....

๒) ผลงานวิชาการรับใช้สังคม.....เรื่อง คุณภาพ...(อยู่/ไม่อยู่)..ในเกณฑ์ที่ ก.พ.อ. กำหนด  
.....เรื่อง ได้แก่

๒.๑).....ผู้ขอมีส่วนร่วมร้อยละ .....

คุณภาพอยู่ในระดับ.....

๒.๒).....ผู้ขอมีส่วนร่วมร้อยละ .....

คุณภาพอยู่ในระดับ.....

๓) ผลงานทางวิชาการในลักษณะอื่น.....เรื่อง คุณภาพ...(อยู่/ไม่อยู่)..ในเกณฑ์ที่ ก.พ.อ.  
กำหนด.....เรื่อง ได้แก่

๓.๑).....ผู้ขอมีส่วนร่วมร้อยละ .....

คุณภาพอยู่ในระดับ.....

๓.๒).....ผู้ขอมีส่วนร่วมร้อยละ .....

คุณภาพอยู่ในระดับ.....

๔) ตำรา/หนังสือ.....เรื่อง คุณภาพ...(อยู่/ไม่อยู่)..ในเกณฑ์ที่ ก.พ.อ. กำหนด.....เรื่อง ได้แก่

๔.๑).....ผู้ขอมีส่วนร่วมร้อยละ .....

คุณภาพอยู่ในระดับ.....

๔.๒).....ผู้ขอมีส่วนร่วมร้อยละ .....

คุณภาพอยู่ในระดับ.....

๕) บทความทางวิชาการ.....เรื่อง คุณภาพ...(อยู่/ไม่อยู่)..ในเกณฑ์ที่ ก.พ.อ. กำหนด.....เรื่อง  
ได้แก่

๕.๑)..... ผู้ขอมีส่วนร่วมร้อยละ .....  
คุณภาพอยู่ในระดับ.....

๕.๒)..... ผู้ขอมีส่วนร่วมร้อยละ .....  
คุณภาพอยู่ในระดับ.....

(ผลงานทางวิชาการทุกประเภท ให้เสนอโดยเขียนตามหลักของการเขียนเอกสารอ้างอิง  
อันประกอบด้วยชื่อผู้แต่ง ปี พ.ศ. ชื่อเรื่อง แหล่งพิมพ์ จำนวนหน้า เป็นต้น)

สรุปผลการประเมินผลงานทางวิชาการ (ประกอบด้วย: ผลงานมีเนื้อหาเกี่ยวกับเรื่องอะไร  
ผลที่ได้รับ การนำไปใช้ประโยชน์ และแสดงให้เห็นถึงความเชี่ยวชาญอย่างไร

.....  
.....  
.....  
.....

ลงชื่อ.....  
(.....)

ตำแหน่ง ประธานคณะกรรมการผู้ทรงคุณวุฒิ  
เพื่อทำหน้าที่ประเมินผลงานทางวิชาการ  
และจริยธรรมและจรรยาบรรณทางวิชาการ  
วันที่.....เดือน.....พ.ศ. ....

## ตอนที่ ๒ การพิจารณาของคณะกรรมการพิจารณาตำแหน่งทางวิชาการ

คณะกรรมการพิจารณาตำแหน่งทางวิชาการ...(มหาวิทยาลัย/สถาบัน)... ในการประชุม  
ครั้งที่.....เมื่อวันที่.....พิจารณาผลการประเมินผลงานทางวิชาการของ นาย/นาง/นางสาว.....  
ตามที่คณะกรรมการผู้ทรงคุณวุฒิเพื่อทำหน้าที่ประเมินผลงานทางวิชาการและจริยธรรมและจรรยาบรรณทาง  
วิชาการเสนอ แล้วเห็นว่า...(งานวิจัย/ผลงานวิชาการรับใช้สังคม/ผลงานทางวิชาการในลักษณะอื่น และ/หรือ  
ตำรา/หนังสือ/บทความทางวิชาการ)...คุณภาพ...(อยู่/ ไม่อยู่)..ในเกณฑ์ที่ ก.พ.อ.กำหนด และเป็นผู้มีจริยธรรม  
และจรรยาบรรณทางวิชาการตามเกณฑ์ที่ ก.พ.อ.กำหนด จึงเห็น...(สมควร/ไม่สมควร)...ให้กำหนดตำแหน่ง  
นาย/นาง/นางสาว..... เป็นตำแหน่ง...(ผู้ช่วยศาสตราจารย์/รองศาสตราจารย์/ศาสตราจารย์)...  
ในสาขาวิชา..... และให้นำเสนอที่ประชุมสภาสถาบันอุดมศึกษาพิจารณาให้ความเห็นชอบต่อไป

ลงชื่อ.....  
(.....)

ตำแหน่ง ประธาน/ เลขาธิการคณะกรรมการพิจารณาตำแหน่งทางวิชาการ  
วันที่.....เดือน.....พ.ศ. ....

ส่วนที่ ๕      มติสภาสถาบันอุดมศึกษา

สภามหาวิทยาลัย/สถาบัน..... ในการประชุมครั้งที่...../..... เมื่อวันที่.....  
เดือน.....พ.ศ. ....พิจารณาแล้วมีมติ..... (อนุมัติ/ไม่อนุมัติ)....

๑. ให้แต่งตั้งนาย/นาง/นางสาว.....ให้ดำรงตำแหน่ง (ผู้ช่วยศาสตราจารย์/  
รองศาสตราจารย์/ ศาสตราจารย์) ในสาขาวิชา..... ได้ตั้งแต่วันที่.....  
ซึ่งเป็นวันที่สภาสถาบัน...(ได้รับเรื่อง/ ได้รับผลงานฉบับปรับปรุงสมบูรณ์/ ได้รับผลงานฉบับตีพิมพ์เผยแพร่/  
อื่นๆ ระบุ.....)....

๒. (สำหรับตำแหน่งผู้ช่วยศาสตราจารย์ และรองศาสตราจารย์) ให้อธิการบดีออกคำสั่งแต่งตั้ง  
บุคคลดังกล่าวในข้อ ๑ และแจ้งให้ ก.พ.อ. ทราบภายในสามสิบวันนับแต่วันที่ออกคำสั่งแต่งตั้ง พร้อมส่งสำเนา  
คำสั่งแต่งตั้งคณะกรรมการผู้ทรงคุณวุฒิเพื่อทำหน้าที่ประเมินผลงานทางวิชาการและจริยธรรมและจรรยาบรรณ  
ทางวิชาการ และแบบคำขอ (แบบ ก.พ.อ. ๐๓)

(สำหรับตำแหน่งศาสตราจารย์) ให้เสนอ ก.พ.อ. ให้ความเห็นเพื่อเสนอรัฐมนตรีว่าการ  
กระทรวงศึกษาธิการเพื่อนำเสนอนายกรัฐมนตรีนำความกราบบังคมทูลเพื่อทรงพระกรุณาโปรดเกล้าฯ แต่งตั้ง  
นาย/นาง/นางสาว..... ให้ดำรงตำแหน่งศาสตราจารย์ในสาขาวิชา.....  
ได้ตั้งแต่วันที่..... ซึ่งเป็นวันที่สภาสถาบัน...(ได้รับเรื่อง/ ได้รับผลงานฉบับปรับปรุงสมบูรณ์/  
ได้รับผลงานฉบับตีพิมพ์เผยแพร่/ อื่นๆ ระบุ.....).... พร้อมส่งสำเนาคำสั่งแต่งตั้งคณะกรรมการผู้ทรงคุณวุฒิ  
เพื่อทำหน้าที่ประเมินผลงานทางวิชาการและจริยธรรมและจรรยาบรรณทางวิชาการ ผลการประเมินผลงาน  
ทางวิชาการ ผลงานทางวิชาการ และแบบคำขอ (แบบ ก.พ.อ. ๐๓)

ลงชื่อ.....

(.....)

ตำแหน่ง นายกสภาสถาบัน/เลขาธิการสภาสถาบัน

วันที่.....เดือน.....พ.ศ. ....

## แบบคำขอรับการพิจารณาการประเมินผลการสอน

ชื่อ-สกุล .....

สังกัดสาขาวิชา.....คณะ.....

ขอรับการประเมินผลการสอนเพื่อประกอบการเสนอขอแต่งตั้งให้ดำรงตำแหน่ง .....

ในสาขาวิชา.....

ชนิดเอกสาร  เอกสารประกอบการสอน  เอกสารคำสอน

\*\*\*\*\*

## 1. ประวัติส่วนตัว

1.1 วัน เดือน ปีเกิด.....

1.2 อายุ.....ปี

1.3 การศึกษาระดับอุดมศึกษา (เรียงจากวุฒิสูงสุดตามลำดับ ใส่หัวข้อวิทยานิพนธ์)

	คุณวุฒิ	ปี พ.ศ.ที่จบ	ชื่อสถานศึกษาและประเทศ
1.3.1	.....	.....	.....
1.3.2	.....	.....	.....
1.3.3	.....	.....	.....
1.3.4	.....	.....	.....

## 2. ประวัติการรับราชการ/การทำงาน

2.1 ปัจจุบันดำรงตำแหน่ง..... ระดับ..... ชั้น..... บาท

2.2 ได้รับแต่งตั้งให้ดำรงตำแหน่งอาจารย์ เมื่อวันที่..... เดือน..... พ.ศ.....

2.3 ได้รับการแต่งตั้งเป็นผู้ช่วยศาสตราจารย์ ในสาขาวิชา.....

เมื่อวันที่..... เดือน..... พ.ศ. ....

2.4 ได้รับการแต่งตั้งเป็นรองศาสตราจารย์ ในสาขาวิชา.....

. เมื่อวันที่..... เดือน..... พ.ศ. ....

อายุราชการ..... ปี .....เดือน

## 3. ภาระงานสอน

 ปริญญาตรี บัณฑิตศึกษา รายวิชานี้สอนผู้เดียว รายวิชานี้สอนร่วมกับผู้อื่น

รหัสวิชา/รายวิชา.....จำนวน ..... หน่วยกิต (.....-.....-.....)

ถ้าสอนร่วมกับผู้อื่น

จำนวนชั่วโมงบรรยายที่รับผิดชอบต่อภาคเรียน ..... ชั่วโมง คิดเป็นร้อยละของการบรรยาย  
ทั้งรายวิชา.....จำนวนชั่วโมงภาคปฏิบัติการที่รับผิดชอบต่อภาคเรียน.....ชั่วโมงคิดเป็นร้อย  
ละของภาคปฏิบัติการ.....

*ในกรณีที่จัดส่งเอกสารหลายวิชา ให้ระบุเพิ่มเติมให้ครบถ้วน*

ลงชื่อ.....

(.....)

ผู้ขอประเมินผลการสอน/ผู้ขอกำหนดตำแหน่งทางวิชาการ

ความเห็นของคุณบดี

.....  
.....

ลงชื่อ.....

(.....)

.....

กองบริหารงานบุคคล (รับเรื่อง)

ลงชื่อ.....

ลงวัน/เวลา..... /...../.....









